LA PRENSA

Año XLIII — Núm. 15.235 | 2 | BUENOS AIRES, MIERCOLES 17 DE JULIO DE 1912 | Dirección y Administración: Avenida de Mayo 567 al 575

EDICION DE 22 PAGINAS

DIARIO DE LA MAÑANA

(Fundado el 18 de Octubre de 1869)

Precio del ejemplar: 7 centavos

TARIFA DE SUSCRIPCION

	Capital	Interior	Exterior
	—	—	$ oro
Un mes. . .	$ 1.70	—	—
Tres meses. .	" 5.00	—	4.00
Seis meses. .	" 10.00	12.00	13.00
Un año . . .	" 20.00	24.00	24.00

El precio de suscripción en la capital se entiende dentro del radio que abarcan nuestros propios repartidores; fuera de éste el servicio se hace por correo con igual tarifa que al interior y pago adelantado.

No se atenderá pedido de ningún ejemplar suelto que se haga fuera del municipio de la capital, sin que se acompañe el importe de un semestre ó de un año adelantado. Las suscripciones pueden comenzar en cualquier fecha, pero terminarán el 30 de Junio y el 31 de Diciembre de cada año.

El importe de las suscripciones podrá enviarse en la siguiente forma: por giro postal donde lo haya; por guía de ferrocarriles ó transportes, por medio de casas bancarias ó de comercio, y por fin, en estampillas de correo.

Los avisos se reciben hasta las 7 p. m., la precio de tarifa, de las 7 á las 10 p. m. el precio será duplicado. Los de los pobres, gratis.

Los pedidos de suscripción, cambios de domicilio, inserción de avisos y cualquier otra comunicación relacionada con la administración de este diario, deberán dirigirse al Administrador.

Toda correspondencia enviese á nombre de la Dirección.

SUCURSALES DE "LA PRENSA"

EN PARIS—

4 Boulevard de la Madeleine. Director: señor Francisco Casaux.

Salones de lectura con todos los periódicos de la América latina. Sala de reuniones para los residentes sudamericanos en París.

Exposición gratuita de productos argentinos.

Boletín telegráfico de acontecimientos notables ocurridos en Sud América.

"Poste restante" gratuito para la correspondencia dirigida á los residentes sudamericanos en París.

En estas oficinas se proporciona gratuitamente al público todo género de informaciones sobre las repúblicas del Centro y Sud América: producción, industria, clima, población, propiedades del suelo, etc., etc. El público encontrará, también gratuitamente, en los salones anexos de las oficinas de LA PRENSA, periódicos, documentos ilustrativos, muestras de productos y libros referentes á la América del Sur y del Centro.

EN LONDRES—

Para anuncios dirigirse al señor Harold Neill, 7, Mincing Lane, E. C., Londres.

EN LA PLATA—

Calle 54, núm. 536. Director Manuel M. Pillado.

¡ESTE RESTANTE DE "LA PRENSA"

En la administración de este diario se encuentran depositadas las siguientes cartas, que serán entregadas á los interesados previo justificativo, desde las 12 m. hasta las 7 p. m.

Elida R. Beusman, Vicente Fernández, Juana Gastaldi, Florencio Casias, Manuel Leopoldo Alvarez, Campio Goberna, Lola Fernández, Juan A. Ballesteros, Carolina Yunquera, Agustín Ibarra García, R. Jandelli, Juan Miró, José Mallor, Asunción P. de Presa, Ismael Pérez Nieva, Antonio Sánchez Mosquera, José M. Salaberría, Trinidad Sánchez, Francisco Caseres, José Gis y Gómez, Domingo A. Martín, Ernestina González Montaner, Delmiro Rodríguez, Gilberto del Molino, David Santaruz, Fidel Rojo Sanz, Francisca Sánchez, Bárbara Escartino, Manuel de Castro García, Antonio Pérez Calle, Florencio Varela para entregar á Francisco Piñeyro, Alfredo A. Lainez.

SUSCRIPCION.—Este servicio es gratuito y exclusivo para las cartas que llegan del exterior; las que procedan de esta ciudad ó del interior de la República, no serán recibidas por esta administración, y las que se pongan en lista y no sean retiradas en el término de un mes, se devolverán al correo. Este servicio no admite impresos, tarjetas postales, ni circulares de ninguna clase. La administración no se hace responsable por errores que puedan ocurrir en la entrega de las cartas.

DIVERSIONES PUBLICAS

TEATROS

COLON.—Gran compañía lírica italiana. Maestro concertador y director de orquesta: Arturo Toscanini.

Miércoles 17 de Julio.—Quinta función extraordinaria á precios populares, se representará la ópera: Aida.

Jueves 18 de Julio.—19a Función de abono del 1er. turno. Se representará la ópera: Rigoletto.

OPERA.—Vianna da Motta.—Cuatro únicos conciertos clásicos en la 2a. quincena de Julio no coincidiendo con las funciones del teatro Colón.—Nota: El abono está abierto en la secretaría, Suipacha 353, de 1 á 5 p. m.

ODEON.—Compañía dramática italiana de Ernesto Novelli.—Miércoles 17. — 7a. función de abono.—Un curioso accidente.—Noche fatal.—Platea con entrada $ 3.

OTRO.—Jueves 18, á las 8 p. m.—2o. y último concierto de abono del famoso violoncelista Antonio Salvi.—Platea con entrada $ 5.

COLISEO.—Compañía italiana de Scognamiglio-Caramba. — Miércoles 17. — 8a. función de abono. — Capriccio antico.—Platea con entrada $ 5.

SAN MARTIN.—Compañía española. — Miércoles 17.—El ídolo.—Canto de primavera.—La guardia amarilla.—La canción del trabajo.

TEATRO NUEVO.—Compañía dramática Pablo Podestá.—Miércoles 17.—Los de Barranco.—Platea con entrada $ 2.

BUENOS AIRES.—Compañía dramática española. Miércoles 17.—Los intereses creados.—Vida y amor.—Platea con entrada $ 2.50.

—OTRO—Debut: el 25 de Julio de la compañía Citá di Napoli, Director Carlo Nunziata.

COMEDIA.—Compañía de zarzuela española.—Miércoles 17.—La mar salá.—La casta Susana.—El porvenir incierto.—La vida de genio.

VICTORIA.—Compañía de operetas y zarzuela española Sagi-Barba.—Miércoles 17.—El juramento.—Platea con entrada $ 2.50.

MAYO.—Compañía cómico-lírica española.—Miércoles 17.—El rey de la serranía. —La corte de Farsón.—El joven Telémaco. —¿Que vadis?

APOLO.—Compañía cómico-dramática argentina.—Miércoles 17.—La novela de un joven pobre.—Platea con entrada $ 2.

AVENIDA.—Compañía cómico-lírica española. Especialcuio por secciones.—Miércoles 17.—Lola Montes.—El paraguas del abuelo.—El contrabando.—Cinematógrafo nacional.

POLITEAMA ARGENTINO.—Jueves 18.—Debut del célebre ilusionista Cav. Malcrost, Telepatía y sugestión mental.

NACIONAL NORTE — Santa Fe 1360 y Callao — Gran compañía nacional. Miércoles 17.—En Mar del Plata.—Platea con entrada $ 1.60.

MODERNO.—Tournée artística de la célebre transformista émula de Frégoli, Fátima Miris.—Debut en los primeros días de Agosto.

ARGENTINO — Compañía cómico-lírica Florencio Parravicini.—Miércoles 17.—El patio alegre.—Los disfrazados.—El sanjuanino.—Pañete conscripto.—Platea con entrada $ 2.

MARCONI —Gran compañía dialettale di prosa e musica "Citta di Napoli".—Miércoles 17.—Un patto di sangre.—Platea con entrada 2 $.

—OTRO—Tournée Mimi Aguglia Ferrari.—Debut el martes 23 de Julio.

TEATRO VARIEDADES.—Miércoles 17. — El cadáver viviente.—Los demonios en el cuerpo.—Platea con entrada $ 1.

TEATRO NACIONAL. — Compañía lírico-dramática-nacional — Miércoles 17 — El frío de la calle.—Narciso Barragaña.—El cumero.—El sueño del pibe.—Platea con entrada $ 0.80 por sección.

TEATRO OLIMPO. — Pueyrredón 1463.— Compañía lírica de operetas, dramas y comedias.—Miércoles 17.—A las 8.30 La mancha del pasado Platea y entrada $ 2.

CINEMATOGRAFOS Y VARIEDADES

PETIT PALACE (Libertad 976), Dirección Casa Lepage.—Miércoles 17.—Platea 1 $.

PALACE THEATRE (Corrientes 757), cinematógrafo de moda para familias, Hoy miércoles 17, grandes novedades.

CASINO — Compañía de variedades y attracciones.—Miércoles 17.—Grandes debute de nuevos artistas.

SCALA.—Compañía francesa de operetas y vaudeville. Hoy miércoles 17. Función especial.—Entrada general 2 $.

TENEO (Corrientes y Maipú). — Hoy miércoles 17, á las 8.45 p. m.—Platea con entrada 1 $.

CINE OPERA.—Corrientes 868.—Gran cinematógrafo Parlé Freres. Todos los días hábiles 2 funciones por secciones. Matinée á las 2.30.—Platea 0.20. Noche á las 9.45.—Platea 0.30.

PALACIO NOVEDADES. — Florida 146.— Miércoles 17.—Grandes debuts de nuevos artistas.—Skating Rink. Hoy, abierta mañana

DIVERSIONES PUBLICAS

GRAN BIOGRAFO LAVALLE.—Lavalle 931.—15 estrenos diarios.—A las 8.45.

CINE CONGRESO — Rivadavia entre Montevideo y Rodríguez Peña.—Hoy 15 estrenos. perm

GRAN BIOGRAFO IMPERIAL—Cangallo 771-73.—Funciones tarde y noche; días hábiles por secciones, tarde 0.20 por sección, de 2.30 á 6.30. Noche, 0.30 plateas con entrada, á las 8.45. perm

CINE DORE—Sarmiento 1157.—Cinematógrafo. Todos los días matinée. Platea con entrada 0.20; función entera 0.50.

COLON DE FLORES—HOY DIEZ notables estrenos; función completa 0.30. ap.

CIRCO ANSELMI. — Miércoles 17. — El poder del candilio.—El Chacho.

FRONTON BUENOS AIRES. — Córdoba 1170.—El domingo 21 de Julio gran partido de pelota á cesta. Debut del notable zaguero Irnola (Porteño). A las 2.45 p. m.

AVISOS PARA SEÑORAS Y SEÑORITAS

A MEDIDA, MOLDES Y CLASES de corte y confección, Saavedra 277. v11ag.

A MEDIDA CORTAN MOLDES EN 24 horas, casa Leonor Janssens, Salta 625. v31

A ZURCIR Y TEJER TODA CLASE DE ropa, Maipú 748, zurcidora premiada. v31

A $ 11 TENEMOS SURTIDO DE trajes fantasía, á 11 tailleur, Humberto I 1490. v19

A $ 12, 15, 19, 25 Y HASTA 50, COLOsal surtido, tapados ingleses largo 1.30 y 1.40, Humberto I 1490. v19

A $ 1.50 LIQUIDAMOS DOS MIL BLUsas bombasi, valen 5, Humberto I 1490, fábrica. v19

A LOS MOLDES MAS EXACTOS, SE corta en géneros y se hilvana, Cangallo 1324. v17

A LAS PROFESORAS, SIN FIADOR, TOda clase de muebles, á largos plazos, Sarmiento 1124.—L. Sigal y Cía. v19

A RIVADAVIA 2455, ACUDAN señoras á comprar alhajas en 14 mensualidades. v24

A LAS señoras RECOMIENDO LA mueblería Rivadavia 2455, venta en 12 mensualidades. v24

ALTO señoras: COMPRAR MUEBLES en Rivadavia 2455, en 12 mensualidades. v24

A LAS señoras, ALHAJAS, CUBIERTOS finos, en 14 mensualidades, Rivadavia núm. 2455. v24

AL MUNDO FEMENINO! VISITEN MI mueblería, vendo á largos plazos sin mayores requisitos. Piden catálogo. — Bomchill, C. Pellegrini 457. v18

A LAS DIRECTORAS Y PROFESORAS del Consejo Nacional, entregamos alhajas, muebles y artículos de bazar, en 14 mensualidades, Rivadavia 2455. v24

A PROFESORAS Y MAESTRAS DE EScuela, vendo á plazos sin fiador, toda clase de muebles, atiendo pedidos del interior, catálogo gratis.—Bomchill, C. Pellegrini 457. v18

A PROVECHEN NOVIAS! ADORNEN sus futuras casas con espléndidos muebles sin sentir desembolso á 10 meses de plazo.—S. Bomchil, C. Pellegrini 457. v18

AL MODELO DE PARIS, SUIPACHA 327—Anunciamos á las señoras la gran liquidación de pieles: juegos renard sibir cinco colas, $ 150. Los mismos con 4 colas 85 $, juegos renard alaska á $ 75, 60 y 45; sacos de piel desde 38 pesos y un gran surtido de pieles que liquidamos con 30 por ciento menos de su costo. Liquidamos un gran surtido de sacos estilo inglés, felpa y terciopelo, formas de sombreros terciopelo y melusina á $ 4. Suipacha 327. v17

AUXILIO!! AUXILIO!! LIQUIDACION forzosa y formal: en 20 días queremos desalojar por completo todo nuestro gran surtido de mercaderías y demostrar con nuestros precios de verdadera liquidación que no hay que comprar, á la Casa Rosada, Santa Fe 2382, de Rubinstein Hnos., tricotas golf señora, gran saldo $ 1.50, polleras sastre $ 1.80, uniformes completos mucama $ 3.95, vises pekin 6 mesalina pura seda $ 7.25, tapados ingleses á sacos señora $ 7.80, 12.50, 15, muy chic lana negro 6 loutre muy adornados $ 19.95, vestían $ 38; tapados niña desde $ 3.80. Riesgarga pura lana mesalina 6 liberty pura seda 0.95 metro, géneros gran fantasía, pekin seda, polonesa 0.75 metro, terciopelos, pañitos, raso forro, tuneres, fantasías 0.55 metro, astrakán imitación especial para tapados 0.70 ancho $ 1.50 metro. Camisetas lana merino 0.95, frazadas grandes 3.50, camino alfombra 0.25 metro, ancho y muy bonito 0.45 metro. Alfombras Bolivia número $ 1.35, frazada mezcla lana 0.95, de pura lana merino $ 5.90. Acolchados $ 3.95 Colchas piqué 1.30; es imposible todo el detalle. Pidan prospectos y visítenos para convencerse. ¡Ojo, no confundir; fíjense en las letreros salientes! A la Casa Rosada, Santa Fe 2382 (atendemos campaña). v17

A LA CIUDAD DE PARIS, SANTA FE 2312, frente á la calle Azcuénaga. La única casa en confecciones del barrio Norte. Estos precios serán validos hasta el 31 de Julio de 1912. Trajes entre, paño para lana, col. azul á 18.90, id. sarga gris y azul á 19.50, id. sarga negra para luto 24.90, id. vicuña gris y azul con fleco últimos modelos 30.90; tapados ingleses 1.40 cm. forrados 12.90; rasglas en géneros ingleses 1.40 cm., con grandes cuellos 18.50, valen 40 $; tapados terciopelo inglés cuello grande de astrakan y bordados 19.50, posición tapados felpa pura seda, forrados lana y seda, largos 1.30, 1.35 y 1.40 cm., hay diferentes modelos cuellos grandes de astrakan, piel seda y liberty por el mínimo precio de 54.90 nunca visto; gran surtido de tapados para niña, vises bordados $ 1.95, blusas pongee ng. 2.50, blusas espumilla 4.95, blusas bual seda 4.90, blusas fantasía 3.75, blusas de alpaca inglesa 5.95 matinné bombasi fino 2.50, batones piritones 9.50, batones bombasi 2.25, 3.95, muy fino 5.95. Hacemos trajes á la medida en 24 horas, sastre y fantasía. Advertimos á nuestra distinguida y numerosa clientela no dejen de visitar nuestra casa en estos días de grandes ocasiones, vendemos todos los artículos de invierno con la mitad de su valor. Señoras y señoritas fíjense bien en este aviso. A La Ciudad de París, Santa Fe 2312, U. T. 1729, Juncal.

DEPILACION COMPLETA EN UNA SEsión, sin emplear electricidad, ni substancia alguna, masajes manuales y eléctricos y baños faciales. Instituto Berthier de Belleza Femenina, atendido por la doctora Berthier, Suipacha 151. Consultas de 1 á 6. v19

FIGURIN DE MODA, ENVIANDO 30 cts. en estampillas remito, Belgrano 3265, Fortet. v17

UTOS — PRECIOS MODICOS, PIDASE catálogo, muestras de géneros, tapados, blusas, polleras, sombreros, sayas, tocas, velos guantes, aros, cadenas etc., etc., "Al Crespón", Carlos Pellegrini 520. U. T. 57 Libertad. v18

MODISTA SE OFRECE PARA CASA DE familia, San Juan 868. v15

MODISTA española, SE OFRECE A domicilio, Brasil 942, dpto. 8.

MODISTA CORTADORA SE OFRECE 3 días por semana, Añaro 527. v18

MODISTA DE PROFESION MUY COMpetente se ofrece por días dirigirse á S. S., por carta, Piedras 815.

MODISTA DE VESTIDOS, COMPETENte y módica, ofrece sus servicios, Angélica I. de Jacksich, Ayacucho 929. v5ag.

MODISTA COMPETENTE, HACE VESTIdos estilo sastre y fantasía, precios módicos, Pueyrredón 459, casi esquina Corrientes. v17

METODO DE CORTE POR DOLORES V. de Juvé (segunda edición corregida y aumentada). Libro utilísimo para vestidos de señora, lencería, corsés, trajes de niño y camanillla. Con auxilio de este libro, que no debe faltar en ningún hogar, se puede aprender, sin necesidad de profesor, á cortar por sí misma. Se vende en librerías y objetos de corte de París. Siempre precios módicos, E. de Irigoyen 902 esquina Estados Unidos, frente á la plaza de la Concepción. v20

PLUMAS SE ANUDAN, tiñen, LIMPIAN y rizan, precios módicos, Rivadavia 7557. v17

PIELES señora: APROVECHEN LIQUIdación total por ausentarse á Europa, juegos de todas clases por lo que dea, venta total. Se dan facilidades, Sarmiento núm. 1079.

PIELES CORRIENTES 1128 ZORROS, clase regular 35 $; linos su $, inmejorable 1 $, imitación 13 $, lontre 35 $. Ver para creer. Liquido juegos de 500 y 600 $ á mitad de su valor; 1128 Corrientes. Recibo pedidos para Europa. v17

ROSA E. DE SANTIAGO, MODISTA DE vestidos y modas, Chile 2329. v17

SE ANUDAN, RIZAN, TIÑEN Y LIMpian plumas, Cangallo 1346, casa partic. cular. v18

Señoras: PIANO COMPONGO, AFINO Y registro, trabajo garantido, H. Cravero, Corrientes 4521. v30

SE OFRECE señora PARA TRABAJAR de modista en su casa ó afuera, con almuerzo, Manuela 408. v17

SOMBREROS RESISTENTES, GRAN MOda, muy finos, $ 10, casa Rossi, Corrientes 2164. v15

Señoras: AMUEBLEN BIEN SU CASA entrega inmediata, pagadero en 10 meses, Sarmiento 1124.—L. Sigal y Cía. v19

Señoras: EL GRAN BAZAR LONDRES, de la esquina Méjico y B. de Irigoyen se mudó á B. de Irigoyen 902 esq. Estados Unidos, frente á la plaza de la Concepción. v20

Señoras: VER LAS GRANDES VIDRIEras del Bazar Londres antes de comprar regalos para casamientos. Gran panera de platina en estuche, $ 12; bowle par de figuras bronce, $ 8.50; servicio te porcelana, con cucharitas, en estuche, 15 $; par aros de servilletas, en estuche, 5 $. Se han recibido grandes novedades en bijouterías y objetos de corte de París. Siempre precios módicos, E. de Irigoyen 902 esquina Estados Unidos, frente á la plaza de la Concepción. v20

AVISOS PARA SEÑORAS Y SEÑORITAS

UNICAMENTE MODELOS PARIS Y especialidad en la confección de ajuares para novias, 25 de Mayo 550, dept. A. v20

VESTIDOS, PRECIOS MODICOS, SE HAcen, Viamonte 2454, dep. H. v18

ZURCIDORA, SE HACEN TODA CLASE de zurcidos finísimos, Alvarez 2013. v18

VENTA DE CASAS, TERRENOS y CAMPOS

ASTILLEROS Y VARADEROS, VENDEmos una cuadra de terreno sobre el Canal y Dique Dock Sur, Arturo Barros y Cía. San Martín 50. v21

BOULOGNE-SUR-MER Y TUCUMAN vendemos un lotecito de terreno, Arturo Barros y Cía., San Martín 50. v17

CASA VENDO, MEJIAN 3534, 2 PIEZAS, comedor, cocina, etc.

CASA DOS PISOS, B. MITRE AL 700, renta 2500 mensuales, vendo, 550 v. c., con facilidades, Molinari, Venezuela 771.

CASA VENDO 8.000 $, FACILIDADES de pago, 10x70, 3 piezas renta 60 $ á una cuadra Talleres y eléctrico, tratar Rioja 1075.

CUARTOS DE MANZANAS EN 30 MEses y á 50 minutos de la capital remataremos el dgo. próximo en nro. salón, Corrientes 2791. Planos San Martín 284, V. S. Vicelli y Hno. v19

CASA VENDO 9.000 $, Á PLAZOS, GEneral Urquiza altura Salcedo, sala, dos dormitorios, cocina, adoquinado pago, tratar San Juan 2714, de 8 á 12 6 Maipú 121, de 1 á 6. A. Demarco. 1p

CASA VIEJA, ENTRE ESTADOS UNIDOS y P. Unidas, sala con balcones, celosías, tres piezas, cielorazo yeso, cancel, adoquinado pago, vendo 10.000 $, tratar San Juan 2714, de 8 á 12 ó Maipú 121, de 1 á 6, Arturo Demarco. 1p

CON DOS MIL PESOS Y mensualidades remátase el domingo 21, casa moderna en Flores, próxima á Rivadavia, sobre Bella Vista, adoquinada, eléctricas, sala comedor 3 piezas, hall, dependencias, pidan folletos á Becher, Victoria 357, escritorio 1. v18

EN VILLA DEVOTO A 1 Y 1/2 CUADRA estación F. C. P., vendo dos terrenos, indagar á 1. E., Las Heras 746.

EN FLORESTA, RIVADAVIA AL 10.000 vendo un terreno 10x42 frente al Norte, verja y cerco, urgente, P. Unidas 2324.

ESQUINAS Y TERRENOS CENTRALES vendemos, Arturo Barros y Cía., San Martín 50. v18

EN VICENTE LOPEZ VENDO TERREno á dos cuadras estación y una de Santa Fe, $ 6 v. c. parte al contado y el resto mensualidades. Rocamora 176.

EN 2.100 $ AL CONTADO Y EL RESto en 30 mensualidades de 35, se remata precioso terreno esquina, calles José María Moreno y Santander, compuesto de 177 varas, por datos á Rivadavia 2031 v18

FLORES — 18.000 V. C. VENDEMOS Á largos plazos.—Arturo Barros y Cía., San Martín 50. v18

FLORES — 12.000 V. C. AVELLANEDA y Bacacay, á largos plazos.—Arturo Barros y Cía., San Martín 50. v18

GARAY AL LADO DE LA ESQUINA Julio, lindo lotecito vendemos, Arturo Barros y Cía., San Martín 50. v18

GARAY 1357, VENDO PROPIEDAD A media cuadra plaza Constitución, 10 por 42.30 á 140 v. c., á plazo, 1/3 al contado y resto á uno ó dos años. Dueño P. de Julio 1720.

GENERAL VILLEGAS — 3.000 HECTAreas alfalfadas. En venta, ocurrir 351 San Martín 361.—Bravo, Barros y Cía. Sección Ventas Particulares de Campos y Haciendas.

JUNIN ALTURA 400, TERRENO CHICO, vendemos, Arturo Barros y Cía., San Martín 50. v18

PASEO COLON Y CHILE, GRAN TEnreno vendemos, Arturo Barros y Cía., San Martín 50. v18

PROPIEDAD CENTRALISIMA Á 2 cuadras de la plaza 25 de Mayo, sobre la calle San Martín vendo á precio de ocasión, ocurrir B. Mitre 518, cag. 59.

REMATO — 5.000 HECTAREAS PARA agricultura, vendemos, sección Ventas Particulares de Campos y Haciendas.—Bravo, Barros y Cía., 351 San Martín 361.

PARA EL 18 JUEVES A LAS 3 P. M., en nuestro salón San Martín 50, remataremos Villa Devoto, Sud América y Tres Cruces, 5.255 v. c.

Parque de los Patricios, calle Elía y Santa Rosalía, dos lotes de terreno.

Villa Devoto, sobre la avenida, calles Bahía Blanca y Lacar 6 lotes de terreno. Esquina Condarco y Navarro, terreno.—Arturo Barros y Cía., San Martín 50. v17

RIO NEGRO, 2a. REGION, VENDEmos 5.000 hectáreas, Tucumán 633, de 1 á 4. v17

SANDBERG, PERGAMINO 158, vende casa Cuenca 752, 4 p., con 2.200 $ y $ 30 por mes. v18

SANDBERG, PERGAMINO 159, VENde casa Costa Rica 336, con poco anticipo. v18

SANDBERG, PERGAMINO 159, VENde casa Trelles 1517 y otras, con 500 $ anticipo. v18

SE VENDE UNA ESQUINA DE 380 VAras, Lerma 600, tratar C. Pellegrini 1170. v22

SANTA FE ALTURA 1300 VENDEMOS un terreno chico, Arturo Barros y Cía., San Martín 50. v17

SANDBERG, AZUL 61, VENDE EL SALdo de 160 casas á mensualidades, pidan datos. v18

SE VENDE ALTOS Y BAJOS, BILLINghurst 1888 y 90, 12x37, vería de 1 á 4 p. m., facilidad de pago, tratar Villafañe, Sres. Mitre 688, dep. 1. v17

SE VENDE TERRENO CON ALGUNAS construcciones, 2600 vs., Saraudi y San Juan, al centro, se trata con interesado, San Juan 2857, Etorlezuy.

SE VENDE LA CASA AZCUENAGA 784, terreno 1.25 por 46, 8 piezas dependencias, garage, etc., reconoce hipoteca de $ 50.000, tratar Villalaín, B. Mitre 688, departamento 1. v17

SE VENDE AREVALO 2619, A 2 PUERtas de la grande y linda avenida Guillermo Udaondo, 2 cuadras de Rivadavia y Pueyrredón, 10 por 30 con 1/2 á propia, tratar Riobamba 1, de 1 á 6. v19

SE VENDE CAFE Y RESTAURANT por desavenencia de socios, poco capital, ocasión para joven, Chile 378. v17

SE VENDE DESPACHO DE PAN Y LEchuza por no poderla atender, no admite corredores, Cevallos 1720. v17

SALON DE LUSTRAR Y VENTA DE CIgarrillos con buena clientela por ausentarse del país se vende, Suipacha 196. v17

SE VENDEN DOS CAFES, BAR Y BIllares, particularmente, uno en Av. de Mayo y otro en C. Pellegrini, tratar Méjico 2470. v18

SE VENDE ALMACEN "ALPINO", CAlle Belgrano 1582, lado Este Talleres, venta urgente por no poderlo atender, poco alquiler y capital. v17

SE VENDE SIN PRETENSIONES UN Conservatorio de música en Barracas al Norte por no poderlo atender, magnífica oportunidad para los que deseen establecerse ó para el conservatorio que quiera instalar una sucursal en Barracas. Tratar Montes de Oca 1034.

TRANSFIERO CONTRATO DE ALQUIler de hermoso local calle Corrientes, muy barato y gran posición, escribir Scotti, Patricios 272.

TALLER MECANICO 900 $ SE VENDE con tracción eléctrica, vale el doble, gran ocasión, alquiler 70 $, ocurrir Lavalle 1449, escritorio 2.

TIENDAS EN ESTA CIUDAD Ó EN LA provincia se compran como también mercaderías sueltas de tienda, ropería, mercería, sociedad, reserva y rapidez en el negocio, por carta Sr. Rodrigues, Victoria 766, escritorio 2. v18

TALLER MECANICO Y DE FUNDICION. Maquinarias, materiales y existencias en bloque, con base de dies mil pesos, se venden en fabulosas ofertas mejores hasta el día 20 de Julio, informes, inventarios, Teléfonos Compañía Industrial Agrícola de Pigüé, F. C. Sud; venta obligada por disolución de sociedad anónima.—El Directorio Liquidador. v19

VENDO MI NEGOCIO DE FONDA, EStablecido en los Talleres, Jado Santa Roma 1750, Antonio Tomaschelli. v18

VENDO NEGOCIO DE LECHERIA Y FAbrica de helados, Neuquen 1071, Caballito. v19

VENDO MI CASA DE PENSION, compuesta de 22 piezas y demás comodidades amuebladas, buen jornal, á prueba y muy fácil modo de pago, Venezuela 683.

ZAPATERIA EL POETA, SE VENDE á prueba y con facilidades de pago, Belgrano 2792.

ZAPATERIA SE VENDE CON BUENA clientela, facilidades de pago, Monroe 4701, tranvía 96. v19

ZAPATEROS VENDO TALLER DE CAlzados, poco capital, casa grande y con contrato, facilidades. Cuba 2239, Belgrano.

COMPRA Y VENTA DE NEGOCIOS

ALMACEN POR BERUTTI, 6000 $, VENta garantida 3800 $, mitad bebidas, alq. 140 $, contrata, vendo, Moreno 502.

ALMACEN POR ESMERALDA, 6000 $, venta 5000 $, alq. barato, comodidades, vendo, Moreno 502.

ALMACEN POR GALLO, 5000 $, VENTA 3500 $, instalaciones casa, contrata 4 años, vendo, Moreno 502.

ALMACEN POR IRIGOYEN, 7000 $, venta 3000 $, contrata 3 años, facilidades pago, vendo, Moreno 502.

ALMACEN POR LAS HERAS, 4500 $, venta 4500 $, instalaciones casa, comodidades, vendo, Moreno 502.

ALMACEN UNICO, 4 ESQUINAS, ARMAzones casa, vendo 4000 $, Alvarez, Venezuela 771.

ALMACEN VENDO 2.000 $, ALQ. 170 $, 3 piezas, cont. 4 años, diario 80, Victoria 1970.—Pascual. v18

ALMACENCITO VENDO 1.300 $, ALQ. 90 $, 2 piezas, cont. 3 años, diario 50 $, Victoria 1970.—Pascual. v18

ADOLFO PEREZ, NO COBRA GASTOS para vender ó rematar pronto cualquier negocio, legalidad y reserva, Venezuela 1441, U. T. 379 (Libertad). v21

ALMACEN SE VENDE, POR DESAVEnencia de sociedad, Avenida Forest 401 esq. Maure, largo contrato y facilidades de pago. v17

COMPRAR BUENOS ALMACENES, Cafés, bars y restaurants de 1.000 á 20.000 $, con grandes facilidades de pago y en todos parajes, ocurran á B. Fucedo, Alberti 1697. v20

ALMACEN UNICO EN LA ESQUINA SE vende por la estación Trocha Angosta, capital unos 4.000 $, diario de 75 á 80 $ en su mayor parte en bebidas. Ocurrir Lavalle 1846, escritorio 2.

ALMACEN VENDO POR FALLECIMIENto, es único en 4 esquinas, comodidad para familia, alquiler 100 $, contrato 7 años, capital 4500 $, venta mensual 3000 $, Potosí 4386, entre B. Mitre y Cangallo.

ALMACEN SAN PEDRITO 202 EN Flores, hoy no faltar al remate surtido de comestibles y bebidas, armazones, mostrador estaño, bascula, balanza y demás útiles del negocio.

A VENDER PRONTO Y BIEN CUALquier negocio hay muchos compradores, venta particular ó remate, trabajo personal garantido por C. Narvaja Benitez, Victoria 430, de 8 a. m. á 5 p. m. v20

ALMACEN IMPORTANTE EN SAN Martín, cerca plaza y estación, 8 piezas, grandes, comodidad, corralón, caballerizas, etc., alquiler regalado, contrato 8 1/2 años, mínimo á toda prueba 5.000 pesos capital, 12.000 $ vendo á balance, negocio positivo, tratar Uruguay 494.

BAR Y BIGORDA, CENTRAL, 16.000 $, venta 4000, á prueba, contrata 4 años, vendo Moreno 502.

BAR! GRAN BAR Y BILLARES POR Av. de Mayo, por 20.000 $, vendo Castillo, Chacabuco 526.

BAR LUNCH, SOBRE MAIPU Y CANgallo, buen contrato, ofrece Plazza, Tucumán 877.

BAR y sandwich, PLENO CENTRO COmercial, por enfermedad, vendo Plazza, Tucumán 877.

BAR SOBRE AVENIDA DE MAYO, 12 piezas, contrato muy ventajoso, 7500 $, vendo Plazza, Tucumán 877.

BAR 6000 $, OPTIMA POSICION DEL Once, contrato elevado, vendo Plazza, Tucumán 877.

COLOCO EN HIPOTECA $ 35, 20, 15, 12 1/2 y 6.000 al 9 ojo sobre propiedad en la capital, Av. de Mayo 676, Llilia. v18

CUENTO TREINTA MIL PESOS, TENGO para colocar en varias partidas al 9 ojo sobre propiedades en la capital, Belgrano 529, Bravo. v17

DE 500 A 5.000 $, SE FACILITAN PRESTamos á bajo interés, Quirno 224, Flores v18

DAMOS EN HIPOTECA AL 8 ojo $ 2.500, 3, 5 hasta 20000, Cangallo 329, escritorio 2. v17

DOY EN HIPOTECA HASTA 250.000 $, resto con los interesados, Balcarce 138, Luna.

DIEZ Y SIETE MIL PESOS PRECISO sobre gran casa-quinta pocos minutos de la capital, Castillo Correo 314. v17

DINERO OFRECEMOS DE 3.000 A 1.500.000 pesos, Victoria 985, Valentín Tania María. v25jul.

DINERO HAY PARA HIPOTECAS Y sobre alquileres, Blanco, Supervielle y Cía., sección administración de propiedades, San Martín 154. v18

DINERO EN HIPOTECAS PARA compras, fraccionamientos Villa del Parque, Versalles, Graf, Urquiza y Floresta, suyo importe se cancela con solo una cómoda cuota mensual, Banco Familiar, Corrientes 720. v18

DINERO EN HIPOTECA SOBRE CASAS y campos desde 10.000 $ arriba, bajo interés, largos plazos con amortizaciones, se adelanta el 50 por ciento del valor, operaciones rápidas y reservadas.—José D. Faro, Reconquista 144, U. T. 2999 (Avenida). v24jl.

EMPLEADOS: SE ANTICIPA DINERO en pequeñas cantidades, 25 de Mayo 242, escritorio 13. v10

EL AGUILA ARGENTINA, SARMIENTO 950, anticipa sobre alquileres títulos, libretas, mercaderías y muebles sin retirar. v16ag.

HIPOTECA, 45.000 $ SOBRE PROPIEdad central, precioso, buen interés, propietario, Independencia 944. v18

NECESITO AL 10 ojo EN HIPOTECA, $ 20.000, Crespo, B. Mitre 482.

NECESITO 3.000 $ EN PRIMERA HIPOteca, interés 11 ojo, capital, Victoria 1106.

NECESITO 35.000 $, EN HIPOTECA, SIN corredor, A. B., Carlos Calvo 570, de 2 á 4. v17

NECESITO $ 15.000 EN SEGUNDA HIpoteca sobre propiedad central, se trata directamente con el prestamista, dirigirse á Casilla de Correo 1408.

NECESITO 12.000 $ EN HIPOTECA, con amortización á un año, con opción á dos condición carta, C. Colanguelo, Estados Unidos 3865.

PAGARES HIPOTECARIOS SE DEScuentan, The Barbicane Co., Corrientes 364. v17

PRESTAMOS HIPOTECARIOS, descuentos y cesión de títulos, ocurrir á los señores Arturo Barros y Cía, San Martín 50. v31

PESOS 35.000 PRECISO EN HIPOTECA, sobre un campo en la provincia de B. Aires, que valo 100.000 $, dieza 5 pesos de la capital, pago 8 ojo, E. Unidos 4011.

SANDBERG, AZUL 61, $ 1.250.000 COlocan el 8 ojo, en hipoteca y para construcciones. v18

SOCIEDAD ARGENTINA DE EDIFICAciones, Victoria 720. Esta sociedad facilita préstamos en hipoteca y para construcciones á largo plazo y en ventajosas condiciones. v15 az.

URGENTE NECESITO EN 1ra. HIPOTEca 30.000 y 12.000, con especial garantía en la capital, tratar Alsina 438, de 1 á 4 p. m., no se admite corredor, no se cobra comisión ni gastos. v18

COMPRA Y VENTA DE NEGOCIOS

ALMACENCITO Y BEBIDAS VENDO barato, Alberti 1362. v17

ALMACEN MUY BUENO, CENTRAL, vendo, ver A. Lobeto, Alsina 487.

ALMACEN DE 10.000 $, SIN LLAVE, vendo, único 6 bast. casa, Alsina 487.

ALMACENES 1.200, 1, 2, 3, 4, 5, 6, á 12.000 pesos vende Pazos, San José 287.

ALMACEN POR FLORES 4.000 $, ALQ. 90, cont. 4 años, venta 2.000, conoce, vendo, Moreno 502.

ALMACEN POR PAVON, CERCA ENTRE Ríos, 4.000 $, venta 3.000, bast. casa, cont. 3 años, vendo, Moreno 502.

ALMACEN POR ALSINA, MUY CENtral, 8.000, venta 7.000 $, alq. módico, vendo, Moreno 502.

ALMACEN POR ALMAGRO, 12.000 $, venta 15.000, alq. 150, cont. 4 años, vendo, Moreno 502.

ALMACEN POR C. PELLEGRINI, 12.000 pesos, venta 9.000, único, comod., vendo, Moreno 502.

ALMACEN UNICO POR SAN JUAN, vendo balance 2500 $, contrato, Lavalle 2042.

ALMACEN DE 10.000 $, UNICO, INST. casa, vendo por el Norte, ver A. Lobeto, Alsina 487.

ALMACEN UNICO EN CALLE IMPORtante del Sur vende Lobeto, Al

AVISOS COMERCIALES

AL COMERCIO — AVISO QUE CON intervención del señor Adolfo Pérez, balancedor y rematador público, escritorio central Venezuela, 1141, U. T. 3738 Libertad, he vendido mi negocio de café, bar y 2 billares, denominado café del Sur, sito calle Santiago del Estero 1500 esquina Pavón. Todos los que se consideren con reclamaciones contra dicho negocio se presentarán en el término de tres días á contar desde la fecha, pasados los cuales no serán atendidos. compradores: José Blanco y Andrés Rodríguez, vendedor, Pedro Sansi.—Buenos Aires, Julio 15 de 1912. v17

AVISO AL COMERCIO QUE CON INTERvención y bajo inventario tasación practicado por el balancedor y rematador público señor Manuel Paz, escritorio Lima 210, hechos descuento de común acuerdo nuestra sociedad que giraba en esta plaza bajo el ramo de Vázquez y Suárez, en el ramo de almacén de comestibles y bebidas, sito Las Heras núm. 202 esquina Callao, quedando á cargo del activo y pasivo el señor Antonio Suárez á contar desde el día 30 de Junio; toda reclamación contra dicho negocio se atenderá durante tres días.—Buenos Aires, Julio 16 de 1912.—Socio saliente, Antonino Vázquez. v18

COMUNICAMOS AL COMERCIO Y Á nuestra clientela en general, que en la fecha hemos vendido al señor Agustín Ghezzo, el negocio de bebidas y comestibles y bebidas al por menor, de nuestra propiedad situado en la calle Olavarría 202 esquina Ministro Brin (Boca).—Buenos Aires, Julio 15 de 1912.—Gaetano Fabiani; Miguel Espósito. v18

SE PRECISA SOCIO CON POCO CAPITAL competente en despacho de bebidas con recomendación, Deán Funes 2166. v17

SOCIO CON 700 PESOS, PARA NEGOCIO de restaurant, Belgrano 3071, R. Núñez.

SOCIO CON POCO CAPITAL SE precisa para industria establecida con marca y clientela formada, Pozos 488, Casas.

SOCIO CAPITALISTA NECESITO PARA negocio de zapatería, posee gran capital, competente en la industria, por carta á J. M. J. Gómez, Jujuy 117. v17

SOCIO CON 5 Ó 10 MIL PESOS PARA un café acreditado, se descuria por no poder atender no se admiten corredores, Belgrano 1786.

SOCIO CON POCO CAPITAL SE PRECIsa para café, negocio positivo, garantido. Por carta ó personalmente á J. Manero, Quel. Pte 6348, Floresta. v1

SE BUSCA UN SOCIO CON $ 0 6.000 pesos ó todo s. lo desea, para una empresa de construcciones metálicas, negocio local con instalaciones eléctricas y todo el confort moderno. Verlo para convenirse, Alvarez Thomas 319. v21

VENTA de MUEBLES y OBJETOS VARIOS

A LARGOS PLAZOS, MUEBLES, PIDAN catálogos, C. Pellegrini 457. v18

APROVECHEN, EN 12 MENSUALIDAdes, ricos muebles Rivadavia 2455. v24

ALTO! EN 12 MENSUALIDADES, SIN recargo, muebles, Rivadavia 2455. v24

A... RIVADAVIA 2455, DEBE ACUDIR toda persona de buen gusto y económica, venta en 12 mensualidades. v24

A LOS NOVIOS, RECOMIENDO ESPEcialmente la mueblería, Rivadavia 2455, venta en 12 mensualidades. v24

ATENCION ECONOMICOS! VISITAR LA mueblería, Rivadavia 2455, es ganar tiempo y dinero. v24

ANTES DE COMPRAR MUEBLES, VISIten nuestra casa, venta en 12 mensualidades, Rivadavia 2455. v24

A COMERCIANTES Ó PROPIETARIOS. sin fiador, toda clase de muebles á 10 meses de plazo, Sarmiento 1124. v18

A PLAZOS, PAGADERO EN 10 MESES, toda clase de muebles, Sarmiento 1124, L. Sigal y Cía. v19

ACUDAN A PELLEGRINI 447, VENDO toda clase de muebles á largos plazos. —S. Bomchil. v18

A PLAZOS SIN AUMENTAR SUS PREcios, vendo toda clase de muebles, á 10 meses de plazo, C. Pellegrini 457. v18

A EMPLEADO DOCENTE, DEL CONsejo N. de Educación, sin fiador, á 10 meses de plazo, C. Pellegrini 457. v18

A EMPLEADOS DE BANCO, SIN FIAdor á largos plazos, toda clase de muebles, Sarmiento 1124.—L. Sigal y Cía. v19

AHORA LOS JOVENES PUEDEN CAsarse acudiendo á Rivadavia 2455, obtendrán los muebles á 12 mensualidades. v24

A UN 20 OIO MENOS QUE EN EL CENtro y en 12 mensualidades, muebles, cuadros al óleo y bronces, Rivadavia 2455. v24

ARMAZONES DE VIDRIERA Y UN mostrador, apto para cualquier negocio, se vende por cualquier precio, Armonía 1701. v18

A COMPRAR A PLAZOS COMO AL CONtado, conviene únicamente en la mueblería San Nicolás, C. Pellegrini 457. Pidan catálogos.—S. Bomchil. v18

A PROPIETARIOS Y COMERCIANTES sin fiador, á 10 meses de plazo, atiendo pedidos del interior. Pidan catálogos.—S. Bomchil, C. Pellegrini 457. v18

A VENDER BARATO, CON GRANDES facilidades en el pago, es el sistema de la mueblería San Nicolás, C. Pellegrini 457. Pidan catálogos.—S. Bomchil. v18

A LOS EMPLEADOS DE BANCO, Alto comercio, Ministerio de Hacienda, Consejo Nacional de Educación, no exigimos garantías para la venta de muebles á crédito, Rivadavia 2455. v24

A EMPLEADOS NACIONALES, M. N. T. palre, Bancos, ferrocarriles, etc., á plazos, sin fiador, toda clase de muebles. Pidan catálogos.—S. Bomchil, C. Pellegrini 457. v18

A PAGAR

EN 10 MESES
MUEBLES DE COMEDOR
DE DORMITORIO
DE SALA, etc.
L. SIGAL y Cía.
SARMIENTO 1124. v18

AL PALACIO DE LOS MUEBLES!!!

1172 SARMIENTO 1172 (antes Cuyo)

¡GRAN LIQUIDACION!!

20 por ciento menos de su costo!! á todos conviene aprovechar!!

¡¡Dormitorio completo, 8 piezas. . $ 95
¡¡Juego de matrimonio, 7 piezas. " 110
¡¡Juego de dormitorio de nogal, Luis XVI, dos plazas, 8 piezas " 100
¡¡Juego nogal Luis XIV, 7 piezas " 135
¡¡Gran sensación!! juego de dormitorio Luis XV (completo! para matrimonio, 8 piezas. . . . " 290
¡¡Juego comedor, nogal, 9 piezas " 110
¡¡Comedor especial, de nogal y roble, Renacimiento, 16 piezas. . " 330
¡¡Juego de sala, dorado, fino. . . " 70
¡¡Consola dorada fina, Luis XV. . " 90
¡¡Camas de bronce y bronce desde " 12

Los embalajes y las condiciones son gratis y garantizadas! Pidan precios!! v20

BILLARES SE LIQUIDAN 40, A PREcios de remate y 50.000 de mercaderías, á precio de costo, Talcahuano 37. v19

BARATTI Hnos y Cía.

CORRIENTES 1145.

Casa fundada el año 1852

Dormitorio de pino con macizo
" " cedro
" " nogal enchapado
" " roble
Juegos de vestíbulo
Comedores de pino de tea macizos
" " cedro
" " nogal enchapado
" " roble
Colchones de ésterlera marina
Burlete de satiné y de goma
Escritorios de toda clase
Juegos de sala sencillos y finos
Camas de hierro y de bronce.

Para que se pueda conocer nuestro gran surtido remitimos gratis catálogo P con dibujos y precios.

COMEDOR NUEVO SE VENDE, MUY barato, Solís 1991. v18

COLCHAS DE YUTE CON ROLLO DES de $ 3, tapicería Rivadavia 1916. v18

CAJA, ESCRITORIO, SE VENDE Á cualquier precio, C. Pellegrini 178.

FUNDAS JUEGO DE SALA 14 $, PIANO 4, regalo banquito, B. Mitre 1860, Ramírez, U. T. 3388, Libertad. v18

FUNDAS BARATAS, PIDAN MUESTRAS, Tapicería Giudici, Santa Fe 1699. U. T. 1171, Juncal. v26

FUNDAS, JUEGOS Y PIANO, A $ 1, gran regalo, única fábrica, pidan muestras, Rivadavia 3850; Viola, Coop. Telef. 659. Costo. v30

FUNDAS PARA JUEGOS DE SALA A 15 pesos, piano 6. Avisar por correo, Montevideo 214, J. Despen, U. T. 2256 Libertad. Casa introductora. Se va á domicilio.

HOY A LAS 8 DE LA NOCHE, REMATAré piano, escritorio, caja de hierro, dormitorio, comedor, silla vaqueta, B. Mitre 1920. v19

HOY MISMO Y Á CUALQUIER PRECIO vendo por desalojo de casa, comedor, dormitorios, juego sala y algunos muebles sueltos, Esmeralda 935.

JUEGO DE DORMITORIO SE VENDE, Terrero 318, Flores.

LINOLEUM Y HULE DE PISO DESDE 1 $ el metro cuadrado, gran surtido en caminos desde 50 cts., casa de alfombras, Rivadavia 1915. v18

MUEBLES DE COMEDOR SE VENDEN, Belgrano 4034.

MESAS ESPECIALES GRANDES CON divisiones como para fabricantes de cigarrillos tenemos varias. Ocurrir Esmeralda 916. v19

MUEBLES A UN año DE PLAZO, CAlle B. de Irigoyen 686. M. Ucha, fabrica muebles finos y camas de bronce, vende directamente al particular, no aumenta los precios y da un año de plazo. maestras de escuela, comerciantes y propietarios, no precisan garantía. v19

MUEBLES "CASA GUERRA" CORRIENtes 947.

¡¡Liquidamos á precios nunca vistos!!
¡¡Visiten y consulten precios, seguros de que no saldrán sin comprar!!

Dormitorio á. . . $ 95 135 190 á 1.200
Comedores á. . . " 110 190 250 á 1.300
Salas á. . . . . " 75 85 140 á 500
Escritorios á. . . " 25 35 45 á 300

¡¡Unica casa que vende barato, pidan catálogos ilustrados y condición gratis!! v25

VENTA de MUEBLES y OBJETOS VARIOS

MUEBLES AL CONTADO Y A PLAZOS, se regalan estampillas rojas, C. Pellegrini 457. v14

MUEBLES A 10 MESES DE PLAZO SE atienden pedidos del interior, pidan catálogos.—S. Bomchil, C. Pellegrini 457. v14

MUEBLES SOLIDOS Y MODERNOS, surtido inmenso, sencillos y lujosos, al contado y á largos plazos, encontrará en la mueblería San Nicolás, C. Pellegrini 457.—S. Bomchil. v18

MUEBLES — NO COMPREN SIN ANTES visitar la Unión Fabricantes, nuestro fin es vender directamente al consumidor sin intermediario alguno; tenemos un surtido completo de comedores, dormitorios, sala, vestíbulo y guardarropas en estilos de últimas creaciones en maderas finas en roble, caoba y nogal de Italia, precios no anunciamos, pues no queremos dirigirnos al público. Los del interior pidan catálogos á nuestro reparto, señor J. Rinaldi, Corrientes 1773 al llegar á Callao. —Nota: No tenemos sucursales. v24

MUEBLES, CASA PIQUE

1158 SARMIENTO 1158 (antes Cuyo)

Gran exposición de muebles y tapicería de todas clases y estilos.

Dormitorios desde . . . . . $ 50.—
Comedores desde . . . . . " 80.—
Salas desde . . . . . " 70.—
Escritorios desde . . . . . " 15.—
Camas de bronce desde . . . " 70.—

Se remite catálogo al interior
J. PIQUE, Sarmiento 1158.

v15 ene.

MUEBLES!!! MUEBLES!!!

L. F. BOTTINI, 822 CANGALLO 824

Importantes ocasiones, por 30 días.
Las ventas se hacen á cualquier precio
¡¡NADIE SALE SIN COMPRAR!!

Dormitorio completo, Luis XV, 7 piezas. . . . . $ 90
Dormitorio cámara, Luis XVI, 8 piezas, trabajo fuerte. . . " 170
¡¡Gran ocasión!! Juego Luis XV, de nogal finamente tallado. " 230
¡¡Juego comedor nogal Luis XVI 10 piezas, mármol fantasía. " 110
¡¡Gran juego comedor Renacimiento!! 16 piezas de nogal tallado " 395
¡¡Juego sala, dorado, fantasía " 75
¡¡Juego vestíbulo, fantasía, 6 piezas " 75
¡¡Camas de hierro y bronce desde " 12

De esta gran ocasión á todos conviene aprovechar!! hasta para los mismos mercaderes!! pueden comprar para vender. ¡¡Pidan catálogos y presupuestos!! v25

MUEBLERIA LA CONTINENTAL, GRAN fábrica de muebles por mayor y menor, casa fundada en 1880, Rivadavia 2257. Gran rebaja de precios

Juego dormitorio macizo, 8 piezas, estilo inglés, 52 $ hasta. $ 300
8 piezas, id Luis XIV, 135 hasta " 350
8 piezas id Luis XV, id id 150 id " 350
8 piezas id Luis XV, nogal, y roble, desde 215 hasta. " 575
9 piezas id Luis XV, id id con espejo de 3 cuerpos y toilette, desde $ 650 hasta. " 1.650
Juego de comedor de cuero estampado, 15 piezas, Renacimiento, legal cuero id 365 hasta " 580
Juego de sala Luis XIV y XVI, desde $ 65 hasta. " 500
Juego de escritorio, id id 100 id " 400

NOTA: Ahora vistos mi casa de venta, que aburrirán nuevo dinero, pues hemos hecho un famoso y variado surtido en todos los estilos modernos, pudiendo amueblar las casas desde 1500 hasta la más humilde á 30 por ciento más barato que en otra parte. Se entrega catálogo ilustrado pidiendo pedir por escrito, que lo serán atendidos con toda garantía, embalaje y remisión á la estación de salida, gratis. Vasalvo.

MUEBLES

F. J. MARTY

MUEBLES!!!

656 Cangallo 656

ESTAMOS LIQUIDANDO el más grandioso surtido que existe en Buenos Aires!! á precios increíbles!!!

Dormitorio Luis XV, nogal, recamente tallado, para matrimonio, 8 piezas. . . . . 255.—
Dormitorio art-nouveau, con rico tallado, matrimonio, 8 piezas. . 310.—
Dormitorio nogal Luis XV, para matrimonio, piezas. . . . . 185.—
Dormitorio nogal Luis XVI, para matrimonio, 7 piezas. . . . . 195.—
Dormitorio macizo, Luis XIV, entre nogal, para matrimonio. . . 130.—
Dormitorio completo, estilo inglés. 90.—
Comedor nogal, Luis XVI, 10 piezas, matrimonio elegantes. . . 105.—
Comedor tresillo, estilo Renacimiento, con ricas tallas, 16 piezas. 275.—
Juego de sala, fantasía, forrado con riquísimo género. . . . 85.—
Juego de sala Luis XIV, forrado con rico cuero de silla. . . 165.—

PIDAN NUESTRO GRAN CATALOGO ILUSTRADO QUE REMITIMOS GRATIS AL INTERIOR.—F. J. MARTY — 656 Cangallo 656

v21

NO LO ES DE CREER

NO ES DE CREER QUE EN LA MUEblería El Siglo calle Carlos Pellegrini 6, venda muebles á 20 mensualidades y los entrega inmediatamente. v24

OJO, PELUQUEROS! SE VENDE UN juego de muebles completo, para tres clientes, Mercheria 656.

OJO, PELUQUEROS! AL CONTADO Y á plazos vendo barato muebles, espejerías, lavatorios, toilettes, estufas, sillones; ver precios para convencerse, fábrica y depósito de F. Palivoni, Sarandí 217. v19

OJO, OJO! PELUQUEROS GRAN FAbrica de muebles, sillones y estufas, buenos, bonitos y baratos, vendemos á 10 meses de plazo y al contado, nunca en su casa, ver precios y muebles, antes de comprar á revendedores, Las Heras 619 al 625. —A. Rivera. v17

PIANO CASI NUEVO SE VENDE BARAto, Solís 1991. v18

PIANO NUEVO VENDO DE OCASION, Estados Unidos 3790.

PIANO PLEYEL NUEVITO VENDO EN 800 pesos ocasión. Medrano 1668.

PIANOS SE VENDEN DESDE 1000 Chassaing 175 $. Viamonte 1175, casa Ramos.

PIANO BONISCH, SE VENDE, ESCUEnola 472, de 12 á 3. v18

PIANO HERRARD NUEVITO, VENDO, Azcuénaga 3692, entre Bo do y Colombres.

PIANO SE VENDE CON POCO USO, Avenida de Mayo 803. v17

PIANOS GARANTIDOS A 20 $ MENSUAles, casa Rivarola, C. Pellegrini 178. v3118.

PIANOS Y ARMONIUMS SE LIQUIDAN varios, orden de fábrica, Maipú 375. v18

PIANO RICO ORTIZ CUSO, 3 PEDAles, nuevito, vendo en 370 $, Venezuela 673.

PIANO CHICHERINGH, CUERDAS CRUzadas, se vende en 120 $, Corrientes 3707.

PIANOS NUEVOS, MODERNOS Y DE ocasión vende á precio de remate Uruguay 1236. v18

PIANO NUEVO GARANTIDO VENDO de ocasión, cuerdas cruzadas $ 445, Rivadavia 3099. v17

PIANOS PAGADEROS DESDE 25, 30, 35 y 40 $ mensuales, surtido de todas marcas, D. Marguignol, Corrientes 925. v21jul

PIANOS AUTOMATICOS CONCERTAL los mejores que existen, al contado y á largos plazos, D. Marguignol, Corrientes 925. v24

SE VENDE UNA CAMA CAMERA Y CAma para niño, con sus colchones y un sofá, todo en buen estado, tratar General Hornos 537, casa 4. v18

SOFA AUTOCAMA PATENTADO Piab el S. G. N., el único que obtuvo el primer premio en la exposición del Centenario, con un simple movimiento, se obtiene la cama lista para acostarse. Pedir precios rebajados al fabricante Antonio Gianni, Rivadavia 6455, U. Telefónica 851, Flores. v22

VENDO URGENTE UN JUEGO DE muebles Luis XV. Caseros 1427. v17

VENDO BARATO UN JUEGO DE MUEbles de roble, estilo moderno, matrimonio, Solís 361. v17

VENDO CON URGENCIA 5 DORMITOrios diferentes, comisión, sala, vestíbulo, escritorio y una gran infinidad de muebles y artículos sueltos para familia, Cerritos 2021.

EXTRAVIOS Y HALLAZGOS

ANILLO EXTRAVIADO EN CAFE Puerto Rico, con iniciales E. C. y L. R., buena gratificación por ser recuerdo, Cangallo 466. v18

CERTIFICADOS DE AYUDANTE MAyor quinta 4 á nombre de Juan Galli, se han perdido el 12 del corriente en la calle Cangallo al 700, se ruega devolverlo á Colorado 150, Poca.

EXTRAVIOSE EN LA PLAZA CONSTItución la libreta número 5104 de 200 $ colocación en la Caja de Ahorros en el Banco de Galicia, se agradecerá al que la encuentre la devuelva á S. Cid, Sarmiento 1546, 2o. piso. v19

PERRO MARRON, COLA CORTADA, SE ha perdido, en Suavedra 328, gratificación.

SE HA PERDIDO CARTERA DE BOLsillo conteniendo 3 boletas del Banco Municipal y otros papeles que sólo interesan á su dueño; se ruega devolverlos á A. R., Patagones 679.

SE HA EXTRAVIADO una LIBRETA del Nuevo Banco Italiano, sucursal Boca, á nombre de Juana Romero, libro 26, f. 184, No. 17229, se ruega devolverla Almirante Brown 1335. v18

SE HA EXTRAVIADO MEDALLA GRAN de de oro con iniciales entrelazadas: T. A. D, fecha: 7 de Julio, trayecto tranvía 18 y dársena Norte día 14 de Julio. Se ruega devolverla por ser recuerdo de familia. Se gratificará. California 1286.

SERA AGRADECIDO EL QUE DEVUELva medallón de oro forma corazón, perdido en el tranvía Lacroze, de Constitución y Boedo hasta Castro Barros y Rivadavia, el 14, se gratificará, Campichuelo 354, Caballito, interesa por ser recuerdo de familia.

TITULO DE PROPIEDAD SE EXTRAvió, será gratificado quien lo entregue á la calle Moreno 2287. v18

COMPRA DE MUEBLES Y ALHAJAS

ALHAJAS Y POLIZAS DE empeño COMpro, 25 de Mayo 414 y 418. v19a

A VENDER SUS MUEBLES Ó URGE Á Pardo, Pedriel 710, U. T. 1557. v21

AL CONTADO COMPRO MUEBLES Ó parte, pago bien, Misiones, Junín 165, U. T. 3675 Avenida. v17

ALTO PRECIO Y AL CONTADO COMpro muebles ó parte, José Soriano 2016 y San Juan 1525. v17

AL MEJOR PRECIO COMPRO MUEBles y muebles sueltos, Adolfo, Lavalle 1157.

A BUEN PRECIO COMPRO ROPA USAda, alhajas y muebles, voy á domicilio, Libertad 115. v18

ALTO PRECIO PAGO POR MUEBLES, pianos y adornos, Rodríguez, Defensa 284. v17

A BUEN PRECIO, COMPRO MUEBLES, libros, Adolfo 472, Rodríguez 991, Montevideo.

A BUEN PRECIO DESEO COMPRAR un mueblaje ó parte. U. Telefónica 2311, Libertad. v21

ALTO PRECIO, COMPRAMOS MUEBLAjes, sueltos y mercaderías en general, Bolívar 150 y Lavalle 1042, U. T. Central 2302, Libertad —Aníbal y Tancio.

BOLETAS DE empeño SE COMPRAN, domingos y feriados de 9 á 12. Viamonte 1133, esc. 4. v20

CAMBIO MUEBLES USADOS, U. T. 1761, Avenida. v21

FAMILIA PARTICULAR DESEA comprar dormitorio completo ó parte al contado, hasta 450, J. G. v1

MUEBLAJES Y SUELTOS COMPRO PAgo buen precio, Libertad 159 y Victores 559, Martínez. v17

MOBILIARIOS COMPLETOS O PARTE por importantes que sean, compran J. Garrido y Cía., Lavalle 1284, y Florida 5, 5. v18

ARRENDAMIENTO DE TIERRAS

ARRIENDANSE 600 CUADRAS DE CAMpo, á diez cuadras de la estación Pardo, contiene 4 años, dirigirse Almacén Pardo, Los Toldos. v21

ARRIENDASE 2000 CUADRAS DE CAMpo superior, próximo á estación Arribeños, F. C. S., inmejorables para cosecha, una siguiente cosecha de maíz, precio 15 $ cuadra, tratar Florida 320. v19

ARRIENDO UN PEQUEÑO SITUADO en La Plata, 1.200 metros 11 m. por 2 de fondo, Villa Progreso, calle con el ferrocarril Toscha Negocio, con cuadras del Bosque, al lado del cerramo de las quintas de enseñanza, tratar calle 60 esquina 532, Casal de Federici. v18

COLONOS MAICEROS, 2300 HECTAREAS Campo bien alto para todo cultivo, perfectamente para el maíz y avena, se alquila en lotes á gusto por cuarto de la cosecha, queda á 3 horas al Sudoeste de Buenos Aires y 6 una legua de estación, nuevo calle Victoria 2728. v24

CAMPO EN ARRENDAMIENTO A 15 cuadras de la estación Vivoles 590 hectáreas, divididas en cuatro potreros con potrero, pozo semisurgente, molino á viento tejedoras, aguadas en perfecto estado, tratar, calle 57 núm. 681, La Plata. v20

CAMPO ALTO, EN RAUCH, F. C. S., se arrienda inmejorable, en la Argentina, de Norte, 3.000 hectáreas, primerísimos potreros, agua de permanente, monte, sanjones etc., etc., desmenuzado, desde Enero, cerco ó surco contrario, acuerdo Cangallo 4127, capital. v17

CAMPOS ALFALFADOS SE ARRIENdan en el partido de General Paz, frente de la concha estación La Suiza, de don José Soldati, próximos á los estableciemientos Pasteur (F. C. O.) y Nueva Suiza, precio razonable, contrato hasta 5 años. Informes, dirigirse á Chas los Ferrari en Limoges. v26

CAMPOS EN ARRENDAMIENTO PARTIdos para agricultura y ganadería, A. I. L. de Lafuente, F. C. S., 3.000 hectáreas á $ 5 por 5 años. Otros de 1.000 hectáreas, 2.500 y 3.500 hectáreas á $ 6 por 5 años. Otros de 500 hectáreas, por 5 años. Otros de 200 cuadras á $ 8 hectárea, por 5 años. En Las Flores, 700 de chacra á $ 5 hectárea. A 2 1/2 de Correa, 1.161 hectáreas, á 15 pesos oro 3 años. Datos, Lavalle 210, 2o. 2 á 5 p. m., Moreno 1 abogado. v18

SE DESEAN ARRENDAR TERRENOS DE 1 á 2 leguas de Buenos Aires, para ganado, capital, por carta C. B., Moreno 2450, capital. v15

SE ARRIENDA CAMPO EN LA PAMPA, sección 10, legua de frente por 2.500 de fondo, con pequeña población y agua á 8 de piso mediano, cubierto 400, de 9 á 1 p. m. v18

SE ARRIENDA CAMPO ALTO INMEJOrable para agricultura, 4.755 hectáreas en Federal Pcia. Entre Ríos, á las estaciones nuevas Mayo y Nueva Santa Teresa. Alfredo Gluetl, calle Aisina 412, capital. v29

SE ARRIENDA EN GENERAL ROBLEdo, 1 fracción de campo libre para pastoreo ó también á 15 cuadras de estación del F. C. Oeste, compuesta de 448 hectáreas, con población, puntería y dividuan en condiciones aptas para tambo. Tratar Sitio, de Pena del Lauro frente de Rivadavia 154. v18a

VENTAS VARIAS

ARMAZONES COMPLETOS Y HELADEras, heladera E. Ríos 233. v20

ARMAZON, MOSTRADOR, HELADERA de cristal, lámparas de gas, barato, se venden, por desalojo, Victoria 1761.

ARMAZONES, MOSTRADORES, HELADeras, Pidriles gran Exposición, Corrientes 2331. v20

ARMAZONES $ 20, MOSTRADORES $ 40, armadores $ 30, Bolívar 8 y 40, U. T. 2163. v17

ARMAZONES, MOSTRADORES, LIQUIdación, herrajes, fábrica, B. Mitre 2081. v18

ARMAZONES, MOSTRADORES, HELAderas, Pidriles, instalaciones, vendo, Cangallo 1777. v19

ARMAZONES, MOSTRADORES, HELAderas, instalaciones vendo barato, Rivadavia 2309. v20

ARMAZONES, INSTALACIONES COMPpletas nuevas y usadas vendo barato, Ecuador 1165. v17

ARMAZONES, MOSTRADORES TODAS clases, herrajes, liquidación, carpintería, Sarmiento 1248. v20

ARMAZONES, MOSTRADORES, $ 8, Bancaderas $ 70, Pidriles $ 50, instalaciones baratas, San Juan 952. v20

ARMAZONES, INSTALACIONES, TODAS todos negocios, carpintería mecánica, Corrientes 1953. v20

CIGARRILLOS: 200 CAJAS DE TODAS marcas, 50 cajitas fósforos Victoria, Estrella y otros y $ 10.000 en artículos de librería, cigarrería y juguetería, remitará el vivos 10 del corriente, á la 1 p. m. en la calle Venezuela 867 esq. Piedras. Más detalles en sección remates.—Juan M. Perfumo. v18

DOS BANCOS PARA MECANICO MUY sólidos, con cajones, se venden. Verlos en Paseo de Julio 2050, de 8 a. m. á 6 p. m. v17

ESTANTERIA, MOSTRADOR CON PUpitre realizo por cambio de local, San José 237. v17

EL PORTEÑO CALENTADOR PARA baños y lavia, patentado por el Superior Gobierno N., es lo más cómodo, ciudad y campo, Perú 20, Tandil, Teléfono 21.

GRANDES CAJONES VENDO, Paraguay 2047. v18

IMPERMEABLES PIRAMUS Y DE GOMA legítimo, fácilito pago, B. Mitre 822, fábrica.

IMPERMEABLES GARANTIDOS, POR mayor y menor, precio de fábrica, Sáenz y Vila, Libertad 460.

MAQUINA DE CAFE DE 5 LITROS, SIStema Ballart, en buen uso, se vende, Brasil 1302.

MAQUINA CINEMATOGRAFICA VENDO último modelo Gaumont casi nueva, tratar de 9 á 12 m. Pueyrredón 336. v17

OJO, PELUQUEROS! SE VENDE CREPE muy económico, Gral. Urquiza 1512. v19

PLANCHADORAS: OCASION! CAUSA salida para Europa, se vende toda la maquinaria para un taller de lavado y planchado, con buena y numerosa clientela, tratar Tucumán 1686. v18

SE VENDE COCINA ECONOMICA A cualquier precio, Corrientes 2759. v17

SE VENDE ARMAZON, TOLDO Y LAMparas gas, urgente, ocasión poste restante, A. J. P.

SE VENDEN DOS ASIENTOS DE PLAtea, muy bien colocados para doce funciones en el Colón, dirigirse Avenida de Mayo 1242. v18

SE VENDE UN ARMAZON Y MOSTRAdor de cedro para cigarrería, dos bancos con seis sillas para lustrar calzado, Av. de Mayo 1394.

SE VENDE URGENTE, NUEVA elegante instalación, apta para librería, almacén de música, lotería ó otro negocio, precio barato, tratar enseguida, Cabildo 2295, Belgrano.—Nota se alquila el mismo local.

SE VENDEN PATENTE COMESTIBLES Y bebidas, Corrientes 3064.

VENDO BARATO MOSTRADOR, ARMAzón, surtido de hormas muevas para zapatos, Almeira 2520.

VENDO EN GRANDES CANTIDADES álamos, plátanos, pinos, cipreses, tamarindos y limones, dirigirse Paseo de Julio 728. v18

VIDRIERAS, ARMAZONES, MOSTRADOres y $ 10.000 en artículos de librería, juguetería y cigarrería, remitaré el viernes 19 del corriente á la 1 p. m., en la calle Venezuela 867 esquina Piedras. Más detalles en sección remates.—Juan M. Perfumo. v18

COMPRAS VARIAS

A domicilio compro ropa usada de hombre 25 de Mayo 114, U. T. 952, Av. v21

A LAS FAMILIAS COMPRO LIBROS, pago mejor que todos corrientes 1274. v14

COMPRO UN EJEMPLAR USADO DEL Diccionario Enciclopédico Hispano Americano, edición de 1912, dirigirse por escrito indicando precio que se pretende á Juan L. Varela, Alsina 912. v19

MUEBLES USADOS SE COMPRAN, SE PAgan bien, Belgrano 1235. v18

MILTROS PIEDRA DE MENDOZA, SE quieren comprar, dirigirse con precios por carta á C. S., Salta 217.

MARQUILLAS METRE, CENTENARIO, Vuelta Abajo, figuras, rompen, vendo, Libertad 1231. v20

PERSONAS BUSCADAS

A TRINIDAD ROMERO FERNANDEZ la busca su hermana Antonia, Suárez Pedro 473. v18

A CARLOS GAMBA, LO DESEA VER SU hermana Victoria Landa, por 40 años de familia, Constitución 4886. v17

CAMILO BERARDO VAZQUEZ, LO BUSca su señora Rosa Rodríguez, 15 Cuitas 264, 2o. 2a. 6.

DOMINGO AUTOCE, DESEA SABER EL paradero de su hermano Luis Antonio, por asuntos de intereses, en Italia trabaja en la estampa La Cándida, partido del Monte, provincia de Buenos Aires, si no da noticias de él será acreditado, interese al señor Agustín Bidondo, en Echeverría y Pedro Goyena. v18

ENRIQUE QUINO VITTONE, HERMANO de Pedro Vittone, de las señoritas Teresa Vittone, que hace tres años vivía en la Avenida Quinta No. 78 y que desde esa fecha no se tiene noticias de él, don Camilo Quintanilla agradecerá á todo á la persona que le diga el paradero donde se encuentra para darle á cobrar un asunto que le es de suma interés. Dirigirse á Camilo Quintanilla, calle del Carmen Largo No. 105, Lima, Perú. Lugar del señor Nicolás Zoffezzi.

CELINO MARTINEZ DESEA ENCONtrar á su hermana Antonia Martínez, por tener la personalidad. Casal 2400 esquina Pedro Goyena, Mercedes. v18

JUANA MONEROY OROZCA, BUSCA A su hermano Emilio Moreno Godoy, con último, Alsina 942. v18

JOSE LAJE, DESEA SABER EL PARAdero de su primo Manuel Laje, natural de Orense, España, escribir á la calle Suárez 1, Avellaneda.

MARIO ROSSI, DESEA SABER EL PAdadero de su hijo José por asuntos de familia, Florida 37, sec. 22, capital. v18

MANUEL OTERO BUSCA A SU CUÑAdo José Mojica y su hermana Josefa Otero, Bernardo de Oliveira 1.

MADELINA GONZALEZ CORTES, LA busca su hermana Rafaela G. G. de Cordeiro, por carta Estación Huinca-Renancó F. C. C., Guardahilo Portes. v29

PERSONA BUSCADA — SE DESEA SAber el paradero de Pedro Gallo, de Cerdeña, de 30 años de edad, que hace 8 años que no se tiene noticias de él, para asuntos de familia, dirigirse á calle Urquiza 211, Boca. v17

SE DESEA SABER EL PARADERO DE Alcalde Giudici, por asunto de familia, contesto al Arroyo C. de Gil 3, Agencia, C. S. v19

SE DESEA SABER EL PARADERO DE José Santiago por asunto de familia, su hermana María Santiago, dirigirse á la calle Florencio Varela 385, Avellaneda, Chacarita.

SE DESEA SABER EL PARADERO DE Alberti, como á Carmelo, si alguien de los que le interesan mucho, dirigirse á Angel su y Cía, Avenida de Mayo 870, B. Aires.

MATERIALES DE CONSTRUCCION

ALAMBRE TEJIDO A 23, 27, 30 Y 35 centavos metro, Charcas 2263. v18

ALTURT SIN RIVAL, PIDA NUEVO CAtálogo de puertas, Charcas 2040. v18a

12 CENTAVOS PIE ALAMBRE spruce 1x6 nuevo sano, Charcas 2040. v18

PORTALADA PIDA NUEVO CATAlogo, Pueyrredón 627. v17

$ 2.30 COLUMNAS, A $ 6 PUERTAS hierro nuevas, Pueyrredón 627. v18

$ 6, 10, 12 HASTA 11 BALCONES CON pasamano bronce, Pueyrredón 627. v18

A $ 1.50 los kilos HIERRO CUNA, hacho, Federico Lacroze 3710. v18

A $ 1 CHAPAS NUEVAS DE 6 PIES, de 10, Tortuguita, Pueyrredón 627. v18

A $ 1 PUERTAS, VENTANAS, MATA, $ 2 c/u, Constitución, Rocuzo, Federico Lacroze 3710.

COMPRAR FINO, PUERTAS, VENTAnas, columnas, madera, balcón, etc., Charcas 1769. v20

A $ 0.95 CHAPAS CANALETA 6 PIES, $ cuarto sano, $ 1.10, $ 1.25, 2.5 y 10 $ 1.55, hay comunidad, Charcas 2040. v18

ANTES DE COMPRAR PUERTAS Y VEntanas, pidan antes que á José A. Lozano, Montes de Oca 1520, se remite gratis. v11jun8.

A $ 0.75 CHAPAS 0.15, 0.50, 0.80, 0.90, 1.10, 1.30, 1.50, 1.70, 1.90, 2.10, 2.30, 2.50, 2.70, 2.90, 3.10, 3.30, 3.50 metros, todas medidas, fabricación propia, precios sin competencia, Avda. P. Goyena 1.500 esq. Artavia 270 al 80. v31

ATENCION! CHAPAS GALV. CANALETA superior 6 á 12 $ un 150 $, tablas machihembradas 8 á 9 $ el 1.000 pie, pedir muestras, superior á 18, tablones de 4 1/2 y 5 pulgadas, liquidación completa, no vendemos á revendedores, ventas sólo, muy gratificados para todos. Bonifico. v17

COLUMNAS DE HIERRO CON 3.50 METros de alto y 30 centímetros de diámetro, con cabeza y base, en $ 6 una, baratas. Varias en Paseo de Julio 2050, de 8 a. m. á 6 p. m. v17

GALPON SE VENDE, 10x10 VARAS, techado, cemento de fierro, chapas y madera, pisos de ladrillos, cubierto de tejas, con 2 puertas de fierro, se entrega en el acto. Tratar Cangallo 847, de 2 á 4 p. m. v19

AUTOMOVIL LANDAULET PANHARD 15-18 HP, en perfecto estado se desea comprar, dirigirse con precio á avenida, Bolívar 331, 4o. piso, 19.

AUTOMOVIL VOITURETTE, SIZAIRE, precioso, casi nuevo, vendo casi de balde, por abscntarme, urgente. 25 de Mayo 764. v18

ATENCION! LIQUIDACION COMPLETA de 100 coches y guarniciones de todas clases, nuevos y usados. Azcuénaga 720 y 728.

ATENCION! VENDO AUTOMOVIL LANdaulet 4 cilindros con instalación completa para alquilar, listo para trabajar en 2.500 $, tratar garage Salvanera, B. Mitre 2400, de 8 á 10 a. m. v18

AMERICANAS, SURTIDO BREAKS Y breguettes, coupés 2 y 4 asientos, fuetes, charretas, salkys, duckarts, cilbeys, chatitas para reparto, Dos carts de 2 y 4 ruedas Landeau de 2 capotes, Due y gramadillas. Verde P. Maestro, Sarmiento 1756, frente Cupos.

AUTOMOVIL ELECTRICO ULTIMA creación, nuevo sistema, bi-velado, perfeccionado á todo lujo. Se vende por $ 4

ALQUILER DE CASAS Y LOCALES

EN ALTA GRACIA, A UNA CUADRA del Sierras Hotel, se alquila casa de 7 piezas y todas comodidades, Esmeralda 246. v20

ESQUINA PARA NEGOCIO CON SOTANO y comodidades para familia, se alquila, Campichuela 1305, á dos cuadras del Parque Centenario. v18

ESMERALDA 936, SE ALQUILA CASA de 8 piezas y comodidades. Administración de propiedades de Francisco L. Tasset, Cangallo 666. v14

ESQUINA CON GRANDES COMODIDADES, alquiler 150 $ con contrato, se alquila, San Pedrito 202, esquina Provincia Unidas.

EN LA NUEVA RAMBLA DE MAR del Plata, se alquilan locales para diversos negocios. Por más datos y referencias á la administración Florida 479, todos los días hábiles de 2 á 6 p. m. v15

EN ALQUILER CASA BAJA esquina recién concluida, Sarmiento 2607 esq. Piso, sala, antesala, escritorio, vestíbulo, comedor y 3 dormitorios, gran subsuelo y cuarto de baño instalado. Puede visitarse en cualquier momento. Tratar B. Mitre 750, «Herrico y Williams». v28

GALPON SE ALQUILA PARA TALLER ó depósito, Bermejo 1158. v17

GALPON CITO SE ALQUILA, SALTA 1052. v17

GALPON DE DOS PISOS SE ALQUILA, Moreno 3156. v17

GALPON 7×10 Y PIEZA ALQUILO AL fondo, Chacabuco 1268, entre Córdoba y Cabello. v17

GALPON DE 14 METROS POR 7, CON puerta á la calle se alquila, Avellaneda 1715.

GALPON GRANDE (SALON), CON 4 máquinas, fuerza motriz, para fabricar muebles, Medrano 872.

GALPONES DOS, CON CASA DE FAMILIA, se alquilan, Junín 1040, frente ferrocarril Oeste.

LOCAL, PIEZA Y SOTANO EN $ 30 se alquila, Boyacá 1060.

LOCAL SE ALQUILA PARA NEGOCIO, tratar en el mismo, Independencia 1833.

LOCAL SE ALQUILA, ENTRE RIOS 917, v18

LINDA ESQUINA PARA CUALQUIER negocio, se alquila, Medrano 1 cuadra Rivadavia. v14

LOCAL PARA NEGOCIO ALQUILASE EN $ 8, Montevideo 1780. v18

LOCAL SE ALQUILA Y SOTANO 1070 v17

LOCAL ESQUINA CORRIENTES, ALQUILO, tratar Arenales 508. v17

LOCAL 1 PIEZA INDEPENDIENTE, SE alquila, Río Bamba 1038. v18

LOCAL SE ALQUILA AMPLIO PARA negocio, á distinto estilo $ 1200. v17

LOCAL ALQUILO REGION PINTADO para panadería 10 pesos c/ Barros 1151. v17

LOCAL GRANDE, CONVENIENTE PARA familia, alquilase, Paraguay 1 v20

LINDO LOCAL ESQUINA CON VIDRIERA, alquilo en 80 $, Billinghurst 1151.

LOCAL SE ALQUILA NUEVO PARANA 568, próximo Las Heras con todo el lujo de detalles.

LOCAL PARA NEGOCIO CON TODAS comodidades, se alquila, con sabanería sol.

LOCAL ESQUINA, 8 PIEZAS, VIDRIERAS y habitaciones en La 8, Belgrano 1000, tratar corrientes 802.

LOCAL PARA NEGOCIO ALQUILASE, Rivadavia 5039 Pavos al lado No 5, tratar Tucumán 2.

LOCAL DE 1350 METROS, 2 PIEZAS, un galpón y demás dependencias, se alquila, Asamblea 1274. v18

LOCAL ESPACIOSO CENTRAL ADAPTable para negocio y depósito, con toda instalación eléctrica, Maipú 247. v19

LOCAL SE ALQUILA, RIVADAVIA 719 al 25, verde de 2 á 3, tratar Sarmiento 835. v18

LOCAL CENTRAL SE ALQUILA MUY amplio, mucha luz, con salida libre para fábrica, Paraguay 1329, tratar se 1330. v17

LOCAL CON SOTANO, 4 VIDRIERAS, apto para cualquier negocio, inmejorable contrato, alquilo 150 $, Paraguay 2402.

LOCAL SE ALQUILA GRANDE PARA cualquier negocio, con comodidades, barrio Paseo Colón altura del 1000, tratar Piedras 369.

LOCAL AMPLIO ALQUILO, CON COMODidades para familia, instalación eléctrica, agua caliente, con fondo, cloacas y aguas corrientes, Sarmiento 3718. v19

LOCAL PARA NEGOCIO, ELEGANTE, con subsuelo se alquila barato, Tucumán 1756, frente Independencia 448, altos. v20

LOCAL CENTRAL SE ALQUILA, GRANdes vidrieras, gran sótano, comodidades para familia y mucha luz, visto todo el día, Montevideo 747. v18

LOCAL MUY CENTRAL, ESPLENDIDO 155, muy amplio, gran vidriera, muchas luz y comodidades se alquila llaves en el portero. v17

LOCAL PARA NEGOCIO CON COMODIdad para familia y sótano y un gran taller se alquilan juntos ó separados, y dependencia 118. v20

LOCAL PARA NEGOCIO SE ALQUILA, Avenida Entre Ríos 251, con servicio sanitario, pasillo para carros, 2 piezas, 2 habitaciones, etc. Verlo de 8 á 10 y de 2 á 4 p. m. v17

LOCAL ESPACIOSO, CON ESPLENDIDO sótano, se alquila, Río Bamba 54 tratar en los altos.

OJO! SE ALQUILAN DOS DEPOSITOS con sótano grande, hay patio para carros y descargar, Moreno 2 de 10 á 21. v19

PARA FABRICA, O DEPOSITO, ALQUILO salón con sótano y 230 $, 2 $ 250, casa 130 $, Cangallo 2.30. v15

PRECIOS, CASA NUEVA, SE ALQUILA la en Flores, Lacarra 60, Unidas 2 cuadras Rivadavia Corrientes 6300, tratar Esmeralda 681, de 8 á 12. v17

PETIT HOTEL, SE ALQUILA, JUNCAL 3643, con todas las comodidades y gran confort, bien artesiados de luz, baño caliente, vería todo el día, Diario AN. de Mayo 1870, de 3 á 5.

SE ALQUILA LOS AL PARA CAFE O SE toma socio, Bolívar 2.08.

SE ALQUILA UN CARRO NUEVO, VERlo y tratar Lavalleja 1.

SE ALQUILA EN GALPON, VIDRIERAS de cedro.

SE ALQUILA CASA CORDOBA 341, tratar Peligano 135. v18

SE ALQUILA CASA DE ALTOS CALLAO y Santa Fe 1810. v18

SE ALQUILA DEPARTAMENTO, TAcuarí 741. v17

SE ALQUILA GRAN DEPOSITO CENtral, Corrientes 325. v19

SE ALQUILA CASA EN FLORES, B. de la 2385, Flores en el almacén. v17

SE ALQUILA GALPON DE M 6×7 5 de alto y una pieza, Bustos 631. v17

SE ALQUILA ESPLENDIDA CASA ANdes 1056, tratar Sarmiento 2463. v17

SE ALQUILA LOCAL MODERNO PARA negocio, Las Heras 576. v20

SE ALQUILA UNA CASA, URUGUAY 1151. v20

SE ALQUILAN DOS GALPONES CON comodidad para familia, Malabia 855, tratar Ecuador 669.

SE ALQUILA CASITA, A POCOS PASOS de la plaza Constitución, Ciudadela 2276, tratar Mercado Roca, puesto 14, frente. v19

SE ALQUILA TERRENO ESQUINA 20×30 con 2 piezas al frente, Avenida La Pinta 1701 y Avelino Díaz.

SE ALQUILA UNA CASA NUEVA, calle Villafañe 1063, con tranvías á todas direcciones, tratar al lado. v19

SAN MARTIN 558, ESQUINA TUCUMAN, se alquila lindo local con sótano, llaves Florida 5.0. v18

QUIPACHA 251, SE ALQUILA MITAD de negocio con vidriera y dos mezas para artículos de señoras.

SE ALQUILA CASA GRANDE, ALTURA Urquiza y Méjico, con llaves contrata, ocurrir B. de Irigoyen 2.0.

SE ALQUILA UNA CASA DE SEIS PIEzas y servicios en 260 $, Cangallo 2644, tratar Entre Ríos 1975. v19

SE ALQUILA CASA CHICHE Y UNA cuadra y media de la estación Coghlan, Echeverría 5539, tratar Cabildo 2640. v18

SE ALQUILA CASA ALTA RECIEN construída con 8 habitaciones, Billinghurst 319. v18

SE ALQUILA UN LOCAL PARA NEGOcio con comodidades para familia calle Tribunvato 152. v21

SE ALQUILA DEPARTAMENTO DE tres piezas y demás comodidades, 100 $, Venezuela 767. v17

SE ALQUILA UNA CASA, VEINTE 2104, de 7 piezas y demás comodidades, vería de 1 á 3. v17

SE ALQUILA CASA, MALVINAS 311, 6 piezas y dependencias, llaves en el almacén, tratar Sarmiento 713. v18

SE ALQUILA UN LOCAL CON COMEDIdad para familia, con sótano, Charcas 1015, tratar, Charcabuco 805. v17

SE ALQUILA CASA 3 PIEZAS, baño completo, pieza servicio, etc, Sáenz Peña 964. v18

SE ALQUILA CASITA, CALLE CAPDEvila 2801, General Urquiza, $ 6., tratar La Emilia 1257, verde. v17

SE ALQUILA ESPLENDIDO 1er PISO, 10 habitaciones, Maipú 12, tratar sarmiento 835. v18

SE ALQUILA CASA BAJA ALBERTI No. 1256 5 habitaciones, baño, cocina grandes patios, entrada automóvil Vería y tratar de 8 á 4 30. v18

SE ALQUILA CASA COMODA, compuesta de sala, comedor, 2 piezas, cocina y dos cuartos de baño, Pueyrredón 1385.

SE ALQUILA DEPARTAMENTO SOBRE calle, finamente amueblado de dos piezas interiores, con pensión, Corrientes 1172 2o. piso, ascensor. v18

SE ALQUILA CASA ALTA, MODERNA 5 con 7 habitaciones y demás comodidades, precio 210 $, Cuarteles 1521, entre Solís y Entre Ríos. v19

ALQUILER DE CASAS Y LOCALES

SE ALQUILA CASA DE 4 HABITACIOnes y demás comodidades, 20 $ 4 mendoza, calle, Colpayo 149 altura 5200 Pirados. v20

SE ALQUILA PARA NEGOCIO LA PROpiedad Carlos Pellegrini 1164, las refacciones necesarias se efectuarán una vez concedido el arrendamiento. v18

SE ALQUILA CASITA DE DOS PIEZAS, cuarto de baño y demás dependencias, calle País, entre Cordoba y Tucuman, tratar de 10 á 2 de la tarde, Lavalle 564.

SE ALQUILA CASA CALLE ENTRE RIOS 878 ó 880, para negocio y familia, tratar en la misma de 2 á 4 a. m. y de 4 á 5 p. m.

SE ALQUILA MUY CENTRAL, SARmiento 823, 2do. piso, con ascensor, mucha luz, recién pintado y empapelado, para escritorios, etc., tratar Cangallo 1285.

SE ALQUILA CENTRAL departamento para gran escritorio, sociedad ó oficinas, 5 piezas y dependencias á la calle y comodidades, 1er. piso en 350 $, Maipú 251.

SE ALQUILA CASA PARA FAMILIA, de dos pisos 8 ó 10 piezas Belgrano ó Moreno con todas comodidades, darán referencias, para verla é tratar de lo á mediodía especialmente. v15

SE ALQUILA CASA DE ALTOS, SALA con 2 vidrieras, 4 habitaciones, comodidades para familia, 2 cuartos de baño y demás comodidades, tratar Cangallo 1.0 y Suipacha 1.0, de 8 á 11 y de 2 á 6. v18

SE ALQUILA UN ESPLENDIDO SALON para negocio, en la casa se alquilan habitaciones para familia, se alquilan los fondos con las instalaciones, son nuevas del todo á precios muy bajos y frente á una de las mejores casas, Olavide 1.0, tranvía en la misma casa, Olavide 1.0, tranvía Victoria y Rioja.

TUCUMAN VICTORIA Y RIOJA, con 15 y 20 alquilase, datos Rivadavia 6.0.

TUCUMAN 2 SE ALQUILA DE 5.0. MEdrano, entre Gallo y Bustamante, tratar Yerbal 1.0.

HOTELES Y CASAS DE PENSION

PENSION CON PIEZA $ 25 Y $ 30 [illegible]

$ 30 PENSION EN PIEZA CON [illegible]

PENSION BUENA, CON PIEZA PARA [illegible]

PENSION BUENA, CON PIEZA, A LA [illegible]

PENSION BUENA, CON PIEZA, A LA [illegible]

PENSION BUENA, CON PIEZA, A L

INSTRUCCION PUBLICA

ACADEMIA "LUIS PASTOR" Sucursal
Director: Francisco S. Suárez de Deza, ingeniero civil y catedrático nacional de ciencias matemáticas y físicas, Azcuénaga 1234. Preparación sólida y garantida para ingreso á todos los años del Nacional, Naval, Militar y Comercial. Profesorado de primer orden. Honorarios módicos. Los horarios están combinados para rendir dos cursos á la vez, así como ingreso y primer año para alumnos que tengan aprobado el 4o. grado. Se admiten pupilos, medio pupilos y externos. v18

AL INSTITUTO MANDRINI
Para señoras y señoritas
Santa Fe 1938
Precio de las asignaturas, por mes:

Corte, confección y prácticas	$ 15
Bordados, encajes, tejidos, etc.	„ 10
Dibujo y pintura	„ 10
Fotografía	„ 10
Música	„ 10
Idiomas	„ 10
Contabilidad	„ 10
Escritura á máquina	„ 5
Taquigrafía y telegrafía	„ 10
Enseñanza en general	„ 10

Toda enseñanza, tanto primaria como superior, para lo cual se cuenta con profesoras diplomadas, seleccionadas entre las más ventajosamente conocidas.
Se garantiza en tres meses la enseñanza de corte para obtener título de profesora. Lecciones diarias.
Se admiten internas, medio internas y externas. Pidan programas, se mandan gratis. v15ag

BACHILLERATO, PREPARACION completa al ingreso y á todos los años del colegio Nacional y Liceo de Señoritas. Clases en curso y particulares. Cursos diurnos y nocturnos. Profesores especiales para cada materia 2 y más años en uno. Laboratorio físico, químico, Academia Sudamericana, Moreno 1486, informes en la dirección y por carta. v19

CALIGRAFO MARGARIT, B. M TRE 1119 —Reforma breve la peor letra. v17

COLEGIO SARMIENTO, PUPILOS 45 $, trato familiar, S. Juan 1566. v21

CALIGRAFIA Y ORTOGRAFIA, enseño breve, pruebas á satisfacción, B. Mitre 1119, Margarit. v17

COLEGIO GANDUGLIA, PUPILAJE 30 $ cambos sexos, locales separados. Secretaría: Azcuénaga 1178.

COLEGIO Y ACADEMIA MITRE, MEJICO 2539, teléfono 61 (Mitre). Todo ramo de enseñanza. Pupilos 45 $, externos 10 $. v19

COLEGIO "PEDRO GOYENA". PUPILOS 25 $, espléndida casa-quinta, San Salvador 360, tranvías 25, 68, 65, 78, etc. v17

CANTO: PROFESORA DA LECCIONES á señoras y señoritas, perfeccionamiento de la voz, Valentín Gómez 1299, esquina, Salguero. v19

CALIGRAFO MARGARIT, B. MITRE 1119 —Reforma breve la peor letra, comprobándolo certificados de ex alumnos á disposición. v17

COLEGIO SARMIENTO. Enseñanza elemental y secundaria. Especial ingreso nacional, industrial, etc., pupilos, medio y externos, S. Juan 1566, U. T. 180, B. Orden. v21

COLEGIO RIVADAVIA — RIVADAVIA 3352 al 60. Gran edificio propio, con espléndidas comodidades para pupilos, medio pupilos y externos. Los pupilos reciben trato de primer orden por honorarios módicos. Enseñanza graduada, comercial, ingreso y todos los años del Nacional, ingresos al Naval y Militar. v21

COLEGIO NEGROTTO, INSTALADO EN una hermosa casa-quinta, Santa Fe 5141, donde los niños gozan de las delicias del campo y las comodidades de la ciudad. Enseñanza elemental, comercial, idiomas y de adorno, primer y preparatorios completos á las Escuelas de Comercio, industrial y colegios nacionales Militar y Naval. v23jl

CALIGRAFIA, ORTOGRAFIA, LIMA 757. Clases día y noche 15 $ mes. ¿Quiere tener Vd. una letra clara y corrida? ¿Tiene Vd. faltas de ortografía? Antes de ir á otras academias visite á escriba al profesor Rivarola que en breve tiempo le perfeccionará la letra y corregirá su ortografía por malas que sean. Prepara para Bancos, Correos, Archivistas ú otro empleo, donde exijan examen. v8ag

DIBUJO DE PLANOS DE CONSTRUCCIÓN y mensuras, lecciones prácticas, Solís 461. v17

DIBUJO Y PINTURA A DOMICILIO por profesora diplomada, carta Araoz 1756, departamento 4. v17

DIBUJO Y PINTURA A DOMICILIO, clases dadas profesora, carta Dragones 1915, Caballito. v22

DIBUJO Y PINTURA, CURSO COMPLETO de día ó noche, 7 mensualidades, curso nocturno para dibujantes de arquitectura y de preparación para rendir examen de constructor de 2a. categoría, Estados Unidos 2730. v19

ESCUELA DE BAILE, V. DARAGO Callao 186, la más importante y concurrida. v19

ESCUELA DE BAILE, CORRIENTES 2361, director Mastrangelo, diplomado en París. Clases especiales y generales, curso rápido. v22

Enseñanza DE BAILE DE TANGO, TODOS los días de 8 á 10 a. m. y de 4 á 10 p. m., E. Saborido, Cerrito 1078. v18

ESCUELA DE BAILE, CANGALLO 1570. La Institución seria, dirigida por el conocido profesor de baile, Enrique Rolst. v24

ESCUELA DE BAILE, AYACUCHO 909. La Unica en bailes modernos en la República y que enseña más alumnos mensualmente en clases generales y personales para señoritas ó caballeros. v30

FRANCES A DOMICILIO, EXAMENES, conversación, 2 meses 15 $, Castro Barros 1728. v20

FRANCES 10 POR MES, ESPECIALIdad conversación, Mr. Chabal, Viamonte 1469, dep. 11. v17

GUITARRA enseña B. SARAVIA, INDEpendencia 1886. v21

INGLES, FRANCES, español, ITALIANO. Lecciones á domicilio. Cangallo 1543. v18

INGLES, PROFESOR DE LONDRES, lecciones y conversación á domicilio, señorita Lincoln, Viamonte 1469, dep. 20. v18

INGLES, FRANCES, ALEMAN, HOLANdés, por profesores diplomados, experimentados, Montes de Oca 21, Avellaneda.

INGLES Y FRANCES, PROFESOR Y profesora método especial para conversar pronto, Solís 160. v19

INGLES 10 POR MES, EXAMENES Y comercio, Mr. Hopkins, Viamonte 1469, dep. 11. v17

INGLES, CONVERSACION EN DOS A cuatro meses, clases 10 $, por mes, Victoria 777. v17jl

INSTITUTO ARGENTINO DE CORTE, confección, labores, dibujo, pintura, solfeo y piano, dirigido por la señorita Peregrina M. Pinchetti. Este instituto cuenta con las más competentes profesoras. Curso especial para obtener el diploma de profesora de corte y confección. Enseñanza completa de cortes, fajas y portasenos. Lecciones á domicilio. Se cortan moldes sobre medida y cortamos y probamos trajes. Cortamos y confeccionamos corsés, fajas y portasenos. Recibimos pupilas y medio pupilas, Corrientes 1762. v18

LECCIONES PARTICULARES, CONTAbilidad, arit., calig., ortog., corresp., doy Medrano 228. v18

MAESTRA NORMAL DA LECCIONES A domicilio, por carta, Tucumán 2311. v17

MATEMATICAS, FISICA Y QUIMICA, prepara profesor Pastorini, Perú 367. v23

PROFESORA SUPERIOR, PIANO Y solfeo, presenta á examen, Fr. Calvo 2845. v2ag

PROFESOR DE PIANO Y SOLFEO DA lecciones á domicilio, Venezuela 1890. v19

PROFESORA ITALIANA DE PIANO, canto italiano, francés á domicilio, Piedras 446. v19

PROFESORA DA LECCIONES, FRANCES castellano, italiano, instrucción primaria, Perú 372, 1o. izq. v26

PROFESORA DE CORTE, CONFECCION y bordado, da lecciones á domicilio ó en Buines 264. v18

PROFESORA DE PIANO, MANDOLIN y solfeo presenta á exámen, Venezuela 1878. v12ag

PROFESORA DE CORTE, CONFECCION y bordados, da lecciones á domicilio, Buines 264. v20

PROFESORA DE PIANO Y SOLFEO, diplomada en el conservatorio Williams E. Unidos 1320. v22

PROFESORA DE VIOLIN Y SOLFEO diplomada, da lecciones, Bdo. Irigoyen 832. v19

PROFESORA DE PIANO Y SOLFEO, del conservatorio Williams y profesora de francés, da lecciones, Artes y Oficios 111. v22

PROFESORA DIPLOMADA, PIANO Y solfeo, enseñanza sólida y completa, presenta á examen, precios módicos, R. Peña 27. v22

PROFESORA EN BORDADOS LENCEría y tejidos, habla español, francés é italiano en casa ó domicilio, para tratar Humberto 1912, de 9 á 11 a. m. v20

PROFESORA DE ENCAJES, LENCERIA y toda clase de labores, dibujo, premiada en la Exposición del Centenario, da lecciones particulares, Rivadavia 2188, dpto. 12.

PROFESORA CON MUY ALTAS RECOmendaciones desea clientelas de inviernos, señoras ó niñas, dos lecciones por semana, 32 $ por mes, clases, habla el francés, señora inglesa, Garay 1293, P. Constitución. v18

SE DAN LECCIONES DE PIANO Y solfeo, Chacarita 2453, dept. 1, Rodríguez. v21

Señorita PROFESORA DE CORTE Y confección, con diploma, da lecciones á domicilio, se cortan moldes, Caseros 2357. v21

Señora PROFESORA DE FRANCES, DIplomada en París, da lecciones á domicilio, método Berlitz y gramatical, J. D., Rivadavia 3864. v19

SEÑORITA LIBROS, CAJERAS, EMpleada comercio, máquinas escribir Underwood, Smith, Archivistas, ensaño, Esmeralda 1. v18

INSTRUCCION PUBLICA

TENEDURIA DE LIBROS, NUEVOS cursos por contador público, exámenes y diplomas, Perú 259.

UN PROFESOR SE OFRECE PARA EL idioma alemán, con un método especial y fácil de aprender, dirigirse Humberto 1 1750. v18

PROFESIONALES PEDIDOS

AYUDANTE PARA 3 GRADOS AUTORIzado, se necesita, 4 horas diarias, Deán Funes 561.

A LOS EMPLEADOS, QUEREIS OBTEnar empleos remunerativos y de confianza. Ofrecel la garantía de "La Caución Comercial", Bmé. Mitre 588. v30

CONTADOR CON BUENA LETRA, REferencias á satisfacción y muy práctico en control de casas minoristas, para casa importante se necesita, solamente por carta á A. P., B. Mitre 1192, 2o. piso.

CUATRO ALUMNOS DE GEOMETRIA, álgebra, física y química, desean reunirse dos ó 3 compañeros interesados en esas materias, con cuyo número emplearía á dictarlas catedrático competente mismo, dirigirse por carta á E. Garcilla, Belgrano 2093, ciudad. v22

DEPENDIENTH PRACTICO DE FARmacia se necesita, buen sueldo, Lima 1056. v17

DEPENDIENTE 2o. DE FARMACIA Ó joven práctico en envase de especificos preciso, Tacuarí 580, después de las 9 a. m.

DOCTOR ITALIANO CON AUTORIZAción se necesita para un importante pueblo de la Pampa, ocurrir Alsina 1449. v19

TENEDURIA DE LIBROS, NUEVOS cursos por contador público, exámenes y diplomas, Perú 259.

UN PROFESOR SE OFRECE PARA EL idioma alemán, con un método especial y fácil de aprender, dirigirse Humberto 1 1750. v18

PROFESIONALES PEDIDOS

AYUDANTE PARA 3 GRADOS AUTORIzado, se necesita, 4 horas diarias, Deán Funes 561.

A LOS EMPLEADOS, QUEREIS OBTEnar empleos remunerativos y de confianza. Ofrecel la garantía de "La Caución Comercial", Bmé. Mitre 588. v30

CONTADOR CON BUENA LETRA, REferencias á satisfacción y muy práctico en control de casas minoristas, para casa importante se necesita, solamente por carta á A. P., B. Mitre 1192, 2o. piso.

CUATRO ALUMNOS DE GEOMETRIA, álgebra, física y química, desean reunirse dos ó 3 compañeros interesados en esas materias, con cuyo número emplearía á dictarlas catedrático competente mismo, dirigirse por carta á E. Garcilla, Belgrano 2093, ciudad. v22

DEPENDIENTH PRACTICO DE FARmacia se necesita, buen sueldo, Lima 1056. v17

DEPENDIENTE 2o. DE FARMACIA Ó joven práctico en envase de especificos preciso, Tacuarí 580, después de las 9 a. m.

DOCTOR ITALIANO CON AUTORIZAción se necesita para un importante pueblo de la Pampa, ocurrir Alsina 1449. v19

FARMACEUTICO RECIBIDO SE PREcisa para pueblo importante de campaña, dándole buena habitación, dirigirse Curapaligüe 72, Flores, de 9 á 12 m. v19

JOVEN ESTUDIANTE DESEA CAMBIAR lecciones de castellano por inglés, dirigirse por carta á M. S. González, Méjico 744.

JOVEN ENTENDIDO EN CONTABILIdad para llevar los libros de cuentas corrientes y como ayudante de caja, se necesita para casa importadora. Se exige garantía. Dirigirse por carta á casilla de correo 1033. v16

MEDICO CON DIPLOMA NACIONAL para un pueblo importante de la campaña se necesita, corregirse Curapaligüe 72, Flores, de 9 á 12 m. v19

MAESTRA DE PRIMERAS LETRAS, diplomada, en ejercicio en escuela nacional se necesita para lecciones por la mañana. Ocurrir Tucumán 1721, de 9 á 11 a. m.

PIANISTA BUENO Y COMPETENTE para orquesta se necesita para Chile, se da todo libre y muy buen sueldo; por carta ó personalmente, San Blas 960, Ju Paternal. v18

REGENTE DE FARMACIA PARA EL campo se necesita. Tratar Paraná 778. v18

REGENTE DE FARMACIA, CON RESIdencia, sin trabajo, se necesita en la farmacia Ilona, Lavalle, F. C. O. v19

Señoritas, PIANISTA Y VIOLENISTA, se necesitan para orquesta, Maza 128.

SE PRECISAN FLAUTISTA, VIOLONcelo y violinistas, puesto fijo, Moreno 1941, dep. 6. v18

SEÑORITA U HOMBRE PARA TOCAR el piano en casa seria de remates dos veces por semana, se necesita Sarmiento 1118.

SE NECESITA UNA INSTITUTRIZ competente y muy formal, con recomendaciones y referencias de primer orden, sin cuyos requisitos es inútil presentarse. Suipacha 18, 2o. piso, dep. 3o.

Señorita Ó señora, QUE HABLE Y EScriba correctamente el castellano, inglés y francés, que conozca la taquigrafía, se necesita para un escritorio, dirigirse por carta á este diario á las iniciales A. A. v19

TENEDOR DE LIBROS, PERSONA FORmal, que tenga buena letra y que sea competente en trabajos de escritorio y en el comercio, se necesita para puesto de porvenir, sueldo 250 $, dirigirse á Tenedor de libros, poste restante, indicando edad, estado y referencias. v18

VIOLIN Y FLAUTA PARA BIOGRAFO necesito, Almagro 1040.

PROFESIONALES OFRECIDOS

AUXILIAR TENEDOR DE LIBROS Y mecanógrafo, con buenas referencias, se ofrece, Estados Unidos 1114. v17

A 10 $ PLANOS, TRAMITES, TASACIOnes, mensuras, etc., Rivadavia 1255, escritorio 8, de 2 á 4. v24

AUXILIAR TENEDOR DE LIBROS SE ofrece, con certificados y referencias á satisfacción, dirigirse por carta, á J. G., Cabrera 2960. v17

BUENA COCINERA, señorita, SE ofrece varias horas diarias para dar lecciones, Belgrano 1824. v19

CONSTRUCTOR DIRIGE OBRAS POR 8 pesos diarios y ofrece grandes economías, Humberto I 1496. v19

CONSTRUYO Y REFACCIONO CASAS A precios módicos, Rivadavia 1255, escritorio 8, de 2 á 4.

COPIAS Y TRADUCCIONES, A MAQUINA ligeras y correctas, B. Mitre 314, antes Rivadavia 536. v31

CONTABILIDADES SE PRACTICAN por persona competente con óptimas referencias, escribir á A. G. H., Venezuela 694. v26jul.

CORRESPONSAL FRANCES Y CAST. máquina, amplias nociones taquigrafía en ambos idiomas, pide puesto, V. H., Cochabamba 755. v18

CONTADOR, TENEDOR DE LIBROS, competente, correspondal en español, francés é inglés, se ofrece, ciudad ó campo; dirigirse por carta á A. Gomis, Alsina 736, dep. 16. v19

CONTADOR DIPLOMADO Y MUY práctico, joven serio, ofrece sus servicios profesionales como tenedor de libros fijo ó por horas, arreglo libros y contabilidades atrasadas ó al día. Reyadas. Practica balances, pericias, liquidaciones, etc. Honorarios reducidos. R. Giménez. Sáenz Peña 176, U. T. 1-9, Libertad. v22

DE PIANO O CLARINETE SE OFRECE, profesor Nucifora, Cevallos 1458. v21

DIBUJANTE GEOMETRA HACE PLAnos, cálculos, copias, Vojtechovsky, Garay 251. v18

DEPENDIENTE DE FARMACIA OFREcese para ciudad ó un pueblo de provincia, ocurrir Méjico 950. v17

DIBUJANTE PROYECTISTA, HACE planos de construcción y trámites municipales, Solís 461. v17

DIBUJANTE ESPECIALISTA HACE patentes toda clase, Vojtechvsky, Garay 251. v18

DIBUJANTE SE OFRECE PARA OFICIna técnica de arquitectura y cualquier trabajo lineal, Méjico 1823, A. Tomasi.

DIBUJANTE DE PLANOS Y PROYECtos, se ofrece para empresa constructora, práctico en obras, Sadi Carnot 745. v18

DIBUJANTE PROYECTISTA (ARQUItecto austriaco), hace planos, proyectos grandes y chicos, desde $ 8, copias, Vojtechovsky, Garay 251. v18

DEPENDIENTE 2o. DE FARMACIA, JOven, italiano, recién llegado, se ofrece con pocas pretensiones, por carta ó personalmente, A. Bellini, Venezuela 2347. v19

DIBUJANTE PROYECTISTA ARQUItectura, mecánico especialista en fachadas, patentes, pergaminos, copias, etc., Ayacucho 190. v18

EMPLEADO DE FARMACIA EXTRANjero, con buenas recomendaciones se ofrece, Sánchez, Lavalle 324. v18

EMPLEADO DE ESCRITORIO, CONOciendo bien la teneduría de libros y el comercio, ofrécese, D. B., Gurruchaga 406. v17

FLAUTISTA COMPETENTE SE OFRECE Venezuela 1535. v17

FARMACEUTICO ITALIANO CON TItulo de idóneo en farmacia se ofrece para el campo, escribir á farmacéutico A. P., calle Venezuela 472.

FARMACETICO QUIMICO, CON DOS horas de trabajo, en la capital, se ofrece, especialista en análisis, G. País, Parón 3061. v19

IDONEO EN FARMACIA, TECNICO EN análisis y esterilizaciones, se ofrece, casilla correo 1905. v18

INSTITUTRIZ INTERNA SERIA Y competente ofrécese, ramos generales, francés y piano, Sarmiento 325. v17

INGENIERO CIVIL CON BUENAS Recomendaciones se ofrece para empleo, Ing. Otto Cahlik, Salta 180, 2o. piso. v18

INGENIERO, ESPECIALISTA EN construcciones metálicas, se ofrece para proyectos y dirección de taller, por cuenta propia; Salvadores 983. v18

JOVEN ARGENTINO DE 18 años, SE ofrece como ayudante de tenedor de libros, teniendo buenos certificados y fiador, sin ambición á sueldo, escribir á L. F., Corrientes 830. v17

MEDICO español, SE OFRECE PARA interno en sanatorio ú hospital, escribir á J. Pacheco, Pozos 126. v18

MEDICO español, SIN REVALIDA, con 14 años de práctica, se ofrece para hospital, sanatorio y pueblo de campaña, escribir á Dr. A. Pérez, B. Mitre 1046.

MARAVILLOSOS SECRETOS DE LA medicina Natural, Higiene y educación de la voluntad; potencia física y mental, arte de vivir fuerte y vigoroso, curarse cualquier enfermedad. Conocimientos para rejuvenecer, volviendo la alegría y frescura de los años juveniles. Se garantiza éxito, prof. M de la Peña, Moreno 1182, de 9 á 4.

ORQUESTA DE señoritas PARA LA CAPital, se ofrece, elementos y repertorio aptos, Belgrano 1785. v19

PARTOS, MATERNIDAD CORDERO, pensionistas de 1a., 2a. y 3a. categ., San José 841. v31

PARTERA ESPECIALISTA señora SOLA, recibe pensionistas, con toda reserva, Guatemala 5570, Palermo. v22

PARTERA CAPURRO, PROFESORA RE cibe pensionistas; no hay chapas, Chacabuco 1234. v18

PROFESOR DE CORTE Y CONFECCION, bordados, encajes, etc. Va á domicilio, Anchorena 94. v17

PROF. DE CORTE Y CONFECCION VA á domicilio. Almirante Brown 1325, piso 2o. v17

PARTERA CANALE, RECIBE PENSIOnistas, se hace cargo del niño, Independencia 2020. v25

PIANISTA PARA BAILES, FIESTAS solo ó con orquesta, se ofrece, Rivadavia 3099. v17

PARTERA MASAGISTA RECIBE PENsionistas, señora sola, Charcas 1910, U. T. 3164, Juncal. v21

PARTERA, SEÑORA SOLA ESPECIALIsta, recibe pensionistas, consultas, Cabrmarca 858. v20

PIANISTA PARA ORQUESTA O SOLO se ofrece, práctico en tangos, A. Costa, Barrera 2625.

PARTERA MASAJISTA, RECIBE PENsionistas; no hay chapas, Sarmiento 4258, U. T. 916, Mitre. v21

PINO LOLA MASAGISTA, DISCIPULA de Josefa P. de Nigro, Arenales 1239, dep. 7. v18

PARTERA ESPECIALISTA MARTINI, señora sola, pensionistas mayor reserva, Deán Funes 694, U. T. 2702 (Mitre).

PARTERA LEONARDI, DIPLOMADA EN Turín y Bs. Aires, recibe pensionistas, casa con todas comodidades, consultas, calle Sarmiento 2236. v21

PROFESOR JOVEN DE ITALIANO, griego, latín y matemáticas se ofrece para escuela particular ó para dar lecciones á domicilio. Buenas referencias. Por carta á R. S., Varela 472, Flores. v21

REGENTE DE FARMACIA SE OFRECE, Charcas 2454. v20

REGENTE DE FARMACIA SIN RESIdencia se ofrece, Belgrano 1667. v17

Señorita PIANISTA PARA ORQUESTA se ofrece, por carta Iturri 1065. v15

SE OFRECE GUITARRA Ó BANDOlleria para ambulante, Santa Fe 738. v20

TENEDOR DE LIBROS A HORA ofrécese, Libertad 61, altos. v17

TENEDOR DE LIBROS POR HORAS Ó días, se ofrece, Deán Funes 1947. v19

TRADUCTOR PUBLICO NACIONAL H. W. S. Tucker, B. Mitre 478. v5ag

TENEDOR DE LIBROS, CONTADOR DIplomado, lleva contabilidades, castilla correo 114. v20

TENEDOR DE LIBROS COMPETENTE, referencias á satisfacción, se ofrece, dirigirse á Contador, Méjico 1420, depto 1. v19

TENEDOR DE LIBROS DIPLOMADO, con alguna práctica, se ofrece como de auxiliar, ó de pretendencia, dirigirse á J. Cortina, Sáenz Peña 2013. v17

TENEDOR DE LIBROS DIPLOMADO se ofrece como auxiliar ó llevar una pequeña contabilidad, por horas ó efectivo, por carta á J. A., Venezuela 1039. v17

TENEDOR DE LIBROS, COMPETENTE en contabilidad de estancia, hombre formal, con óptimas referencias, se ofrece para estancia, dirigirse á E. Brosser, Charcas 1380. v20

OFICIOS DIVERSOS PEDIDOS

APRENDICES GRABADORES PRECISO Sáenz Peña 153. v17

APRENDIZAS PARA POSTIZOS SE precisan, Bmé. Mitre 1573. v19

APRENDIZAS COSTURERAS DE niño se necesitan, Viamonte 1750. v18

APARADORAS SE NECESITAN, ESTAdos Unidos 2769.

APARADORA SE NECESITA, OFICIALA medio oficiala y aprendiza, Alsina 3051.

APRENDIZA MODISTA ADELANTADA, se necesita, Lavalle 2363.

APORNADORAS DE SOMBREROS, SE necesitan, B. Mitre 968. v19

APRENDIZA MODISTA SE NECESITA, Victoria 2054, pieza 14.

APRENDICES DE JOYERO PARA VIdrios, necesito, Junín 1770. v18

APARADOR DE HOMBRE ORDINARIO, varios se necesitan, Rincón 238.

APRENDIZA ADELANTADA MODISTA de vestidos, se necesita, Tucumán 1770.

APARADORAS PREPARADORAS SE necesitan, Humberto 1738. v17

APRENDIZA PLANCHADORA SE Necesita, Manuela 880. v17

APARADORA MEDIO OFICIALA Y una aprendiza, se necesitan, Loria 932. v17

APARADOR MEDIO OFICIAL O APRENdiz se necesita, Independencia 1741. v17

APARADOR DE BOTAS MAQUINISTA Y preparadores se necesitan, Méjico 3741. v19

ARMADORAS DE CAMISAS, CON muestra se precisan, trabajo todo el año, Sarmiento 524.

APRENDIZA MODISTA SE NECESITA, C. Calvo 649, presentarse después de la una.

APARADORES DE BOTAS Y BOTINES aprendices, pago 1 $ por día y medio oficiales, se necesitan, Rivera 147. v18

APRENDIZA Y APRENDIZA ADELANtada modista se necesitan, Corrientes 2049.

APRENDIZA A SUELDO Y APRENDIza en la máquina, se necesita, Cochabamba 1277.

APARADORES DE CORTE, HOMBRE, varón y señora, se necesitan muchos, Cochabamba 2320. v23

APARADORAS OFICIALAS Y MEDIO oficialas de señora lino, se necesitan, Tucumán 2222. v18

APARADORAS OFICIALAS MEDIO oficialas para trabajo lino preciso, Billinghurst 955. v17

APRENDIZA CON SUELDO SE NECEsita, para taller de pijamas y fantasía, Lavalle 932. v18

APARADORA MEDIO OFICIALA O MEdio oficial y aprendiza con sueldo, preciso, Estados Unidos 3857. v17

APARADORES—SE NECESITAN MAQUInista y preparadores, se paga 4.50 hasta 5 $, Sarmiento 4323. v17

APARADORAS OFICIALAS Y MEDIO oficialas se precisan de lino de señora, Humberto 3228.

APARADORAS SE NECESITAN OFICIAlas y medio oficialas, pago bien, Castro Barros 922. v17

AUXILIAR DE ESCRITORIO PRACTIco en contabilidad y correspondencia á mano y á máquina, se necesita para afuera, escribir á R. R., 25 de Mayo 140.

APRENDIZA CON CAMA O QUE ENtienda algo de peinado, se necesita en la casa de peinados Lavalle 1530, que sepa leer y escribir. v18

AVICULTOR, SE NECESITA PARA atender criadero con 300 aves de raza y 500 comunes, incubadoras, criaderos artificiales, sala incubación, dirigirse Loustau Bidaut y Cía, Ferreyra F. C. C. A. v20

APARADORES BUENOS OFICIALES Y medio oficiales preparadores, y preparadoras, aprendiz ó aprendiza adelantada necesito para trabajo fino de hombre y señora, [illegible] de adentro, Salta 2067. v18

AGENTES SERIOS Y COMPETENTES para ensanchar el radio actual de la propaganda en la capital y algunos pueblos de los alrededores, necesita la compañía "La Bola de Nieve". Es imprescindible que sean personas ilustradas, activas, vinculadas y que puedan ofrecer amplias y efectivas referencias de su honorabilidad. Buenas condiciones. Dirigirse al agente general, Ayacucho 436, de 2 á 4 p. m.

BUENAS PREPARADORAS DE SOMbreros, se precisan, Esmeralda 236.

BRONCEROS BUENOS OFICIALES se necesitan, Urquiza 2945, Chacarita. v19

BAULEROS CARPINTEROS SE NECEsitan 2, 1 ordinario, Soler 663. v17

BUENOS OFICIALES PARA MUEBLES Y medio oficiales, se precisan, Monroe 2567, Belgrano. v18

BORDADORA PRACTICA Y EN DIBUJO se necesita para adestro, Tda. San Martín, Victoria 668.

BUSCANSE CORREDORES PRACTICOS y recomendados para la venta de tarjetas postales de lujo, 3 á 4 p. m., 24 de Noviembre 346. v18

BORDADORES OFICIALES SERAN DENtro de un mes, á máquina Cornely, tengo pedidos para la ciudad; Montevideo y Brasil, con buenos sueldos, mando solamente mis alumnos; lecciones Viamonte 540, 3er. piso. v18

CUELLERAS CON MUESTRA SE PRECIsan, trabajo todo el año, Sarmiento 524.

COCHERO DE PLAZA NECESITO, presentarse de 1 á 3 p. m., Bolívar 1453.

CORTADOR DE CALZADO SE NECESIta, Belgrano 2133, de 9 á 11 a. m.

COCHEROS PARA BUENOS SERVICIOS de plaza, necesito, Lima 803.

CHAUFFEUR SE NECESITA, COMPEtente y con libreta, etc., Forest 419.

COCHEROS CON LIBRETA PRECISO, Los Patos 70 y Av. Alcorta.

CAMISERAS COSTURERAS Y PLANCHAdoras se necesitan, Montes de Oca 518.

CHALEQUERA DE MEDIDA SE NECEsita con muestra, Corrientes 1368.

CARRERO PRACTICO PARA MUEBLEría, se necesita, Santa Fe 2748.

CORREDOR DE HOTEL SE NECESITA de 9 á 10 a. m., Sarmiento 1515.

CORTADORES DE CALZADO FINO, SE necesitan, Cochabamba 2230. v23

CORSETERAS MEDIO OFICIALAS SE necesitan, Carlos Pellegrini 702. v18

COSTURERAS APRENDIZAS DE CUEllos, se necesitan, Pozos 1697.

CIGARRERAS NECESITO, PAGO BIEN, Independencia 4062.

CHAUFFEURS, LA MEJOR enseñanza, Sgo. del Estero 445, dep. 2. v22

CORSES, ARMADORAS SE NECESITAN, B. de Irigoyen 1266. v18

CHAUFFEURS: SE enseña TEORIA Y manejo de automóviles, Lavalle 1151. v6a

COLCHONERO JOVEN O MEDIO OFIcial, se necesita, B. de Irigoyen 1530. v18

CARPINTEROS SE PRECISAN PRACTIcos en instalaciones, se prefieren italianos, Corrientes 1962.

COSTURERAS ARMADORAS DE CAMIsas, con muestra se precisan, trabajo todo el año, Sarmiento 524.

CORREDORES DE AVISOS PARA UNA revista importante, se precisan, Victoria 1218, imprenta, de 2 á 3 p. m.

CIGARRERAS Y CIGARREROS DE molde y rabilleras se necesitan, Ugalleta 1067. v19

CORREDORES PARA LA VENTA DE sellos de goma, se necesitan, B. de Irigoyen 855. v19

CORREDORES SE NECESITAN PARA LA venta de caramelos, se da sueldo y comisión, Aguirre 660.

CORREDORES Á COMISION BIEN RElacionados con peluquerías y bazares se precisan, sello 619, de 5.30 á 7 p. m. v19

COSTURERAS CAMISERAS DE FINO, oficiala buena y aprendiza adelantada, se necesitan, Garay 759. v18

CORREDORES PARA BARES Y ALMAcenes, buena comisión, Río de Janeiro 1269. v17

CORTADORES DE MEDIDA Y DE PAños, se precisan para calzado fino de hombre, Salta 2067. v17

CHAUFFEUR SE NECESITA PARA "coche Peugeot, tratar de 1 á 2, calle 86, sexto piso. v17

CARTONEROS BUENOS OFICIALES Y encuadernadores se necesitan, cartonería La Milanesa, Humberto 381. v18

CEPILLEROS, CIGARRERAS Y aprendizas de hoja, preciso, pago el ciento 90 cts., Liniers 1826. v17

CHAUFFEURS, diecinueve RAPIDA DE práctica, teoría y manejo, precios módicos, Chacabuco 1254. v17

CHAUFFEURS: LOS ASPIRANTES DE Avellaneda, pueden pasar á informarse calle Pavón y Rivadavia, Avellaneda.

CHAUFFEUR QUE SEPA MANEJAR un chata de 30 caballos se necesita con buenas referencias y libreta, Lavalle 3.49. v17

CORREDOR PARA LA VENTA DE CIGArros se necesita; por carta con copias de certificados, etc., á C. F., poste restante. v18

CORREDOR DE VINOS, ETC. A PARTIculares se necesita. Escribir con copias de certificados, etc., á M. M., poste restante.

CHAUFFEURS: QUIERES APRENDER bien, pronto y barato, ocurran á esta academia y se convencerán, de 8 á 8, Alberti 145, dep. 6. v18

CORREDORES PRACTICOS EN LA VENta de licores con residencia en la ciudad, se precisa, buenas condiciones, dirigirse por carta sgo. del Estero 1774. v19

CORREDOR ACTIVO PARA BUSCAR suscriptores á empresa limpiadora de chimeneas, bien retribuido, se necesita, Chile 901.

CORREDORES, CORREDORES ACTIVOS y decentes, se necesitan, dirigirse por carta indicando nacionalidad á J. Fimpel, Río Salvador 1151.

COCHEROS SE NECESITAN PARA trabajar con buenos servicios en la plaza. Tratar Las Casas 3999, esquina Mármol, Altura, del 1.600 de Avenida La Plata.

CORREDOR PRACTICO PARA CASA de representaciones de fábricas extranjeras, se necesita, Córdoba 1030, inútil presentarse sin ser del ramo. v18

CHAUFFEURS: se enseña MANEJO Y TEOria, garanto la enseñanza en 20 días y doy coche para rendir examen, precio módico, Gilemes 1800, esquina Oro. v18

CORREDORES PARA LA VENTA DE terrenos á plazos, facilísimos, se necesitan á sueldo ó comisión, Santos, Florida 250. v20

CORREDORES PARA LA VENTA DE terrenos por mensualidades, con préstamo para edificación á comisión, se necesitan varios, Tesoro Argentino, Victoria 329. v18

CORREDORES RELACIONADOS Y COMpetentes se necesitan para la venta de almanaques y objetos reclame, bolsas de papel y artículos de imprenta. Comisión, 12 por ciento, Bolívar 360 y 368. v21

CHAUFFEURS: NECESITA INGENIERO especialista para sus fuertes prácticas y manejo de automóviles, garante la libreta en poco tiempo y con poco gasto, informes de 3 á 5 p. m., R. Peña 95. v19

CHAUFFEURS, LECCIONES TEORICAS y prácticas, diurnas y nocturnas, sobre 4 máquinas distintas, enseñanza garantida visite nuestra usadenia y se convencerán, Ecuador 930. v17

CORREDORES A COMISION EN EL RAmo de licores, para una provincias de Santa Fe, San Luis y del Norte, se necesitan con muy buenas referencias, dirigirse á A. B. C., P. R., Sucursal 17. v19

CHAUFFEURS SE NECESITAN PARA instruirse en manejo de automóviles y práctica de mecánica, primera y única academia con taller y automóviles, garante la enseñanza, teoría nocturna, automóviles para examen, precios módicos, Salguero 2082. v20ag

CHAUFFEURS SE NECESITAN PARA enseñarse manejo, teoría y práctica de automóviles, enseñanza dirigida por el ex jefe de la Compañía General de Automóviles, asegurándole trabajo una vez obtenga la libreta, Palermo 310. v31

CORREDOR PARA CHOCOLATES, bombones, confites, caramelos, pastillas, dulces, especies, con clientela mayorista ó minorista se necesita, á sueldo y comisión. Inútil presentarse sin cuenta con buena clientela, dirigirse Av. de Mayo 1057, 3er. piso, derecha, de 5 á 6 p. m., hoy.

CORREDOR SE PRECISA PARA tomar pedidos en artículos para reclame 50 o/o participación en la ganancia neta de cada pedido, buen fixum mensual á cuenta ganancias, solo presentarse sin poder comprobar, que han trabajado con buen éxito en el ramo de propaganda en esta plaza, ocurrir Perú 1175, Juan O. Katz y Cía. v19

DEPENDIENTE DE ALMACEN MUchacho se necesita, Cabildo 699. v18

DESTAPADORES DE CLOACAS SE NEcesitan, Chile 901.

DEPENDIENTE DE ALMACEN JOVEN, 15 á 16 años, se precisa, Junral 3001.

DEPENDIENTE PRACTICO DE ALMAcén, se necesita, Corrientes 2201. v17

DEPENDIENTE PARA mandados, práctico en sastrería del centro se necesita, Victoria 834.

DEPENDIENTE DE ALMACEN DE 16 A 18 años, con buenos informes, preciso Humberto 3300. v18

DEPENDIENTE DE TIENDA PARA el campo, se necesita, con recomendación, Sarmiento 1767.

DEPENDIENTE JOVEN PRACTICO DE almacén necesito, Lavalle 861. Inútil sin buenas referencias.

DEPENDIENTE DE JOYERIA SE PREcisa uno bien práctico y con buenas referencias, Rivadavia 2483. v17

DEPENDIENTE DE ALMACEN BIEN práctico y bien recomendado se precisa, Cuyano 3599. v17

DEPENDIENTES QUE EN HORAS LIbres hagan de corredor de sociedad, necesito, con certificados. Andes 653. v23

DEPENDIENTE PRACTICO EN COMESTibles y bebidas, bien recomendado, sueldo de 30 á 40 $, preciso, Belgrano 2918, tratar de 1 á 5 p. m.

DEPENDI

OFICIOS DIVERSOS OFRECIDOS

ALBAÑIL SE OFRECE, CASITAS Y REfacciones. E. Ríos 688. v20

APRENDIZ SASTRE, MEDIANTIDO, SE ofrece. Piedras 888. v18

ALBAÑIL CAPATAZ SE OFRECE. Sarmiento 1779. v18

ALBAÑIL CONSTRUCTOR SE OFRECE para toda clase de trabajos. Chacabuco 2119, Conventillo. v15

ALFILETERO EMPAPELADOR, BLANqueo y pintura. Alvarez, solís 1606. v19

ALBAÑILES, EMPAPELADOR Y REFACcionador. Pellegrini 1250. Martínez. v18

BUEN ALBAÑIL SE OFRECE PARA TODA clase de trabajos. V. A. Lucheti. Ríobamba 212. v17

BUEN CONSTRUCTOR, CONSTRUCción de casas y refacciones en general, precios módicos, Arenales 25. v18

BUEN MAESTRO TOMA TRABAJOS Y refacciones, luego andamos. Pregunten Unidas 1606. García. v17

B. EL MEJ. ESCRIBO DIRECCIONES en fajas postales, sobres, etc. Ni... 1870.

BUENOS COLOCADORES BUENOS. De... de medianía y muchachos, á oficina, trabajo por un tanto, 24 de Noviembre 1650, J. S.

BANDA DE CONSTRUCCION Y REPARO... se ofrece. Av. Campana 2205. Flo... v6.

CARPINTERO DE PISOS Y ESCUELAS... para el pueblo de Lobos en la casa de su... dirigirse por carta á A. V. Sola... 1580. v18

CARPINTEROS Y CONTRATISTAS, PINTURA Y refacciones á precios módicos, pregunten en Cangallo 1... Buenos Aires. v15

CARPINTERO CONTRATISTA SE OFRECE para trabajos de refacciones, ó construcción de casas, precios módicos,

SERVICIO DOMESTICO PEDIDO

SIRVIENTA SE NECESITA, HUMBERTO 1° 1143, sin cama, para servicio de corta familia. v18

SE NECESITA CHICA DE 14 años, PARA cuidar una niña de 2 años, Arenales 1738. v18

SE PRECISA MUCHACHA DE 15 A 16 años, para compañía y algunos quehaceres, Santa Rosalía 834.

SIRVIENTA QUE SEPA COCINAR SE precisa para matrimonio solo Charcas 1456, dep. 5.

SIRVIENTA PARA TODO TRABAJO en corta familia, se necesita, Entre Ríos 856.

SIRVIENTA CON CAMA, PARA MATRImonio solo, con recomendaciones se necesita, Carlos Calvo 2581. v18

SE NECESITA UNA niñera PRACTICA, con preferencia inglesa que sepa hablar el inglés, tratar en Esmeralda 825.

SIRVIENTA QUE SEPA COCINAR, SE necesita, bien recomendada, sueldo 50 $ Sarandí 1775, 2o. piso, izq.

SIRVIENTA FORMAL PARA DOS señoras que sepa algo de cocina, se precisa, Arsina 1601, librería. v18

SE NECESITA SIRVIENTA FORMAL, que entienda algo de cocina, prefiriendo Rubén Darío 1, esquina Artes y Cultos 872.

SIRVIENTA QUE ENTIENDA DE COcina se necesita, para corta familia, Gúemes 4476, plaza Italia.

SIRVIENTA SE NECESITA PARA TODO trabajo, Bompland 1130, cerca de Rivera. v19

SIRVIENTA SE NECESITA, PIEDRAS 1571, dep. 1, se prefiere argentina ó italiana. v18

SE NECESITA COCINERA ITALIANA, de profesión, sueldo 40 $, con cama, Rivadavia 8756.

SE NECESITA UNA SIRVIENTA PARA todo trabajo, sueldo 40 $, Quito 4047, Almagro.

Señora FORMAL SE NECESITA PARA todo trabajo de corta familia, Rincón 771.

SIRVIENTA QUE ENTIENDA DE COCIna, se necesita para corta familia, Rivadavia 8185. v18

SIRVIENTA PARA MATRIMONIO SIN hijos, que sepa algo de cocina, se necesita, Carlos Pellegrini 644.

SE NECESITA SIRVIENTA PARA TODO trabajo, en casa alemana, Federico Lacroze 3024. v18

SIRVIENTA SE NECESITA CON CAMA, para limpieza hay, Montes de Oca número 552.

SIRVIENTA O MUCAMA GENERAL SE precisa, Tucumán 1560, tratar de 9 en adelante.

SIRVIENTA QUE ENTIENDA DE COcina, corta familia, se necesita, Belgrano 2481. v18

SIRVIENTA QUE ENTIENDA DE COCIna buen sueldo, se necesita, Moreno número 1254. v18

SIRVIENTA PARA AYUDAR A CUIDAR 2 niños de 3 años, se necesita, Victoria 1956.

SIRVIENTA PARA TODO SERVICIO de matrimonio, se necesita, Ramón L. Falcón 4049. v18

SIRVIENTA QUE SEPA COCINAR, SE necesita, Chile 1952, tratar de 9 en adelante.

SE NECESITA SIRVIENTA PARA DOS personas que sepa cocinar, que traiga recomendaciones, Bolívar 644. v18

SE NECESITA MUJER O MUCHACHA con cama, que sepa cocinar y planchar, Sonillora 593. v21

SIRVIENTA PARA SERVICIO DE CORta familia, buen trato, se necesita, Rio Turcumán 981. v18

SIRVIENTA QUE ENTIENDA DE COcina, se necesita, sin cama, poca familia, Cangallo 1666.

SE PRECISA UNA SIRVIENTA DE BUEse presencia y que sepa bien su deber, se pagará buen sueldo, Méjico 3521. v18

SIRVIENTA O MUCHACHA PARA EL servicio de corta familia, se necesita, Avellaneda 124, Caballito.

SIRVIENTA SE NECESITA PARA CORta familia, que sepa de cocina, Ayacucho 1294. v18

SIRVIENTA SE NECESITA PARA TODO trabajo, que sepa cocinar, poco trabajo, Montevideo 46.

SE NECESITA BUENA COCINERA, CON cama, tratar de 10 á 2 p. m., San Juan 1066. v18

SIRVIENTA PARA EL SERVICIO DE corta familia se necesita, sueldo 40 $, Ecuador 879. v17

SIRVIENTA PARA TODO SERVICIO DE corta familia menos cocina, se necesita, Hustamante 1269. v17

SIRVIENTA QUE ENTIENDA DE COcina, en casa de matrimonio solo, se necesita, San Juan 877, dep. 1. v18

SIRVIENTA O MUCHACHA PARA MAtrimonio solo, menos cocina pricsio, Estados Unidos 4126. v18

SE PRECISA UNA SIRVIENTA PARA ayudar á cuidar un niño enfermo, se paga bien, calle Ayacucho 115. v17

SE NECESITA UN MUCHACHO CON buena recomendación, Carlos Pellegrini 892. v17

SIRVIENTA QUE ENTIENDA DE COCIna con cama 80 necesita, Rivadavia número 5180. v18

SIRVIENTA PARA SERVICIO DE MAtrimonio solo se precisa Beruti 2281, entre Cno y Godoy Cruz. v17

SIRVIENTA BIEN RECOMENDADA que entienda de cocina, se necesita Rodríguez 251, Caballito. v18

SIRVIENTA SE NECESITA PARA MAtrimonio, que sepa cocinar, Malabia 3848 y Av. Alvear. v17

SIRVIENTA JOVEN SE NECESITA, Belgrano, Juramento 3615, tranvías 34, 54, 37. v17

SE PRECISA señora FORMAL PARA todo trabajo de familia, de 7 á 8, se prefiere italiana, Santa Fe 2580. v17

SIRVIENTA QUE ENTIENDA DE COcina se necesita, Paunero 34, esq. Las Heras. v18

SIRVIENTA QUE SEPA COCINAR, CON referencia, se necesita, Garay 1778, buen sueldo. v17

SIRVIENTA O MUCHACHA SE PRECIsa, todo trabajo, se prefiere recién venido, Pavón 2501. v17

SE PRECISA SIRVIENTA FORMAL, argentina, para señora sola, Urquiza 59, dep. V. v17

SIRVIENTA PARA TODO TRABAJO de matrimonio solo, se necesita, sueldo 40 pesos, Maure 3128, Colegiales. v17

SIRVIENTA PARA TODO SERVICIO, que entienda de cocina, para familia francesa se necesita, Malvinas 83, Caballito. v17

SIRVIENTA QUE SEPA COCINAR SE necesita, en casa de muy corta familia, sueldo 30 pesos, Carlos Calvo 820, piso bajo, antes de las 11 a. m.

SE NECESITA SIRVIENTA PARA UN niño y otros quehaceres, persona seria bien recomendada, Superí 2164, Belgrano.

SIRVIENTA GENERAL QUE SEPA DE cocina, con cama se necesita para matrimonio solo, Arguibel 2116, bajarse Santa Fe al 5300. v18

SIRVIENTA QUE SEPA COCINA SENcilla y lavar, con cama y recomendación, se necesita, Brandsen 1500, sueldo 40 pesos. v18

SIRVIENTA PARA CORTA FAMILIA Y buen sueldo, que sepa algo de cocina, se necesita, Pino 2222, á media cuadra de Cabildo. v18

SIRVIENTA QUE SEPA PLANCHAR, se persona formal, se paga buen sueldo, se paga buen sueldo, se necesita, Avenida Alvear 1682. v18

SIRVIENTA PARA COCINA, LAVAR ropa chica y planchado general se necesita, O'Brien 240, entre Salta y Santiago del Estero. v17

SIRVIENTA ITALIANA QUE SEPA COcinar, para matrimonio solo, con cama, se paga buen sueldo, se necesita, Paraguay 481 de 10 á 4 p. m. v17

SE NECESITA MUCAMA PARA TODO servicio menos cocina, práctica y con recomendación, se paga buen sueldo, Bustamante 622. v17

SE NECESITA MUJER PARA COCINA y otros trabajos, establecimiento de campo de dos señores solos, solteros y serios; para tratar de 8 a. m. á 12 m., calle Caseros 2317. v20

SIRVIENTA PARA TODO TRABAJO Y que sepa algo de cocina, se necesita, para matrimonio, con dos chicos, inútil presentarse si no sabe su obligación, Pavón 1573, después de las 8.30 a. m.

Señora FORMAL, PARA CORTA FAMILIA extranjera se necesita de mucama y otra para cocinera en San Isidro, calle Martín y Omar 248, presentarse en San Isidro ó Avenida de Mayo 621, primer piso, antes de medio día. v18

VIUDO DESEARIA QUE UNA FAMILIA tomara á su cargo un niño de 10 años, sin pretensiones, dirigirse á Juan Bird, Victoria 2068.

SERVICIO DOMESTICO OFRECIDO

AMA DE LECHE española SE OFRECE, en su casa, Corrientes 4442. v17

AMA DE LECHE SE OFRECE, PASEO Colón 849. v19

AMA CON LECHE DE 4 MESES, ITAliana, se ofrece, Avilés 3140. v19

AMA SE OFRECE PARA CRIAR niño EN su casa, Sarandí 637. v18

AMA DE LECHE SE OFRECE PARA casa del niño, Independencia 3749.

AMA SE OFRECE española, PARA CAsa particular, Tacuarí 974. v17

AMA DE LECHE, ITALIANA, JOVEN Y robusta se ofrece, Chile 2571. v18

AMA DE LECHE SE OFRECE PARA criar en su casa, Paraná 793. v17

AMA CON LECHE FRESCA SE OFREce para criar en su casa, Cabrera 3559. v18

AMA ITALIANA DE 19 años, LECHE fresca y abundante, no tiene chico, en su casa, órdenes, pídanse y se dan informes, Cangallo 2045. v18

AMA DE LECHE SE OFRECE PARA criar un chico, Charcas 2531, pieza 1°. v18

AMA DE LECHE española SE OFRECE, Mar Chiquita 3450, General Urquiza. v18

AMA CON LECHE DE DOS MESES, buena presencia, se ofrece, Cerrito 720. v18

AMA DE LECHE SE OFRECE PARA criar en su casa, sin chico, B. de Irigoyen 137.

AMA DE LECHE, 22 años, PARA CRIAR en casa del niño, se ofrece, de 10 á 2 p. m., Moreno 1051. v19

AMA SE OFRECE JOVEN ROBUSTA con leche abundante de 20 días, española, sin chico, Canning 3276.

AMA SE OFRECE PARA CASA DEL niño, leche buena y abundante, Moreno 1601. v19

AMA CON LECHE DE 1 MES SE ofrece en su casa ó afuera, sin chico, Talcahuano No. 840.

AMA SE OFRECE PRIMERIZA, LECHE de tres meses, Manuel Estévez 569, Acevedo. v19

AMA SE OFRECE ROBUSTA, SOLA, BUena, sueldo 80 $, leche de 4 meses Corrientes 1668.

AMA DE LECHE RECIEN VENIDA, de buena presencia y abundante leche, se ofrece, Carlos Calvo 818. v19

AMA CON LECHE DE UN MES Y MEdio, italiana, se ofrece, para su casa, Tacuarí 2058, pieza 16. v18

AMA CON LECHE DE DOS MESES abundante, 25 años, española, se ofrece para criar, Cerrito 218. v19

AMA DE LECHE SE OFRECE PARA criar en su casa, Entre Ríos 1867, pieza 11. v17

AMA SE OFRECE PARA CRIAR UN chico en su casa, se prefiere de poca edad, razón cuadra Carpano, en el Tigre. v17

AMA ITALIANA SE OFRECE, LECHE abundante, para criar en su casa, tratar Perón 850. v18

AMA ROBUSTA SE OFRECE CON LEche de dos meses, Río de Janeiro 219, de 9 á 12 y 2 á 4 p. m. v17

AMA SE OFRECE SIN CHICO LECHE de 2 meses para criar en su casa, calle Baudrix 851, Avellaneda. v17

AMA SE OFRECE PARA CASA DEL niño á unas veces por día, leche buena, Junín 3080, esquina San Pedrito (Flores). v18

AMA DE LECHE SE OFRECE PARA criar en su casa, sin chico, B. de Irigoyen 137.

AMA DE LECHE, 22 años, PARA CRIAR en casa del niño, se ofrece, de 10 á 2 p. m., Moreno 1051. v19

AMA SE OFRECE JOVEN ROBUSTA con leche abundante de 20 días, española, sin chico, Canning 3276.

AMA SE OFRECE PARA CASA DEL niño, leche buena y abundante, Moreno 1601. v19

AMA CON LECHE DE 1 MES SE ofrece en su casa ó afuera, sin chico, Talcahuano No. 840.

AMA SE OFRECE PRIMERIZA, LECHE de tres meses, Manuel Estévez 569, Acevedo. v19

AMA SE OFRECE ROBUSTA, SOLA, BUena, sueldo 80 $, leche de 4 meses Corrientes 1668.

AMA DE LECHE RECIEN VENIDA, de buena presencia y abundante leche, se ofrece, Carlos Calvo 818. v19

AMA CON LECHE DE UN MES Y MEdio, italiana, se ofrece, para su casa, Tacuarí 2058, pieza 16. v18

AMA CON LECHE DE DOS MESES abundante, 25 años, española, se ofrece para criar, Cerrito 218. v19

AMA DE LECHE SE OFRECE PARA criar en su casa, Entre Ríos 1867, pieza 11. v17

AMA SE OFRECE PARA CRIAR UN chico en su casa, se prefiere de poca edad, razón cuadra Carpano, en el Tigre. v17

AMA ITALIANA SE OFRECE, LECHE abundante, para criar en su casa, tratar Perón 850. v18

AMA ROBUSTA SE OFRECE CON LEche de dos meses, Río de Janeiro 219, de 9 á 12 y 2 á 4 p. m. v17

AMA SE OFRECE SIN CHICO LECHE de 2 meses para criar en su casa, calle Baudrix 851, Avellaneda. v17

AMA DE 20 años, SOLA, SANA, LECHE de ocho días se ofrece para criar en casa del niño, Moreno 1943. v17

AMA DE LECHE DE CUATRO MESES, se ofrece para criar en su casa, Godoy Cruz 978. v17

AMA española DE 23 años, ROBUSTA, con leche de 3 meses y abundante se ofrece, Paraná 252. v17

AMA SE OFRECE PARA CASA DEL niño ó unas veces por día, leche buena, Junín 3080, esquina San Pedrito (Flores). v18

AMA RECIEN VENIDA, LECHE FRESca y abundante, buena presencia, se ofrece para casa del chico, Méjico 1166. v17

AMA SE OFRECE PARA CRIAR EN SU casa, leche fresca de 8 días con certificado de médico y partera, Borrell 632. v18

AMA SE OFRECE, CON BUENA LEche de 4 meses, española, dirigirse calle Alte. Brown 164, piso 1o., pieza 3. v18

AMA CON LECHE DE UN MES, SE ofrece para criar el pecho unas veces al día, Querandíes 136, entre Pringles y Yatay.

AMA SE OFRECE, DE 22 años DE edad, primeriza, para criar en la casa del niño, leche de 12 días, sin pretensiones, cuidar á Garay 849. v17

AMA CON LECHE DE 4 meses, SE ofrece para criar en su casa, tratar por cuarto ó personalmente, Santa Magdalena 420, B. al Norte. v17

AMA SE OFRECE PARA CRIAR EN casa del niño, leche de mes y medio, española, de 21 años, dirigirse Brasil 2656, pieza 8. v17

AMA CON LECHE DE 2 meses BUENA se ofrece austriaca, tratar F. D. Adolfo Nunyar Echenagucia, Avellaneda, Almacén del Mellizo. v20

COCINERA SE OFRECE, SIN CAMA, calle Viamonte 1702. v17

COCINERA FORMAL SE OFRECE, Piedras 1465, pieza 4. v17

COCINERA BUENA SE OFRECE, TICUmán 1531. v18

COCINERA SE OFRECE, DEFENSA 1259 pieza 12. v18

COCINERA VASCA BIEN RECOMENDAda, se ofrece, Perú 372. v18

COCINERA O SUPLENTE SE OFRECE, ocurrir Sanvedra 275.

COCINERA, MUCAMA Y niñera, OFREcense, Tel. 1414, Libertad, Junín 277.

COCINERA SE OFRECE, COCINA SENcilla, Bolívar 1185. v18

COCINERA SENCILLA SE OFRECE, buena, de profesión, Arenales 2679. v19

COCINERA SE OFRECE CON BUENOS informes, Chacabuco 866.

COCINERA O MUCAMA SE OFRECE, Pruden 127. v18

COCINERA SUPLENTE SE OFRECE, Ve nezuela 152.

COCINERA ITALIANA GENOVESA, sola ó con una señora formal, se ofrece, Andes 938.

COCINERA PRACTICA PARA FAMILIA de hotel se ofrece, Río de Janeiro 342. v18

COCINERO REPOSTERO, ENTIENDE de cocina francesa, italiana, española, se ofrece, J. F., Montevideo 570. v18

COCINERA SE OFRECE PARA COCINA sencilla, en casa particular, Defensa 844.

COCINERA BUENA SE OFRECE CON buenas recomendaciones, Esmeralda 810, piso 1°.

COCINERA Á LA ITALIANA, española ó francesa, se ofrece, á E. D., Bapaima 586. v18

COCINERA SIN PRETENSIONES SE ofrece, sabe su obligación, Venezuela 915, pieza 3.

COCINERA AUSTRIACA SE OFRECE para familia, Alvarez Thomas 274, Chacarita.

COCINERA O SIRVIENTA PARA CORTA familia con recomendaciones se ofrece, Lerma 955, pieza 15.

COCINERA ARGENTINA SE OFRECE, sabe bien su obligación, con chico de 7 años, con ó sin él, Piné, Maure 1881.

COCINERA SE OFRECE PARA CORTA familia, teniendo recomendaciones ó para lavandera, Venezuela 1714. v18

COCINERA PARA CORTA FAMILIA SE ofrece, tratar San José esq. Constitución, almacén.

COCINERA CON POCAS PRETENSIONES se ofrece, tiene un niño de 6 meses, San Carlos 3462.

COCINERA JOVEN SE OFRECE, ITAliana, con recomendaciones, Arribeños 2271, Belgrano. v18

COCINERA JOVEN SE OFRECE PARA cocina sencilla ó todo servicio de matrimonio solo, Moreno 1051.

COCINERA española JOVEN Y MUCAna ó sirvienta menos cocinar, se ofrece, Lima 791. v18

COCINERA COMPETENTE SE OFRECE para ciudad ó campo, con recomendaciones, Sarandí 1368.

COCINERA REPOSTERA SE OFRECE, sin cama, para cocina francesa, con recomendación, Juncal 1923.

COCINERO GENOVES OFRECESE PARA restaurant, almacén, fiambrería, casa de negocio, Cangallo 2261, pieza 7.

COCINERA REPOSTERA DE PRIMER orden, se ofrece, sin cama, Montevideo 1171, argentina.

COCINERA JOVEN ARGENTINA SE ofrece para cocina sencilla, con refer., Rioja 1013.

COCINERA JOVEN SERIA, RECOMENdada, se ofrece y otros quehaceres, 21o1 Belgrano, tratar de 8 á 11 a. m.

COCINERA BUENA, VASCO-española, joven se ofrece, tiene recomendaciones, Libres 220.

COCINERAS DOS O UNO AYUDANTE O mozo práctico ciudad ó campo se ofrece J. D., ponte retirante.

COCINERA Y MUCAMA SE OFRECEN españolas competentes. Gral. Barnes 1529. v18

COCINERA BUENA, SE OFRECE, CON recomendaciones, Santa Fe 1432, piezas núm. 4.

COCINERA Y MUCAMA MADRE É HIJA, italianas, se ofrecen para corta familia, ciudad ó afuera, Sarmiento 357. v17

COCINERA SE OFRECE, DE PROFEsión, con ó sin cama, bien recomendada, Paraguay 914, pieza 22. v17

COCINERA BIEN RECOMENDADA ARgentina, se ofrece sin cama, Cabrera 3059. v17

COCINERA SENCILLA O SERVICIO DE matrimonio, se ofrece, 1029 Arenales, dep. 10. v17

COCINERO ITALIANO COMPETENTE SE ofrece, para restaurant ó casa de pensión, Corrientes 1281, pieza 8. v18

COCINERA DE PROFESION madrileña, se ofrece para señores solos, por carta J. G., Virasoro 15. v18

COCINERA BUENA, CON RECOMENDAciones, con pieza para el esposo, que trabaja afuera, se ofrece, Paraná 120. v17

COCINERO PARA COCINA SENCILLA Y otros trabajos, se ofrece, sin pretensiones, B. Mitre 4284, taller de Planchado. v18

COCINERO ITALIANO, DE PROFESION, se ofrece para casa de pensión ó particular; tratar personalmente, Cangallo 675, 2o. piso, dep. 4.

COCINERA Y MUCAMA españolas con recomendaciones buenas, se ofrecen juntas para corta familia, Independencia 1349, pieza 26.

COCINERO JAPONES SE OFRECE, HAbla inglés, también para ordenanza de oficina y otros dos para trabajo de granja, Patricios 726. v18

COCINERA SE OFRECE SIN PRETENsiones y mucama que entiende de cocina con recomendaciones, Belgrano 2840, pieza 8a. v17

COCINERA ITALIANA CON UNA HIJA de poca pretensión se ofrecen, de buena presencia para matrimonio solo ó corta familia, Pavón 1755. v18

COCINERO DE PROFESION, QUE SEpa cocinar de flambrería y repostería, se ofrece para casa de familia, J. F., Montevideo 570. v18

MUCAMA española, SE OFRECE en casa solo (casi, Rincón 811. v18

DAMA DE compañía O GOBERNANTA señora vieja y recomendada, se ofrece, por corta señora F., Alsina 2416. v21

ENCARGADO DE CASA DE DEPARTAmentos ó vecindad se ofrece sin sueldo por el alquiler de habitación, familia sola, Charcas 2421.

Español DE 22 años SE OFRECE PARA cualquier trabajo, con buenas recomendaciones, distinto á J. C., San Martín 453.

FAMILIA VASCA, FORMAL SE ENCARga de cuidar un año, acuerda Río IV 1064.

HOMBRE FORMAL, JOVEN, SE OFREce para portero ó mucamo, con recomendaciones, Piedras 1256.

HOMBRE FORMAL RECIEN VENIDO de Europa, desea colocarse como portero ó peón de comercio, entiende algo de cocina, para el campo ó ayudante de cocina, tiene certificados y recomendaciones, por carta dirigirse á Medrano 805, M. F., restaurant. v19

JOVEN JAPONES MUCAMO O cualquier trabajo con recomendación, para casa de familia, se ofrece, Piedras 443. v17

JOVEN español, SOLTERO SE OFRECE, ayudante de cocina en casa particular, calzadas Mathus 1032, M. V. v17

JOVEN española, RECIEN VENIDA SE ofrece para sirvienta de casa sencilla, Lavalle, Parque Suipacha 17. v18

JOVEN española QUE SABE planchar, se ofrece para mucama ó sirvienta, Rosario 3062. v18

JOVEN SE OFRECE PARA IGLESIA DE campo, como acólito, por carta á N. S., Rivadavia 3840, dep. 12. v17

JOVEN de 22 años, DE BUENA PRESencia y con buenas recomendaciones, desea para mucama ó portero, Salta 1429, 2. v17

JOVEN DE 21 años, BIEN EDUCADO, recién venido, se ofrece para cualquier trabajo ó de hacerse de corta familia, Piedras 65.

LAVANDERA PARA LAVADO FUERA de casa, Esmeralda 1414, Bellavista.

LAVANDERA Y PLANCHADORA ofrécese en su casa, Estados Unidos 1414, Bellavista.

LAVANDERA POR DIA SE OFRECE para casa de familia, Reconquista 821, p. 2o. 23.

LAVANDERA EN SU CASA SE OFRECE ó para lavar pisos, 420 Santa Magdalena B. al Norte. v17

LAVANDERA RECOMENDADA SE ofrece por días, en su casa ó para por docenas, Lima, Misiones 1391.

LAVANDERA RECOMENDADA, SE ofrece para lavar y planchar en su casa, A. F. la, Espinosa 1351.

LAVANDERA Y PLANCHADORA BUEna se ofrece, B. de Irigoyen 1073, pieza 12.

LAVANDERA SE OFRECE POR MES O 4 días por semana, Moreno 851, fondo, pieza 5. v18

LAVANDERA SE OFRECE TRES DIAS por semana sueldo 2.50 $ prefiere los tranvías Barracas 758, pieza 2. v18

LAVANDERA DE PRIMERA SE ofrece para lavar en su casa, ocurrir Sarmiento 1958, Concepción Villanueva.

LAVANDERA Y PLANCHADORA ofrécese por día para casa particular, acuerdo, Cerrito 1776. v18

LAVANDERA SE OFRECE TRES DIAS por semana ó quehaceres en casa, Alsina 945, pieza 15.

LAVANDERA VASCO-española, SE OFREce para lavar y planchar ropa fina, 4 días por semana, para casa de familia, ó limpiar departamentos y limpieza de patios, dirigirse á señorita Flora Urivarri, B. Peña 759. v18

MUCAMA SE OFRECE Ó PARA LAVAR pollos, Talcahuano 18.

MUCHACHA SE OFRECE PARA SERvicio de matrimonio solo, Rioja 712.

MUCAMA Y COCINERA española SE ofrece, Lavalle 141. v18

MUCAMA O SIRVIENTA MENOS COCIna, se ofrece, Humberto I 833, pieza 3.

MUCAMA SE OFRECE, CON RECOMENdaciones, Santa Fe 1191, pieza 11. v19

MUCAMA DE ADENTRO O niñera, SE ofrece, Bolívar 1216.

MUCAMA SE OFRECE, CARAY 1345.

MUCAMA SE OFRECE española recién venida para corta familia, Cerrito 58. v18

MUCHACHA PARA TODO SERVICIO SE ofrece, 2580 Cuba, 3to. B. M. v18

MUCHACHA DE 16 años SE OFRECE para corta familia, San Carlos 3062.

MUCHACHA española JOVEN VENIDA, se ofrece, San Juan Estero 780.

MUCAMA SE OFRECE PARA CORTA familia, Tucumán 2121. v19

MUCAMA SE OFRECE BIEN RECOMENdada, Montevideo 570.

MUCAMA SE OFRECE CON BUENOS informes, B. de Irigoyen 353.

MUCAMA SE OFRECE, VENEZUELA 1716. v18

MUCAMA SIRVIENTA Y COCINERA SE ofrece, B. Grau 215, 1° F. 3864, Liniers.

MUCAMA Y COCINERA SE PRESENTAN 566, pieza 12.

MUCAMA SE OFRECE, SABE COSER, POCO sueldo Moreno 1415.

MUCHACHA SE OFRECE PARA ayudar á limpieza, Chacabuco 786.

MUCHACHA SE OFRECE PARA TODO trabajo, Belgrano 837. v18

MUCHACHA SE OFRECE VIENDO 1 casa, Lima 1.

MUJER SE OFRECE PARA SERVICIO doméstico, Piedras 1229.

MUCHACHA SE OFRECE DE MUCAMA, ó corta familia, Anchorena 363. v18

CRIADO español SE OFRECE PARA todo trabajo, Alsina 2711. v17

MUCAMA SE OFRECE, española, CON recomendaciones, Cerrito 736.

MUCAMA SE OFRECE PARA ADENtro, sabe planchar, Andes 876. v18

MUCAMA O LAVANDERA VASCA SE ofrece, Santa Fe 1736.

MUCAMA PRACTICA SE OFRECE, 1° 1497.

MUCAMA PRACTICA PARA HOTEL SE ofrece, Viamonte 1029. v17

MUCAMA SE OFRECE DE 16 años, Alsina 2361. v17

MUCAMA Ó niñera SE OFRECE, B. de Irigoyen 1342. v17

MUCAMA GENERAL SE OFRECE, RE comendada, Chacabuco 752. v17

MUCAMA SE OFRECE, SOLIS 339, piezas 3. v17

MUCAMA SE OFRECE, BERNARDO DE Irigoyen 955, pieza 5. v17

MUCAMA SE OFRECE, MONTES DE Oca 2177. v17

MUCAMA O niñera PARA FAMILIA SE ofrece, Viamonte 2062. v17

MATRIMONIO SOLO SE OFRECE, COcinera y portero, Alsina 1203, pieza 3. v17

MUCAMA O niñera SE OFRECE, NO sabe planchar, Chacabuco 829, pieza 3. v17

MATRIMONIO VASCO-español SE ofrece, ella cocinera y él peón, Rioja 485. v17

MUCAMA O niñera SE OFRECE, CON recomendaciones, Cuba 2550, Belgrano.

MATRIMONIO SIN HIJOS, EL CARREro y ella cocinera, Santa Fe 2795. v19

MUCAMA SE OFRECE, SABE SU obligación, Manuel Estévez 569, Avellaneda. v19

MUCHACHA española RECIEN VENIDA se ofrece para corta familia, Sarmiento 1366, pieza 12. v19

MUCAMA FORMAL FRANCESA SE ofrece, casa de pensión, con recomendaciones, tratar, Montevideo 644. v18

MUCAMO DE COMEDOR O PARA PORtero se ofrece, con buenas recomendaciones, Pichincha 1168, pieza 22.

MUCHACHO DE 17 A 18 años SE ofrece para cualquier clase de trabajo, Carlos Calvo 2956.

MUCAMA SE OFRECE PARA ADENtro ó para coser y planchar prefiere casa hotel ó fonda, Junín 570. v18

MUCAMA española SE OFRECE PARA casa de pensión ó particular, con recomendaciones, Venezuela 1717. v18

MUCAMA FORMAL, DE BUENA PREsencia, sabe coser y planchar, Cangallo 3456. v19

MUCAMA GENERAL SE OFRECE, CON buenas recomendaciones, Montevideo 540.

MUCHACHA SE OFRECE, DE 16 años, para matrimonio solo ó casa de poca trabajo, Posse 1041.

MUCAMA AUSTRIACA SE OFRECE para familia, Alvarez Thomas 274, Chacarita.

MUCAMA PARA CORTA FAMILIA, RE comendada, se ofrece, Victoria 2771, pieza 7.

MUCAMA DE ADENTRO ENTIENDE de modista, se ofrece para corta familia, recomendada, Victoria 1910. v18

MUCAMA FORMAL SE OFRECE, SIN niños, para corta familia ó matrimonio solo, Directorio 2780.

MATRIMONIO español RECIEN VENIdo se ofrece para todo servicio doméstico, para la ciudad. Cuenca 134.

MUCHACHO DE 14 años SE OFRECE, Victoria 2300.

MUCHACHA RECIEN VENIDA SE ofrece para el servicio de corta familia, Cerrito 58. v18

MUCAMA DE ADENTRO, española, SE ofrece, sabe pico bien á varios, con buenos informes, Estados Unidos 681. v17

MUCAMA JOVEN DE BUENA PRESENcia, se ofrece para mucama ó general, sabe planchar y coser, Moreno 1864.

MATRIMONIO SIN HIJOS SE OFRECE, el portero y ella mucama, Cochabamba 1134. v19

MUCAMA DE COMEDOR O DE ADENtro, se ofrece, sabe coser, recomendada, para casa corta Ecuador 856. v19

MATRIMONIO SE OFRECE CON RECOmendaciones y garantía, dirigirse personalmente, Alsina 2783. v19

MUCHACHO DE 15 años SE OFRECE para mandados y alguna limpieza por corta Méjico 1180, José Carlos Pieza 25.

MUCAMA SE OFRECE PARA FAMILIA sabe su obligación, Rivadavia 5275, IV, frente al Oriente.

MUCAMA ITALIANA SE OFRECE, SABE lavar, planchar, Pasaje San Luis, esquina Junín, 1 bajos. v18

MUCHACHA RECIEN VENIDO, SE ofrece para cualquier trabajo, Cevallos 2°5. v19

MUCHACHA española DE 15 años SE ofrece para niñera ó mucama de corta familia, Cerrito 1129. v19

MUCHACHA DE 15 años PARA CORTA familia se ofrece, sabe un poco de cocina, 25 de Mayo 522. v17

MATRIMONIO SE OFRECE JOVEN, SIN hijos, limpio para el trabajo como para la capital, Pavón 2185, pieza 2. v17

MUCHACHA FORMAL SE OFRECE PARA servicio general, buenas referencias, Cuenca 645. v17

MUCAMA ITALIANA, PIAMONTESA, SE ofrece á para todo servicio, menos cocina, buenas referencias, 2475 Thames. v17

MUJER SE OFRECE, DE 27 años, CON seis buenas recomendaciones, pide plaza para el puerto, Rioja 1076. v18

MUCHACHA SE OFRECE PARA SIRvienta, buen recomendada, Pavón 2335, pieza 15. v17

MUCAMA O SIRVIENTA SE OFRECE, es formal, sabe planchar, Tucumán 2121. v19

MATRIMONIO SE OFRECE, ESPAÑOL, con y recomendaciones, se ofrece, la mujer para todo servicio menos cocina para corta familia, el marido cualquier trabajo, sabe de mulitas á caballo, motores y otros, chacra, quinta ó viñedo, R. Rodríguez, calle 1 93.

MATRIMONIO SE OFRECE JOVEN 1 pol el que buenos certificados, sin cocinar, el marido quinterero, jardinero, chófer, las dos cosas con licencia, pudo y de toda clase de servicio con 4 años de prácticas, Sa 1 Oriente. v16

MATRIMONIO VASCO-ARGENTINO SE ofrece, ella cocinera y mucama, él jardinero, de campo, práctica en 1761 y 63, V. Ghezzi.

MUCHACHO DE 17 años, DECENTE y de mucha voluntad, desea colocarse como ayudante ó aprendiz en casa de familia, no tiene pretensiones, dirigirse por carta ó personalmente á Alfonso Avila, S. J. Martín 413.

MUCAMA española, BIEN ASEADO, CON 4 años de residencia en el país, y de buenas referencias, se ofrece, para el servicio de familia, entiende planchar la ropa, peinar y coser, en corto, para la señora de campaña, dirigirse por carta ó personalmente á Moreno 3226, dep. 10.

MATRIMONIO JOVEN, DECENTE, ESPAño, se ofrece, ella mucama de adentro, entiende de cocina, él portero y limpieza, con buenas recomendaciones, para la capital, dirigirse personalmente, Carlos Calvo 4145, L. B. v15

MUCAMA O MUCAMA SE OFRECE, CAnto 1295. v18

MUCAMA O MUCAMA SE OFRECE, ES dom pecante, 1559 Cuba. v18

MUCAMA O SIRVIENTA SE OFRECE, TOda trabajo menos cocina, Pavón 1975.

OFRECESE SIRVIENTA PARA TODO trabajo, española, Humberto 1°, 87.

PORTERO O MUCAMO RECOMENDADO se ofrece, Solís 949.

PORTERO SE OFRECE PARA CASA DE departamentos, Onbú 751.

PEON PRACTICO DE COCINA SE ofrece 25 $, Lima 1827, Fuentes, sin mercado.

PORTERO ASCENSORISTA HOMBRE DE 26 años, práctico para casa de departamentos, se ofrece con buenos certificados, dirigirse á Encargado, Mansilla 938. v18

SIRVIENTA SE OFRECE, española PAra todo servicio, Victoria 3701.

SE OFRECE UNA SIRVIENTA, DIAZ Velez 1040. v18

SIRVIENTA SE OFRECE, VIEYTES 1a Cabero 853.

SE OFRECEN DOS MUCAMAS DE buena presencia, Piedras 1065.

SIRVIENTA FORMAL OFRECESE PARA corta familia, Sarandí 637.

SE OFRECEN DOS SIRVIENTAS PARA todo trabajo, Lambaré 2118. v18

SE OFRECE UNA CHICA PARA niñera de 11 años, Cerrito 626, pieza 2o.

SE OFRECEN niñera DE 13 años Y MUcama de 16, Cangallo 2070. v18

SE OFRECE SIRVIENTA FORMAL PA todo trabajo, Méjico 1913. v18

SIRVIENTA DESEA CRIAR UN niño CON mamadera 6 sin ella, Australia 1420.

SIRVIENTA SE OFRECE PARA TODO servicio, con cama, Carlos Calvo 3439.

SIRVIENTA SE OFRECE PARA TODO trabajo, Alsina 528.

Señora PARA CORTA FAMILIA, OFREcense, Cochabamba 1042.

SE OFRECE MATRIMONIO, EL PORTEro, ella cocinera, Larrea 856.

SE OFRECE MUCAMA, POR CARTA O personalmente, Moreno 885. v19

SE OFRECE MUCAMA Y COCINERA, en de Salta 1800.

SE OFRECE MOZO DE COCINA O DE Limpieza, dirigirse Charcas 1457. v18

SIRVIENTA SE OFRECE PARA MATRImonio ó persona sola, San José 715.

SE OFRECE MUCAMA CON BUENAS referencias, Lima 854. v18

SE OFRECE MUCHACHA PARA MUCAma, española, San Juan 419.

SE OFRECE MUCAMA O niñera JOVEN, Sarmiento 2265. v18

SIRVIENTA española, RECIEN VENIDA, se ofrece, 926 Humberto I, pieza 11.

SE OFRECE MUCHACHA DE 18 años PAra todo trabajo, Lima 981.

SE OFRECE PEON DE LIMPIEZA ESpañol, Lavalle 842.

SIRVIENTA española SE OFRECE, TODO menos cocina, San Juan 2765. v18

SE OFRECE UN JOVEN PARA MA á portero, Costa Rica 616.

SE OFRECE AMA PARA CRIAR, PEImienza; Irene Rivero 697, Pilotaro. v21

SE OFRECE LAVANDERA PARA LAvar en su casa, Costa Rica 615.

SE OFRECE COCINERA CON RECOMENdaciones, Costa Rica 615.

SE OFRECE SIRVIENTA O MUCAMA, Buenos Aires 2231. v18

SE OFRECE MUCHACHA JOVEN, CON buenos informes, Bolívar 524.

SIRVIENTA FORMAL, SE OFRECE PARA cocina sencilla, Belgrano 1789. v18

SIRVIENTA FORMAL, PARA TODO, SE ofrece, sabe cocinar, Diamante 728.

SIRVIENTA GENERAL, PARA CORTA familia se ofrece, Onbú 82.

Señora CON UNA NIÑA DE 4 AÑOS SE OFRE para trabajar, Victoria 2520

BANCOS Y COMPAÑIAS ANONIMAS

BANCO DEL RIO DE LA PLATA.— Tacuarí 18. Descuento de pagarés sobre mercaderías en la aduana ó despachadas y anticipo sobre alquileres y bienes raíces sin hipotecarios. Recibe depósitos en Caja de Ahorros, en cuenta corriente y á plazo fijo, abonando buen interés.

BANCO Español DEL RIO DE LA PLATA, Reconquista 200.—De acuerdo con los artículos 30 y 31 de los estatutos de esa institución, el directorio convoca á los señores accionistas para la asamblea general ordinaria que deberá celebrarse en el local del Banco el sábado 10 de Agosto próximo á las 3.30 p. m. con los siguientes objetos: 1o. Lectura y consideración de la memoria y balance correspondientes al 43o. ejercicio terminado el 30 de Junio último. 2o. Acordar el dividendo que habrá de distribuirse. 3o. Elegir cuatro directores por dos años en substitución de los señores doctor don José Solá, don Pedro Fernández, doctor don José de Apellaniz y don Jose G. Zuberbühler, salientes por haber terminado su mandato. En virtud de haber presentado su renuncia el señor don José G. Zuberbühler, el directorio de acuerdo con las facultades que le confiere el artículo 47 de los estatutos, designó en reemplazo de dicho señor al doctor don Carlos Dimet. Debe igualmente procederse á la elección de dos síndicos en substitución de los señores don Manuel S. Goñi y don Pedro Ma. Moreno y de dos suplentes de síndico. 4o. Designar dos señores accionistas para que en representación de la asamblea, aprueben y firmen el acta de la misma. Se recuerda á los señores accionistas que de conformidad con el artículo 26 de los estatutos para poder asistir á la asamblea deberán depositar sus acciones en el Banco con tres días de anticipación.—Buenos Aires, 7 de Julio de 1912.—José Solá, presidente. R. Pando, secretario. v10 ag

BANCO DE ITALIA Y RIO DE LA PLATA.—Se avisa á los señores accionistas que pueden presentarse desde la fecha en la oficina de títulos de este establecimiento para cobrar el dividendo provisional de pesos 6 oro sellado por acción 0.75 oro sellado por certificado, contra presentación de los títulos correspondientes.—Buenos Aires, Julio 12 de 1912.—El secretario. v21

BANCO FRANCES DEL RIO DE LA Plata.—Se avisa á los señores accionistas que de acuerdo con el artículo 13o de los estatutos de este Banco, el directorio ha resuelto fijar el 28 de Septiembre de 1912, como último día para el pago de la sexta cuota de 10 por ciento sobre las acciones serie G.

BANCO POPULAR ESPAÑOL—SAN MARtín número 76 al 81, Buenos Aires. Sucursales en la capital: Caseros 2985, Belgrano 3075, Rivera 561. Sucursales en la provincia de Buenos Aires: General Paz, Bolívar, Luján, General Belgrano, Exaltación de la Cruz, Navarro, Trenque Lauquen, General Villegas, Carmen de Areco, Lobería, Zárate, Bahía Blanca, Saavedra y Chivilcoy. Gira á la vista y á plazos sobre todas las plazas de España, Francia é Italia y sobre todas las ciudades del resto de Europa. Abre cuentas corrientes. Recibe depósitos á plazo fijo y en Caja de Ahorros. Cobros en cuenta corriente por cuenta de terceros. Horas de oficina, de 10 a. m. á 3 p. m. todos los días hábiles.—Buenos Aires, Febrero de 1910.—Maximino Ruiz Díaz, director-gerente.

CONVOCATORIA—SOCIEDAD ANONIMA Estancia y Colonias Curamalán.—Con arreglo á los estatutos se convoca á los señores accionistas á asamblea general ordinaria para el día 19 del corriente á las 3 p. m. en el local de la sociedad, calle San Martín 132.

ORDEN DEL DIA

1o.—Aprobación de la memoria y balance correspondiente al ejercicio vencido el 30 de Abril próximo pasado.
2o.—Distribución de utilidades.
3o.—Elección por el término de un año de síndico y su suplente.

Para tener representación en la asamblea deberán los señores accionistas depositar sus acciones en la secretaría de la sociedad, antes del día 7 del corriente mes.—El directorio.—Buenos Aires, 1o. de Julio de 1912. v19

COMPAÑIA GENERAL DE FOSFOROS.—De acuerdo con el art. 26 de los estatutos, el directorio de la compañía convoca á los señores accionistas á asamblea general extraordinaria para tratar la siguiente

ORDEN DEL DIA

1o.—Informar á la asamblea sobre la demanda deducida por algunos accionistas contra decisiones tomadas en la asamblea anterior ordinaria celebrada el 24 de Abril próximo pasado, y deliberar sobre la conveniencia de dejar sin efecto lo resuelto en dicha asamblea, en lo que se refiere al segundo punto de la orden del día que decía: "Resolver sobre fondos acumulados y aumento de capital".
2o.—Designación de dos accionistas para aprobar y firmar el acta de la misma asamblea.

La asamblea se celebrará en el local de la administración, calle Lima número 239, el día 20 de Julio de 1912, á las 3 de la tarde. Se recuerda á los señores accionistas que para tener derecho de asistencia y voto deberán depositar sus acciones en la administración hasta el 17 del corriente como lo prescribe el art. 31 de los estatutos.—Buenos Aires, Julio 2 de 1912.—El secretario. v10

LA REFINADORA DE ACEITES. SOCIEdad anónima. Segunda convocatoria.—No habiéndose depositado la cantidad de acciones requeridas, se convoca nuevamente á los señores accionistas para la Asamblea general extraordinaria que se celebrará en su local social de la calle Defensa 557, el jueves 25 de corriente á las 3 p. m., para tratar la siguiente

ORDEN DEL DIA

1o. Para someter á su consideración y resolver el temperamento que deba adoptarse de conformidad á lo dispuesto por el artículo 7o. de la Ley 4156.
2o. Para designar tres Directores en reemplazo de los señores Luis Pomes, Leopoldo Donato y Angel M. González.
3o. Para considerar sobre el inventario general y la investigación practicados por resolución del Directorio.

Para concurrir á esta Asamblea deberán depositarse las acciones en la gerencia hasta el día 20 del corriente. (Art. 11) y según el artículo 8 la Asamblea se verificará con los accionistas que concurran, cualquiera que sea su número. Buenos Aires, Julio 13 de 1912.—El Gerente. v23

LA Compañía ARGENTINA DE TABACOS Limitada, notifica á los señores accionistas poseedores de acciones al portador, que por resolución tomada en la asamblea general celebrada en Londres el día 25 de Junio de 1912, el capital de la compañía será aumentado con la siguiente nueva emisión de acciones:

177.500 acciones preferidas de 1 libra cada una.
355.000 acciones ordinarias de 10 chelines cada una.
355.000 acciones diferidas de un chelín cada una.

Las que se ofrecen á los señores accionistas, bajo las siguientes condiciones:

Por cada 25 libras, completas de capital primitivo, que posean los accionistas, tendrán derecho á suscribir, en la nueva emisión antes mencionada, tres acciones preferidas de una libra cada una y cuatro acciones ordinarias de 10 chelines cada una, cuyo derecho debe cubrirse por solicitud á los señores Portalis y Cía., Avenida de Mayo 665, antes del día 20 de Julio, á las 3.45 a. m. Dicha solicitud debe ser acompañada de los certificados de las acciones que posean los accionistas y un depósito, á cuenta de la nueva emisión, de cinco chelines por cada acción solicitada, por lo cual los señores Portalis y Cía., Avenida de Mayo 665, extenderán los correspondientes recibos, y el día (que) 22 de Julio podrán los señores accionistas retirar nuevamente sus certificados de acciones, presentando al efecto el recibo recabado en su oportunidad por los mismos.

La cuota restante correspondiente á las acciones solicitadas ó sean 15 chelines sobre las preferidas y 5 chelines sobre las ordinarias, deberá abonarse á los mismos señores Portalis y Cía., Avenida de Mayo 665, el día 15 de Agosto de 1912.

Además de los derechos antes enumerados, los señores accionistas podrán solicitar cuantas acciones deseen de las que puedan quedar disponibles por motivo de derechos no cubiertos por accionistas y excedentes de fracciones y las asignaciones en tal concepto, se harán á prorrata de las solicitudes recibidas.

Los señores accionistas que deseen transferir sus derechos, pueden hacerlo por medio de notificaciones á los señores Portalis y Cía., Avenida de Mayo 665, depositando á la vez los certificados de las acciones que posean, registrando el nombre de la persona ó personas á favor de quienes renuncian sus derechos y depositando la primera cuota de cinco chelines por acción antes mencionada.

Los derechos para suscribir en la nueva emisión son solamente sobre cada 25 libras completas de capital primitivo que posean los señores accionistas, no reconociéndose sobre fracciones de dicha cantidad. Pero todo accionista, poseedor de una ó más acciones, puede solicitar las acciones de la nueva emisión que desee del sobrante, antes mencionado, que pueda haber una vez satisfechos los derechos.

Los señores accionistas tendrán además el derecho de suscribir una acción diferida por cada 5 libras de la nueva emisión que les sea asignado, ya sea por derecho ó por las acciones que soliciteran y les fueran asignadas del sobrante una vez satisfechos los derechos. 1p

MARINA MERCANTE ARGENTINA — Primera convocatoria.— Por disposición del directorio y de acuerdo con lo prescripto en el artículo 25 de los estatutos sociales, se convoca á los señores accionistas á la asamblea general ordinaria que tendrá lugar el día 31 del corriente á las 5 de la tarde en el local de sus sesiones, Avenida de Mayo 623, para tratar la siguiente

ORDEN DEL DIA

1o.—Lectura y consideración de la memoria y balance del ejercicio vencido al 30 de Junio de 1912, é informe del síndico sobre estos documentos.
2o.—Aplicación de las utilidades.
3o.—Elección de tres directores en reemplazo de los señores doctor Pedro C. Lagos, Matías R. Sturiza y contraalmirante Manuel Barraza, que terminan su mandato, y de otro por dos años, en cuadricula del señor Manuel Durán que renunció. Elección del síndico titular y síndico suplente.
4o.—Designación de dos accionistas, que en representación de la asamblea aprueben y firmen el acta, conjuntamente con el presidente y secretaria.

Se previene á los señores accionistas que, de acuerdo con el art. 20 de los estatutos sociales, deberán depositar sus acciones en el local de la compañía, Avenida de Mayo 622, por lo menos diez días antes del fijado para la asamblea. — Buenos Aires, Julio de 1912.—El secretario. v31

LA PRENSA

Buenos Aires, Julio 17 de 1912

LA AGITACION EN LAS COLONIAS

En los momentos que atraviesa la economía argentina, todo acto que tienda á promover perturbaciones ó paralización en el desenvolvimiento de las corrientes del trabajo y de la producción, es grave y requiere atención y soluciones preferentes.

La cuestión que se agita en los centros coloniales de Santa Fe, tiende á generalizarse en el litoral amenazando comunicarse á otras regiones de la República.

La previsión patriótica, administrativa y legislativa se impone, pues, como un problema urgente de la actualidad.

La agitación tiene una causa general, que LA PRENSA y recientes iniciativas parlamentarias han puesto en evidencia: el desequilibrio entre los intereses de los propietarios y de los colonos, ó, en otros términos, la condición precaria de nuestros agricultores, en general, no propietarios, sino habilitados, sin capital, sin recursos y abandonados á las explotaciones ávidas, en todo medio nuevo.

Pero si la causa general es una, los efectos son múltiples y pueden ser clasificados en dos grandes grupos, á saber: a) relaciones jurídicas contractuales entre cultivadores y propietarios; b) relaciones con la economía nacional, del punto de vista del volumen y del desarrollo de la producción y de la riqueza pública.

El primer caso, el de los contratos de arrendamientos ordinarios, ó de sociedades en participación, tienen su camino legal trazado por las partes y por las leyes, y deben ser cumplidos fielmente, por unos y otros en cada caso, desde que fueron deliberadamente convenidos.

La dificultad sería nace con motivo de la extinción y de la renovación de los mismos contratos y de la celebración de otros nuevos.

Los cultivadores de las tierras, usando en los últimos casos, de los derechos elementales que les atribuyen las leyes del país, se agitan, se reunen, se disciplinan y organizan representaciones únicas, para que, representando á todos, en cada caso ocurrente, gestionen bases más favorables en la celebración de los nuevos contratos de explotaciones agrícolas.

No debe confundirse estos contratos de arrendamiento ó de sociedad accidental, con el contrato de trabajo moderno, que no es sino un desenvolvimiento del viejo contrato civil, nacido de las obligaciones de hacer.

No! En el primer caso, las partes son igualmente poderosas en el orden económico y comercial, porque en todo contrato ó en toda sociedad hay aportes apreciables y susceptibles de equilibrio.

Por una parte, el propietario entrega su campo y recibe en dinero el precio del arrendamiento; ó aporta á la sociedad la tierra y el colono su habilidad y su labor, para producir utilidades partibles.

En tales condiciones legales, la solución de las agitaciones actuales, ofrece fáciles horizontes de solución. Trátase de ponderar los derechos igualmente respetables y defendidos por las leyes generales.

¿Cuál es el punto de coincidencia de los intereses, que asegurará al país la tranquilidad de las masas rurales y la solución legal anhelada por los colonos?

La medida es evidente: será de equilibrio entre el legítimo derecho del propietario de obtener un interés razonable para su capital, y el no menos legítimo derecho del labriego de obtener no solamente la compensación de su ardua labor, sino un remanente, que permitiéndole formar un fondo de previsión, le ponga á cubierto de los malos años y satisfaga á la larga la nobilísima aspiración humana á la propiedad y el bienestar.

Los propietarios tienen un interés urgente y serio en ser equitativos y razonables, en la fijación de la medida de rendimientos que piden á la tierra y al colono.

Su tierra, entregada á la acción redentora y fecundadora del colono, no solamente les produce un arrendamiento ó una parte de utilidades en la cosecha, que supera á los intereses comunes y aún á los más altos, les produce mucho más que eso, les produce la valorización enorme con frecuencia, de sus propiedades, de suerte que por la colonización han llegado á realizar fortunas extraordinarias.

Esta ventajosa posición de los propietarios es evidente, y subsiste en las épocas buenas, como en las malas.

En el peor de los casos para los propietarios; cuando se pierden las cosechas, ellos conservan el campo ya valorizado. El valor de comercio de la tierra no disminuye, porque no depende solamente de las cosechas, sino de las causas generales que estimulan el engrandecimiento nacional.

Pero el colono, al contrario, perdida la cosecha, pierde todo, y ¡ese! del que no queda abrumado por las deudas!

Estas consideraciones autorizan á hacer un llamamiento á los propietarios, en nombre de la justicia, para pedirles que sean equitativos y razonables y también á los agricultores para que subordinen su juicio al equitativo cálculo comercial.

Deben serlo los que, colonos ayer mismo—y éstos forman un gran número de terratenientes ahora en mayor ó menor extensión—saben cuán penosa es en todos los países en Irlanda, como en Santa Fe—la vida del labrador ambulante, sin la base de la propiedad de la tierra.

Deben serlo, en fin, los que necesitan del fruto de los arrendamientos ó de las cosechas, porque corren el riesgo, si son intransigentes, de ver sus campos improductivos por algún tiempo, y lo que ahora deben de percibir cediendo, será mucho menos de lo que perderán en caso contrario.

Durante la reciente huelga ferroviaria quedó este raciocinio en evidencia. Los ferrocarriles perdieron cientos de miles de libras esterlinas en cincuenta días.

Discurrimos en esta forma conciliatoria y justiciera, considerando no solamente el interés recíproco de propietarios y de colonos, ¿Cómo podríamos perder de vista los vitales intereses de la economía nacional, hondamente afectados por los hechos que se desarrollan?

Estamos en pleno período de la siembra de trigo, y lino. Habrá que romper pronto las tierras de maíz.

La agitación actual mal comprendida y mal dirigida, puede afectar el volumen de la producción, que los capitales comprometidos y las responsabilidades económicas de la Nación, la exigen cada año mayor que el anterior.

Todas las fuerzas directivas de la opinión nacional deben concurrir á serenar los ánimos en los centros agrícolas y á recomendar justicia y equidad recíprocas.

La prensa puede hacer y está haciendo mucho en este sentido; pero todo el país extraña la ineficacia del gobierno federal.

El fenómeno va tomando caracteres de crisis nacional; y como siempre el gobierno de la Nación está ausente, del teatro de los sucesos y hasta de los ministerios. El gobierno federal está además atrasado. Nada prevé, nada realiza, nada aconseja.

Lo exhortamos á proceder en nombre de la necesidad de evitar una crisis más honda.

El Ministro de Agricultura no tenía papel en las fiestas de Tucumán; pero su autoridad y su preparación, lo tenían y muy benéfico, en las colonias de Santa Fe, donde aparecieron los primeros fuegos. De esa procedencia no hay más que el sensato documento, en otro lugar inserto, del director de la sección de economía rural del ministerio, en el que apunta acertadas indicaciones sobre el caso ocurrente, pero sin entrar al fondo de los complejos problemas de la competencia del jefe del departamento.

Se ha perdido tiempo; pero aún puede ser ganado en el terreno mismo donde se debate el porvenir y la urgente transformación de la agricultura nacional.

¡LAS MUJERES PRIMERO!

LEYES DEL MAR Y DE LA NATURALEZA

LAS MUJERES Y EL DERECHO DE MORIR

ENSEÑANZAS DEL "TITANIC"

(Especial para LA PRENSA)

Londres, Mayo 26 de 1912.

Los grandes desastres, semejantes al del "Titanic", ponen en evidencia las características extremas que existen en estado latente en la naturaleza humana. Felizmente, en este caso nuestro asombro es de admiración, pero á veces es de horror. Según dijo uno de nuestros escritores: "Los capitanes de la industria, los señores del dinero, los hombres de letras; los marineros de rudo hablar, todos ellos se han dejado arrastrar con calma á su suerte, hundiéndose en doce mil pies de agua azul, con el objeto de que las mujeres de cuyas vidas eran responsables, tuviesen probabilidad de salvarse. ¡Ha quedado desagraviada nuestra civilización!"

Era tal vez inevitable que en esta época de agitación sufragista, el coro de alabanzas que ha llenado el mundo entero y arrastrado á las mujeres de Inglaterra á iniciar la espléndida subscripción destinada á las viudas é hijos de las víctimas del "Titanic", suscitasen las protestas de algunas mujeres que no consienten en aceptar esta contestación, y tratan de discutir hasta en estas circunstancias los derechos del hombre para escudar á la mujer contra los riesgos comunes de la muerte.

Lady Aberconway opina que este sacrificio "no debe ser pedido al sexo masculino ni ser aceptado por el sexo femenino". El argumento que presenta en apoyo de esta afirmación es que no conoce ningún otro ejemplo en ninguna de las circunstancias graves de la vida, en que los intereses de las mujeres sean preferidos á los de los hombres".

"Mrs. Flora Annie Steel, la conocida escritora, pregunta: "¿Será primero el hombre ó la mujer, el día en que todo se sepa, y en que los primeros serán los últimos y los últimos los primeros?"

Mr. Germingham suscita la cuestión de saber si el hombre debe dar su vida por "una mujer cualquiera en peligro", en vez de recordar los derechos que sobre ella tienen su esposa y sus hijos ausentes.

Monsieur Alfred Capus opina que esta tendencia á salvar primero á las mujeres es el resultado de una tradición caballeresca. Lady Abercenway dice respecto del sacrificio masculino que es meramente "una hermosa tradición del mar". Pero ciertamente es algo más que una tradición de los tiempos caballerescos ó del mar. Es ley de naturaleza; es un instinto común en todos los países civilizados ó privados de civilización. Para proteger la vida y el honor de sus mujeres, los salvajes no vacilan en entregar su vida. La mayor parte de las guerras entre tribus, y odios duraderos entre aldeas, tienen por origen este instinto. Los más poderosos instintos de la naturaleza impelen al hombre á conservar su vida á toda costa. Los principios puros, sin darle esperanza ni recompensa de aplausos, le arrastran á perderla. Y en este conflicto lo mejor de los instintos se separa de lo peor, como en el día del juicio, y la victoria final, según observa el "Times", en lo que se refiere á la vida, es para el ángel ó la bestia que residen en el hombre. El ángel triunfa con frecuencia, porque no existe hombre, tal vez, por cobarde ó egoísta que sea, que no desee que en tal hora el ángel tenga la victoria en sí mismo.

Los hombres que mueren para que las mujeres ó los niños vivan, hacen más que salvar otra vida al precio de la propia; robustecen la fe de las generaciones.

Mrs. Harrod (Francés Forbes Robertson), escribe: "El hombre debe ser caballeroso con la mujer, no porque le sea inferior (pues en ese concepto también debería ser caballeroso para con los animales), sino porque es su madre. Cuando estuvo desamparado ella se lo dió todo sin excepción, y, por lo tanto, al verse en el caso de morir por ella, cumple con su deber del modo más hermoso. Que este sentimiento de caballerosidad haya de disminuir porque ella reclama que se le dé voz en el gobierno de este mundo que ella pueblia, constituye un asombroso argumento que demuestra una falta de percepción del significado fundamental de la conducta."

Alice Mary Dawson, dice: "Me alegro, en verdad, de que la cuestión haya sido suscitada por una mujer autorizada é inteligente, y tengo placer en apoyar á lady Abercenway en sus reivindicaciones de tratamiento igual para hombres y mujeres en casos semejantes á la pérdida del "Titanic". Es una idea falsa é insensata la de que deben ser preferidas las mujeres y salvaguardadas á cualquier precio, y es igualmente insensato y cruel la de obligar á las mujeres á vivir contra su voluntad, en circunstancias tales, que la vida ha de perder todo valor para ellas, y de obligar á los hombres á sacrificarles sus vidas, por más valor que tengan para ellos ó para los demás."

Frances M. Gatty declara á lady Abercenway, que si se hubiese hallado en el "Titanic" habría evitado toda probabilidad de que se la salvase primero, permaneciendo en uno de los camarotes hasta que el último bote hubiese dejado el buque, y que nadie habría tenido tiempo de socorrerla.

Mrs. Steel y Mrs. (6 miss) Dawson, parecen envidiar á los héroes del "Titanic" la gloria de su sacrificio, y estar resentidas de que no se haya permitido á las mujeres que lo compartiesen. En realidad aun nos queda por saber qué clase de compulsión física se ha empleado para obligar á las mujeres á entrar en los botes salvavidas. De que la noción masculina de deber y caballerosidad está compartida por las mujeres, es prueba el sinnúmero de ejemplos en que las mujeres á su vez se han sacrificado para salvar las vidas de los niños.

Se presenta otro punto de vista de la misma cuestión del modo siguiente:

—El origen de este glorioso sacrificio de sí mismo, es más lógico que sentimental. Un niño representa mayor valor potencial para la raza que un anciano. De hecho nadie puede presentar mayor valor potencial que una criatura. Por lo tanto, pues, sálvense primero los niños. Pero, ¿de qué sirve salvar á un niño, sin la madre? La criatura está virtualmente condenada en tal caso. Por lo tanto, deben ser salvadas las madres con sus criaturas.

Además, al salvar la vida de una mujer, pueden ser salvadas una ó más vidas de niños, y por lo tanto, lo más importante consiste en salvar las vidas de las que esperan ser madres. Esto es un precepto evidente de economía de la raza. Pero en la confusión y premura de los casos eventuales, no es posible seleccionar á las mujeres, según su valor desde el punto de vista de la raza, entre las que sólo poseen valor potencial, y por lo tanto, sólo queda la regla: "Las mujeres y los niños primero." Este es evidentemente el origen y el objeto de esta hermosa y heroica costumbre. Y si se consideran los hechos como es debido, debe admitirse que mientras la mujer sin hijos, puede, si lo prefiere, morir con su esposo, la madre no debe hacerlo.

¿Qué esposa cariñosa existe que no preferiría perecer con su esposo, á vivir sin él? Morir juntos es el destino ideal para esposos que se aman. Las madres, sin embargo, son depositarias de los destinos de la raza, y el honroso cumplimiento de su misión debe anteponerse á las manifestaciones de su amor de esposas.

Estas son algunas de las opiniones que se han expresado desde el día en que todos fueron impresionados con los terribles detalles del desastre del "Titanic".

Harold Neill

SALONES DE PINTURA

LA FERIA DE LOS CUADROS

(Especial para LA PRENSA)

París, Mayo de 1912.

Cuando se ve en el primero de Mayo el salón de los Campos Elíseos abrir sus puertas, verdaderamente nos preguntamos cuál es el año en que estamos. ¡Se han visto tantos salones y todos semejantes ó casi! Y cada año, sin embargo, el salón es un acontecimiento social.

Es ya, antes del "vernissage" una ocupación para la parisiense, que recorre antes de la apertura los talleres de pintores. Es de buen tono ver los cuadros "en su casa" antes de admirarlo en la Exposición.

Una elegante tiene su cuaderno de taller como tiene el de baile; á tal hora en casa de Bonnat, á tal otra en casa de Baschet ó en casa de Detaille. Es de buen tono pasar de antemano y como persona perita delante de un cuadro que el público no ha visto aún. Algunos pintores se prestan de buen grado á esos caprichos de las señoras del gran mundo. Abren de par en par sus santuarios, exhiben sobre el caballete la tela todavía fresca y se ponen en caso necesario un saco y un pantalón gris claro, para estar tan presentables como su pintura.

No sé muy bien si ellos tienen mucho que ganar con los elogios estereotipados que caen de los labios amables de sus visitantes; es siempre la misma felicitación vulgar, la misma predicción de éxito, la misma caricia hecha al amor propio y que no compromete á nada. Las hermosas visitantes emiten doctoralmente delante de alguna tela llena de vigor y de refinamiento juicios por el estilo:

—Decididamente, me gusta mucho el "género" que Vd. cultiva.

Dicho esto con un tonillo neto y seguro de sí misma que no admite réplica, hay que inclinarse y todos se inclinan.

Van así por caravanas á los talleres esas elegantes enamoradas de lo inédito, de las primicias de todo lo que no es todavía manjar del público.

Si la tela destinada por el artista para el salón está terminada, todo va bien; no queda otra cosa que saborear delante de su obra las alabanzas que no le regatean, ante todo para parecer conocedor ó conocedora y después por pura cortesía.

Pero, si debe trabajar todavía, dar los últimos toques de pincel, retocar un trozo de cielo ó de terreno, ¡desgraciado de él! Delante de toda esa gente tiene que acabar febrilmente su cuadro, y so pena de parecer un oso, un salvaje que cierra la puerta de su cabaña, se ve obligado á trabajar en público, mostrarse semejante á ese pobre diablo de "rapin" (aprendiz de pintor), caído en la miseria que, antes hacía un paisaje en cinco minutos en el escenario de un music-hall.

¡Y es culpa ó necesidad de nuestra vida moderna! Hay entre las elegantes y los pintores una promiscuidad de existencia que da á las primeras una especie de barniz de arte y las hace capaces de razonar ó de decir disparates sin ton ni son, sobre la cuestión y mientras tanto ella quita á los cuadros una buena parte de ese recogimiento que asegura al artista la fuerza verdadera.

Evidentemente no trabajan así los Delacroix, los Rousseau, los Millet, esas especies de fieras del arte, encerrados en su taller, como en su ensueño ó vagando por los campos como errantes del ideal.

Parece como si los pintores de la generación nueva, con su pasión por la chuchería, de los éxitos del bulevar, fueran al lado de esos rudos y tímidos trabajadores, como exhibidores amables comparados con obreros solitarios.

El arte, además, se hace visiblemente accesible, sonriente, fácil de vender. Ya no es áspero ni huraño. El objeto de arte, reemplaza á la obra de arte. Las tiendas de comerciantes en cuadros exhiben en sus escaparates los nombres de los pintores de moda, como las grandes tiendas de novedades ostentan en sus carteles las remesas de porcelanas del Japón ó de tapices de Persia. La penumbra discreta en que se cobijaba durante años, un Leonardo de Vinci evocando la "Gioconda", es desconocida ahora.

Y el Salón, cada año, me parece una especie de exposición de productos de pintura, del mismo modo que tenemos exposiciones agrícolas ó florales.

—Hay todos los años—me decía un día un gran artista—la "Feria de los jamones" en la plaza del Trono, la "feria de pan de especias" y la "feria de los cuadros" en los Campos Elíseos.

En efecto, hace tres ó cuatro días, todos los medios de trasporte de que dispone París, han sido puestos en requisición para llevar hacia el Gran Palacio, esos miles de telas frescas que irán á colgarse después no sé dónde, luego de haber causado tantas jaquecas á los visitantes del Salón.

Se hubiera dicho, hacia la calle Notre Dame des Champs ó el Luxemburgo, en el barrio "pitorial" de la orilla izquierda, ó en la orilla derecha á lo largo del bulevar de Clichy y de la pendiente de la calle Pigalle, un trasborde gigantesco, algo como el día de vencimiento de alquiler para los cuadros.

Debajo de los toldos de cuero de los carros de mudanza, sobre los carretones de mano ó al hombro de los ganapanes, á través de las portezuelas de los automóviles, se divisaba la irradiación de oro de los marcos de todas dimensiones, llevados allí, arrojados como un fardo, cuyos granos de arena no son todos pepitas de oro.

Era como todos los años una prisa, una fiebre, un terror de no llegar á tiempo delante de ese gran portal de piedra, donde todo se engulle, las obras maestras si las hay, y los mamarrachos que no faltan.

El que no ha visto la escalera y las galerías del Gran Palacio de los Campos Elíseos el último día señalado para el envío de los cuadros, no ha visto nada. Creo que París no tiene muchos espectáculos más divertidos y más curiosos. Es una afluencia de cuadros, una batahola de telas embadurnadas, una especie de mercado artístico en que los aprendices reemplazan las bajas por gritos.

Hay todavía "rapins" ó aspirantes á pintores. Hay pocos, pero se encuentran, ese día, en todo el desborde de su alegría y sus explosiones de juventud. El sombrero de fieltro de antes, los sombreros "pistón", no han desaparecido del todo.

El "rapin", ese ser antidiluviano, ese mastodonte de veinte años, reaparece para divertirse en el último día de los envíos. Todos los talleres de París, los de los maestros y los pequeños grupos independientes, protestantes ó intransigentes, los modernistas, los naturalistas, los impresionistas, los sensacionistas, se desparraman en las salas donde los peones traen, encogiendo los hombros y las frentes y apabullando sombreros, los cuadros á través de la gente. Telas osadamente descubiertas ó tímidamente envueltas con arpillera, retratos, paisajes, escenas de costumbres, escenas históricas, naturalezas muertas, los "rapins" acechan todo, embosados, soltando al paso una frase cruel ó alegre que quedará adherida al cuadro entrevisto, que se repetirá el día de la inauguración y que será de allí en adelante su etiqueta.

¡Desgraciados los pintores que van allí para seguir hasta el fin su obra, como el padre que lleva á su hijo al colegio. No tienen más remedio que taparse las orejas, si no quieren oir brotar de esas bocas sin compasión, el grito burlón de los 20 años que se divierten, y si el epíteto eléctricamente encontrado y que mata. Un estudio de mujer joven, de blanco, aparece, tímida como una desposada, muy pálida y al momento exclama una voz:

—¡La señorita Blanc-de-Ceruse, con traje de novia!

En el desfile de cada tela hay una fusilería de frases, una descarga incesante de chacotas acribillando las telas. Y el autor está allí generalmente, apuñalado por esos inconscientes que se divierten y delante de la obra que le ha costado á veces tantos días de fiebre, tantas noches de insomnio, oye como un cohete que saliera de un fuego artificial, alguna cuchufleta, surgida con una formidable carcajada.

Aparte de todo, esos jóvenes sienten á veces entusiasmos verdaderos al lado de esas aclamaciones burlonas. Obras desconocidas saludadas al paso, se convierten en celebres en un minuto el día del "envío".

Un hermoso cuadro se destaca en un mentón de marcos. Tan pronto como una tela pintada por mano de artista aparece todos acuden y se alinean. Hay frentes que se descubren. Hay de esos respetos á los veinte años y se forma alrededor de la obra una escolta de honor, bruscamente. Los éxitos del futuro Salón nacen á veces de allí en adelante indiscutidos, clasificados, históricos, en esa primera hora de ruido, de batahola y de algarabía.

Y dentro de algunos días ya no se hablará de todo eso. Pasada la gran fiesta del "Vernissage", el Salón quedará olvidado. La víspera de la apertura, el público hace cola delante de la puerta del gran palacio. El Todo París de los estrenos y de los "Vernissages" se disgustaría si faltara á esa apertura en que se pagan diez francos destinados á la volación militar. Hay tres ó cuatro mil personas empujándose en las salas, y al día siguiente ya no hay más empellones, apenas un público escaso. La curiosidad pública ya agotada, reclama un atractivo nuevo. Hace dos días, antes de su apertura, el Salón estaba juzgado, medido, criticado, alabado, incensado, calumniado y cada uno sacaba de su bolsillo un laurcado personal y distribuía de antemano las medallas á quien le agradaba. El salón acaba de abrirse y ya no se habla de él.

La "crítica hablada" del legendario almuerzo del "Vernissage" en el restaurant de los Elíseos tiene en nuestros días, sobre la pintura, la influencia decisiva que tenía sobre las comedias del siglo XVIII, la del café Procopio.

Allí se forman y se deforman las famas. El resto en el salón no se tiene en cuenta; un mero paseo, una distribución de apretones de manos, un modo de devolver en bloque un montón de visitas retrasadas. Los cuadros colgados de la pared son completamente insignificantes: forman "papiers" y se les mirará más tarde, otro día. Lo importante por el momento es exhibirse. ¡Cuánto se agitan y se mueven!

Los "reporters" están allí al acecho y toman notas. ¡No faltaba más que olvidaran vuestro nombre! ¿Qué diría la gente al veros pasar en estado anónimo, los amigos que os han encontrado?

Concibo muy bien, al pensar en lo que se convierte poco á poco el salón en objeto de paseo—que ciertos artistas algo arlscos se disgusten de las exposiciones públicas y se encierren decididamente en el fondo de sus talleres, solos con su ensueño. Esas exhibiciones no tendrán ya nada que ver muy pronto con el arte. ¿No se habla ya de abrir el salón por la noche? Cuando para entretener los ocios de los visitantes se agregue la reducción de la música, á los atractivos de la pintura—de la pintura vista á la luz de la electricidad—la exposición de las obras de los artistas vivientes reemplazará agradablemente á las "Folies-Bergères". Tendremos el "Skating-Rink"; tendremos el "Salón-Rink" ó el "Rink-Salón".

Sería para los pintores del "modernismo", como se dice, una originalidad encantadora.

¡Y cuándo se piensa que con esos salones, al leer los catálogos de los años difuntos como se leería un libro, se podría reconstituir página por página toda la historia material y moral de dos siglos!

No se ha pensado en esto. Cada salón refleja extrañamente las opiniones, las manías, las ideas de la hora en que se produjo. Se encontrarían y con frecuencia en el mismo puesto, el retrato del gran hombre de fama ó del excéntrico de moda, la escena principal del libro á la orden del día, el hecho saliente del año que ha transcurrido, las facciones de la actriz que hace furor, del novelista que hace ruido, del hombre político en el poder.

Esta sucesión de catálogos es como una colección de espejos donde se mira con coquetería cada año de nuestra historia.

Con sólo tomar los libretos de pintura, desde 1830, se tendría como escribir los más curiosos capítulos y cuya moraleja sería esta: ¿Qué humo es la celebridad y qué farsa es la vida! No hay allí, en efecto, sino panteones demolidos ó glorias en girones.

¡Qué extraña linterna mágica con su desfile de fantasmas!

En el salón de 1831, por ejemplo, todos los cuadros huelen á pólvora. Las cabezas están todavía embriagadas por la ardiente atmósfera de las jornadas de Julio. En todas partes los héroes de las "tres gloriosas" aparecen negros de pólvora: Episodio del 29 de Julio, por Hipólito Bellangé; Retrato del duque de Orleans "con uniforme de la Guardia Nacional", por Decaime; La libertad guiando al pueblo en las barricadas, por Delacroix; Luis Felipe á caballo, por Ary Scheffer.

Y hay que leer las enternecedoras noticias explicativas del libreto.

"Auboia (nombre del pintor). Escena de Julio de 1830. Un valiente ha recibido en el pecho una bala, cuya extracción acaba de hacer el cirujano. La mujer de este valeroso ciudadano acude desconsolada: "Es para mi querida patria—le dice, presentándole la bala."

"Otra escena de Julio de 1830: un joven que se ha distinguido y que lleva una bandera en señal de victoria, es escoltado por sus compañeros que admiran su valor; pero extenuado de fatiga, cae. Todos se apresuran á prestarle socorro. ¡Era una mujer!"

Hay una época en esas pocas líneas, en esos temas de cuadros que atrajeron miles de curiosos y que se encuentran ahora arrumbados, litografiados en los puestos de los muebles ó en las tiendas de ropavejeros.

En 1831, casi todos los cuadros de género estaban inspirados en Walter Scott. Se acercaba el momento en que iban á inspirarse en Victor Hugo. Después de la guerra de 1870 eran numerosos los retratos de lindas mozalbetes con uniforme de guardias nobles.

En 1831, se hacían catalogar así en el libreto: "O. Tassaert. Retrato del señor A., combatiente en las tres jornadas de Julio".

Dos años después la fiebre estaba algo calmada. Las escenas sacadas de "Nuestra Señora de París" se multiplicaban y las escenas de la Revolución abundaban.

Toda la historia del reinado de Luis Felipe está trazada allí, en esos catálogos, mucho mejor que en las "Memorias" de Guizot. Cada año los retratos del rey escasean más y los retratos de Ledru-Rollin, de Berruyer ó de Odilon Barrot se exhiben casi amenazadores.

En 1840, aparece el primer busto de la Rachel por Dantan mayor; hubo de allí en adelante, Racheles en todas las exposiciones.

Winterhalterqui, que pintó más tarde el retrato de la emperatriz y del príncipe imperial, expuso entonces los retratos de la reina y del conde de París.

Después en 1845 apareció Coubert. Envió al salón un "guitarrero". Era el realismo que nacía. Y ¡oh! influencia de M. Thiers! los cuadros referentes al primer imperio fueron numerosos. La leyenda napoleónica se afirmó por la pintura.

Muy pronto, las jornadas y los combatientes de la revolución de Febrero siguieron á los Beresina y á Waterlóo.

En 1851, Horacio Vernet expuso el retrato de Luis Napoleón, presidente de la República y mu

mismo depósito mensual; sumando 1.800 pesos.

sucesivamente, aumentando sueldo mensual de 10 pesos por dos años más de contrato, resulta el siguiente cuadro:

Contrato	Sueldo	Depósito total
2 años.	$ 60	$ 1.200
3 "	" 60	" 1.800
4 "	" 70	" 2.400
5 "	" 70	" 3.000
6 "	" 80	" 3.600

Para el erario el gasto total, por año, sería de 110 pesos por los contratados de 2 y 3 años; de 120 para los de 4 y 5 años; de 130 para los de 6 años, etc.

El pequeño exceso de gastos en los sueldos y depósitos estaría ampliamente compensado: primero, por el apreciable beneficio que ofrecería la mayor estabilidad del personal subalterno, y segundo, por las sumas que reingresaran á tesorería nacional, de los depósitos de contratados que no terminasen sus compromisos.

Por otra parte, conviene asignar mayor retribución mensual á los servicios más penosos, es decir, á los destacamentos de Ushuaia, Gallegos, Neuquén, Rawson, en una escala proporcional, de modo que los sueldos del cuadro sean los normales al relativo descanso en la capital federal. De ese modo se establecería una equitativa compensación del mayor servicio, privaciones y penurias, aparte los demás estímulos de constancia, de buena conducta, etc., de que hemos de ocuparnos.

Para las clases se puede aplicar el mismo sistema, en una escala también proporcional, conveniente.

El procedimiento indicado es inconveniente, únicamente para los ambulantes, es decir, para los que se incorporan al cuerpo transitoriamente, como un "modus vivendi" de circunstancias que pueden interrumpir cuando se les antoje; pero estos elementos nocivos son desechables.

El sistema conviene en sumo grado á los voluntarios que quieran consagrarse seriamente al servicio del cuerpo, porque al final ganan más y pueden hacer su composición de lugar para la instalación de su hogar en techo propio, que puede ser facilitado por el gobierno.

El mayor beneficio será, ciertamente para el gobierno, porque en la práctica, resultarán un equilibrio de recursos con el presupuesto actual, más la enorme ventaja de dar solución satisfactoria al reclutamiento del personal subalterno, estabilidad y consistencia al cuerpo guardia de cárceles y una completa seguridad de ese servicio.

LAS TRANSFERENCIAS DE INMUEBLES

Personas que en ellas intervienen

SU CAPACIDAD LEGAL

Convencido el director del registro de la propiedad, doctor José Blanco, de la conveniencia que hay en que esa repartición, al propio tiempo que informa sobre las condiciones del dominio de un inmueble y la constitución, modificación, transferencia ó extinción de un derecho real, pueda también informar, como complemento indispensable, sobre la capacidad legal de las personas que en ellos intervengan, ha presentado un proyecto al Ministro de Justicia, sobre el asunto.

El proyecto del doctor Blanco declara de inscripción obligatoria en el registro de la propiedad, los siguientes actos ó contratos:

Las ejecutorias judiciales que declaren la presunción de fallecimiento de un ausente y den á sus presuntos herederos la posesión privisional ó definitiva de sus bienes y sus revocatorias.

Las ejecutorias judiciales que modifiquen la capacidad legal de una persona en la administración de sus bienes.

Los nombramientos de tutores, curadores, albaceas testamentarios ó dativos y síndicos de los concursos civiles ó comerciales en que existan bienes inmuebles y las providencias judiciales que acepten las renuncias de esos cargos, los revoquen, ó modifiquen sus atribuciones.

Los poderes en que se faculte al mandatario para transferir, gravar, administrar ó constituir derechos reales sobre inmuebles y la revocación y modificación total ó parcial de los mismos.

Las cláusulas de los contratos de sociedades civiles y comerciales, capaces de adquirir, enajenar y constituir derechos reales sobre inmuebles, que dispongan respecto al uso de la firma social, y sus modificaciones.

Los nombramientos de presidentes, gerentes, administradores y en general representantes de sociedades anónimas, cooperativas ó en comandita por acciones, y sus revocaciones, sustituciones y modificaciones totales ó parciales (artículo 1o.).

Establece que los actos y contratos citados en los incisos anteriores, pasados en las provincias ó en el extranjero, deberán ser previamente inscriptos, de acuerdo con las disposiciones respectivas, para que surtan sus efectos legales.

Prescribe que todo documento que se presente á inscripción y los asientos que se hagan en el Registro, deberán contener, bajo pena de no inscripción ó nulidad, en su caso, las siguientes circunstancias: la fecha de presentación del título al Registro, con expresión de la hora; la naturaleza del título que se inscribe y su objeto; el nombre, apellido, edad, estado, profesión, nacionalidad y domicilio de la ó de las personas á que se refieran las ejecutarias aludidas; el nombre, apellido, estado y domicilio del representante y representado por cualquier título, así como el carácter legal de la representación; la designación de la oficina ó archivo en que quede el título original; el nombre del escribano ante quien se haya otorgado el título ó el nombre y jurisdicción del juez ó tribunal que haya ordenado la ejecutoria ó ordenado la inscripción; la firma del encargado del registro.

Determina, que en los poderes para transferir, gravar ó administrar bienes inmuebles determinados, ó para constituir, modificar ó extinguir derechos sobre los mismos, el escribano hará constar en la escritura el tomo y folio del registro en que se encuentren inscriptos los inmuebles. (Artículo 2o.).

Los actos y contratos enumerados en el artículo 1o., sólo tendrán efecto para terceros desde la fecha de su inscripción en el registro.

Los jueces dispondrán en cada caso la inscripción en el registro, de las sentencias, nombramientos, etc., aludidas, cuya disposición deberá ser cumplida por los actuarios, dentro de los días de consentidos ó ejecutoriados, bajo pena de multa de cincuenta á quinientos pesos, según los casos, que podrá imponérseles la pena de destitución, en caso de reincidencia.

En los casos de revocación de nombramientos de tutores, curadores, síndicos, etc., ó limitación de sus facultades, así como en las declaratorias de ausencia ó cualquiera otra restrictiva de la capacidad de las personas, dispone que los secretarios deberán anotar la disposición dentro del término de veinticuatro horas, á contar desde el mismo momento.

Dice el proyecto, que ningún asiento podrá extender, aunque las partes lo solicitasen, escritura alguna que transmita, modifique ó extinga derechos reales sobre inmuebles, sin tener á la vista un certificado del registro que conste la capacidad y el carácter representativo que se atribuyan las personas que intervengan en el acto, bajo pena de destitución del cargo y sin perjuicio de sus responsabilidades civiles.

Los escribanos deberán presentar para inscripción en el registro, dentro de las veinticuatro horas subsiguientes á la de su otorgamiento, las escrituras é limitaciones de poderes, de la firma social ó de nombramientos de representantes de sociedades que se otorguen ante ellos bajo pena de doscientos pesos por cada omisión y distribución en caso de reincidencia.

UNA VISITA AL INSTITUTO "PASTEUR"

(Especial para LA PRENSA)

París, Junio de 1912.

¿Quién es el que actualmente en el mundo entero no conoce el nombre del Instituto Pasteur, ese foco moderno de la ciencia francesa? ¿Quién es el que no pronuncia, entre los nombres de los benefactores de la humanidad, los de Pasteur, que ha triunfado de la rabia; de Roux, que cura el crup; de Metchnikoff, que lanza un heroico grito de guerra contra la vejez y la muerte? No envejecer más, hacer retroceder los límites postreros de la vida, significa una gran esperanza, para quienes no tienen la certidumbre de la vida de ultratumba.

Solamente la leyenda y la poesía han dado crédito á la existencia de esa vida que no se extingue. Es la extraña historia del Judío Errante, el Iscariote que vaga á través de los siglos, llevando el cardo de su traición, y es Helena, la más bella de las griegas, que pasa de edad en edad, á través de los pueblos, siempre bella y siempre fatal.

Ni la hechicería, ni la magia, ni los espíritus de la Naturaleza, se cuidan de prolongar la vida simple. Y, sin embargo, es esta vida de todos que el profesor Metchnikoff y su escuela se esfuerzan en preservar, en alargar, para lo que han organizado un ejército de defensa contra los agentes interiores de destrucción.

La fagocitasis estudia el papel y la acción de los fagocitos, esos microbios que en el torrente de la sangre atacan los microbios destructores de nuestro organismo y los devoran con un apetito implacable.

En el instituto Pasteur el profesor Metchnikoff sigue sus investigaciones y disciplina á sus numerosos discípulos.

Dicho edificio está construído sobre el flanco de la colina de Montparnasse, que es la tercera colina gloriosa que domina la historia de la civilización de París. La primera, la más cercana á Dios—dirían los creyentes—es la colina de la fe, el monte de los mártires. Sobre su cima se eleva la basílica del Sagrado Corazón, que impera con sus líneas poderosas y la blancura de sus formas sobre la capital. La otra colina es la de la ciencia, la de Santa Genoveva, donde, desde los tiempos de la Edad Media, los doctores, los sacerdotes, los estudiantes conservan encendida la gran antorcha del saber. Desde cada una de ambas colinas sagradas fluye desde que París existe, un sentimiento que irradia sobre todo el mundo, trinidad mística que simboliza el trabajo y el idealismo de la raza francesa.

Sobre esta colina, el Instituto Pasteur ocupa un sitio considerable. En un principio, no tuvo más que el espacio necesario á los primeros laboratorios de su creador, pero gracias á la generosidad de los admiradores del sabio, generosidad contagiosa, los servicios del Instituto se extendieron luego sobre varias hectáreas de terreno y aún llegó á ocupar en Garches una parte del bosque, donde son guardados los caballos necesarios á los servicios de la seroterapia.

En la calle Dutot, los visitantes recorren inmensas construcciones, que contienen los laboratorios, las aulas, las salas de operaciones, las dependencias donde se tienen en observación gallos, gallinas, conejos, caballos, ratones blancos y cabras: extraña granja, donde los animales enfermos dan su vida para salvar la nuestra. ¡Qué fábula habría escrito Lafontaine, acerca de esas bestias que se ofrecen para librarnos de un día de crueles sufrimientos!

Desde luego, nada es más claro, más sonriente que esta amplia propiedad que parece una casa de pensión para alumnos. Aquí, una estatua de la maternidad; allí, un bosquecillo; más allá, un pastor animoso que sujeta un perro hidrófobo, y luego, el canto del gallo vigilante. Nada excluye más el misterio del dolor que la paz aparente de esta casa.

¡Y, sin embargo....! Se entra en ella. En grandes galerías, hermosas vitrinas guardan pequeños frascos llenos de substancias y líquidos de todos colores; los dibujos más caprichosos de flores y plantas, en forma de minerales parecen invitaros. ¡Son los caldos de cultivo de los microbios!

En las paredes, vense por transparencia soberbias fotografías de cortes vistos á través del microscopio. ¿Qué significan? Un fragmento de tejido envenenado, una gota de sangre cargada de virus, trabajo de la enfermedad y de la muerte. Y esta obra feroz adquiere una belleza que inspiraría á un artista, á fuerza de ser delicadas y preciosas sus tonalidades.

Esta lúgubre y soberbia galería en que están expuestos los gérmenes destructores de la humanidad, como nuestros museos exhiben los trofeos de sus conquistas, os conduce á la sala en que el profesor Metchnikoff va á dictar su curso.

Es una amplia sala, iluminada por todas partes. Largas mesas cubiertas de placas de lava brillante, de cuernos, de pajitas, de recipientes llenos de ácidos ó de desinfectantes, el fuego del horno donde se espera ver subir por las llamas algún hechicero; cuadros negros con una inscripción que leen y de la que toman nota una centena de estudiantes de ambos sexos, venidos de todas partes del mundo, menos de Alemania.

Entre ellos, hay algunos argentinos. (En el instituto se recuerda el paso por él de los doctores Méndez, Paz, Fernández, Araya, etc.). Se les reconoce por su tipo español que está en violenta oposición con el tipo rubio de los rusos, de los polacos, el tipo sanguíneo de los ingleses, el despreocupado de los rumanos y de los italianos. Hay también otros sudamericanos, peruanos y brasileños, que han instalado en su patria servicios biológicos, según el tipo del instituto Pasteur.

Esos hombres y mujeres son de todas las edades; y mientras conversan en voz baja, esperan. Se adivina que hablan de sus trabajos, y que las investigaciones, los descubrimientos de microbios, de toxinas, de sueros, son las únicas cosas que valen para ellos en París. Algunos de esos discípulos son ya médicos célebres en su país, y han venido al instituto, atraídos por el renombre glorioso y por la reputación de sus trabajos prácticos.

Se reprocha á nuestra enseñanza médica el ser ante todo teórica y el de sacrificar á la conferencia muy sabia del profesor, la práctica de los alumnos.

El instituto Pasteur escapa á esta crítica, porque los trabajos de disecciones, operaciones, investigaciones personales, son la base de esos ejercicios tan diversos y que se hacen á la luz de los laboratorios públicos ó en el secreto de los pequeños laboratorios en que cada estudiante anota con prolijidad, la serie de sus experiencias é investigaciones.

Además de los médicos extranjeros que vienen hasta del Japón, el instituto recibe médicos de las colonias, del ejército, de la marina, que deben someterse á un concurso antes de ser despedidos de la calle Dutot, donde deben estudiar, ocho lo que concierne á la bacteriología, seroterapia, química biológica, etc.

Una puerta se abre silenciosamente, un hombre se desliza por entre las filas apretadas de gente. Aplausos discretos le saludan. El no responde, y se apresta á comenzar su lección.

¡Es Metchnikoff!

¿A quién se parece? Si tuviera un traje largo de amplias mangas de la Edad Media, sería el doctor Fausto, que va y viene en su laboratorio. Tiene el aspecto venerable y melancólico, la barba flotante, el cabello gris, el rostro endurecido por la fatiga y el trabajo. Su espalda, que comienza á agobiarse, está en contradicción con su paso regular. Mide con sus pasos las mesas, se dirige á la pizarra y subraya en ella el título de su lección: "Inmunidad adquirida".

Con una regularidad de metrónomo, su voz es monótona, y así como no deja de caminar durante la hora y media que dura la lección, sigue hablando hasta el final de ella.

Como el profesor Metchnikoff no tiene el traje de Fausto y como está vestido muy simplemente, se parece un tanto á Jaurés. Lo mismo que el gran orador, tiene algo de gastado en el aspecto. Busto largo, piernas cortas, cejas espesas. Usa anteojos, y su gesto decisivo, siempre igual, no tiene ni la amplitud ni la fuerza de su parecido. La dificultad que posee este sabio polaco en expresarse en francés, atenúa en mucho el interés de sus lecciones. Leerle es, al contrario, apasionante. Escucharle es bien pronto fatigoso para quien no está iniciado en las bellezas de la "inmunidad adquirida".

En estos momentos, en que el doctor Roux está enfermo y descansa, el profesor Metchnikoff es el centinela del instituto Pasteur. Son numerosos los que trabajan á sus órdenes en otras investigaciones, como las del suero de la fiebre palúdica, de la fiebre puerperal, del carbunclo, del tétano, de la peste, del cólera, del tifus, del muermo, del sarampión de los cerdos, de la tuberculosis, del cáncer. Sobre la cripta magnífica en que reposan los restos de Pasteur, el genio del gran químico sobrevive y se expande por obra de sus discípulos que son otros tantos maestros y que han multiplicado los beneficios de sus primeros descubrimientos.

Se sabe que el suero contra la rabia es inoculado á más de dos mil personas cada año, y que por él el número de los casos de muerte ha disminuído de 15 á 5 por mil.

El empleo de las vacunas ha reducido la mortalidad por el carbunclo en los bovinos, de 5 por ciento á 1|3 por ciento; en los ovejunos, del 10 por ciento al 1 por ciento. En el sarampión de los cerdos, del 20 por ciento al 1 1|2 por ciento. Los beneficios para la agricultura francesa alcanzan, por tales hechos, á unos veinte millones de francos.

Las investigaciones que se realizan actualmente en Europa con todo apasionamiento, son las que se refieren á los orígenes y á la curación del cáncer.

El doctor Doyen ha publicado sus trabajos y sus curaciones. Más todos los médicos no admiten que la demostración de tales curaciones sea suficiente para poder afirmar que el remedio del cáncer se haya encontrado.

En Berlín, el instituto Wirchow, trabaja con ardor y multiplica sus experiencias. En el instituto Pasteur hemos podido seguir en el laboratorio del profesor Borrel las investigaciones comunicadas desde hace muchos años y las experiencias realizadas con éxito en las ratas blancas y en los chanchitos de la India.

El profesor Borrel trabaja en un laboratorio que le está reservado y que se asemeja verdaderamente al gabinete de un alquimista. Sólo las osamentas y los esqueletos de los pájaros nocturnos se hallan allí reemplazadas por un ejército de probetas llenas de un líquido amarillento, donde, sobre un pedazo de papa, se extiende la substancia en observación. En una estufa, esas mismas cubetas son mantenidas en una temperatura fija; en cajones clasificados metódicamente, pequeñas laminillas de cristal de un blanco de alabastro, son teñidas con coloraciones rosadas las más delicadas ó las más violetas. Se creería ver en ellos la impresión de una azalea ó de un geranio.

¡Horror! Es la fotografía de trozos de cuerpo humano, en los que se observa el terrible mal. Millares de placas representan esos millares de seres que han perecido, atacados en la vida misma de la carne.

Partiendo de la hipótesis de que ciertos animales son más atacados que otros del cáncer, tales como el caballo, y que líneas de demarcación bien definidas indican que en ciertas zonas húmedas el cáncer se desenvuelve prodigiosamente, mientras que no aparece sino como excepción en los países de calor seco, el profesor Borrel, prosiguiendo sus observaciones y sus experiencias, llega á creer que el cáncer es producido por un parásito que ingerimos con nuestros alimentos. Ese microbio vive en el polvo, en el estiércol de los caballos, en las inmundicias que sirven para abonar las tierras de labor. El propósito de las investigaciones de este profesor, es descubrir el tal microbio.

De las ratas blancas que sirvieron en el laboratorio, unas han recibido el cáncer como si fuera un injerto; otras lo han adquirido. Una jaula de ratas tenía 10 ó 12 cancerosas, mientras que en otra una madre cancerosa lanzó á la vida hijos perfectamente indemnes. De aquí esta conclusión que por sí misma entraña una certidumbre reconfortante, y es que el cáncer no es un mal hereditario sino acaso un mal trasmisible y por tanto contagioso, según que la alimentación contenga ó no ese terrible parásito.

El instituto Wirchow ha enviado al Pasteur tres ratas cancerosas, tratadas por un suero alemán. Si producen los mismos resultados las experiencias renovadas, la curación del cáncer será una verdad, pues de esos tres animales uno tenía un enorme tumor: el segundo, un tumor bastante reducido, y el último, casi nada. Pero entre la reducción del cáncer en el animal y en el hombre hay una distancia tal, que los sabios no se han atrevido aún á franquearlo, aplicando á los cancerosos ese nuevo suero.

Deseamos que la gloria de este descubrimiento pertenezca á los sabios del instituto Pasteur, que consagran toda su vida á esas investigaciones desinteresadas. Fundado por una suscripción nacional, ampliado por las donaciones de la filantropía, el instituto Pasteur no busca la riqueza en esos descubrimientos sino el beneficio para todos.

En sus estufas están depositadas ya las enfermedades epidémicas, como en la fábula antigua los vientos más temibles estaban encerrados en pellejos.

Hay en esos millares de probetas, colocadas sobre los tibios estantes de la estufa oscura, venenos que podrían destruir en algunos segundos una nación entera. La virulencia de esas tóxinas de la difteria, de la peste, del cólera, del tifus, no puede imaginarse. De esos gérmenes de muerte salen al contrario, por el genio del sabio, gérmenes de salud y de vida, no solamente para la raza humana, sino también para el reino animal, que en ciertos países, proporciona al hombre su mayor riqueza.

—

La creación de instituciones como la Pasteur se convierte en necesidad para todo país que cuida de su defensa contra los flagelos, que antes no podían ser dominados.

Una gota de suero salva un individuo, un animal, siempre que esté inyectado á tiempo. Pero, es preciso tenerlo, y es menester que el suero tenga las virtudes que no posee sino siendo fresco.

El instituto Pasteur es el proveedor de todo el mundo, pero no podría en caso de epidemia dar á tiempo la cantidad necesaria de suero. Ya en Oriente ha creado un establecimiento en Kha-Trang, en Aunam. Existe otro en Lille, bajo la dirección del doctor Calmette, y otros en Constantinopla bajo la del profesor Nicolle; en Túnez, en Río de Janeiro, en Saigon, en Saint Louis, en Tannanariva.

¿Por qué Buenos Aires, que envía sus médicos á estudiar en el instituto Pasteur, y que desde hace mucho tiempo realiza esfuerzos para desenvolver en la República Argentina la ciencia bajo todas sus modernas manifestaciones, no tendría también su instituto Pasteur?

¿Quién lo fundaría?

¡El primer ciudadano rico que amara bastante á su patria para dotarla de tal beneficio!

No es menester recurrir al gobierno y dirigirse al dinero público para encontrar los millones necesarios para la fundación de tal obra. Recordad que Pasteur trabajó durante años en el granero de la Escuela Normal, que no tuvo sus laboratorios sino después de las curaciones manifiestas de la rabia, que la Academia de Ciencias inició una suscripción nacional que produjo dos millones. Después del descubrimiento del suero de la difteria, un diario francés abrió una nueva suscripción que produjo un millón. Esas sumas sirvieron para comprar terrenos y para la construcción é instalación de los laboratorios, adquisición de los animales necesarios á los experimentos, y sueldos del personal docente.

Luego vinieron donaciones numerosas y generosas. Los benefactores fueron el conde de Laubepin, el barón de Rothschild, Chauchard, especialmente mujeres como la señora Boucicaut, la baronesa de Hirsch, la señora Furtado-Heine. Mediante tales donaciones el instituto Pasteur pudo crear un hóspital modelo para la curación de las enfermedades microbianas, en condiciones excepcionales de higiene y de desinfección y pudo también establecer en Garches un parque para caballos, donde se continúan nuevas investigaciones.

Si se considera grande esa obra que durante veinte años ha conseguido dominar enfermedades temibles, ¿no se puede tener el derecho de esperar que las vencerá una á una á todas y que es un honor para un país contribuir á esta lucha general contra el mal?

No hay sociedad más accesible á la piedad y á la bondad que la argentina, qué ha creado tantas instituciones filantrópicas. Diariamente se ven hospitales, casas de salud, creados por un donante, hombre ó mujer. Nadie ha pensado todavía que la erección de un tal instituto, en un país ganadero, constituirá un beneficio que superará en acción á todos los hospitales y casas de salud, por que disminuirá la enfermedad y las muertes. Solamente una fortuna privada puede ofrecerse el lujo de tan bella generosidad. Y si se ha encontrado en la América del Norte á millonarios entusiastas para erigir en noble competencia obras sociales que disminuyen la miseria y el sufrimiento estoy bien segura de que se encontrará en la República Argentina uno ó varios millonarios que adquirirán derechos al reconocimiento de su patria consagrando á la erección de un instituto Pasteur una parte de la fortuna, que poseen, la cual encontrará así un empleo sagrado y profundamente humanitario.

Isabelle Rabat

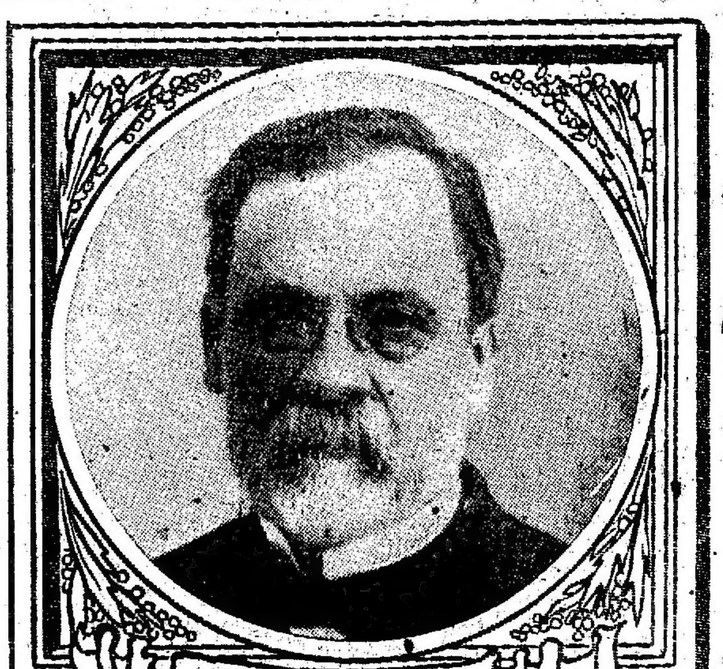

PASTEUR

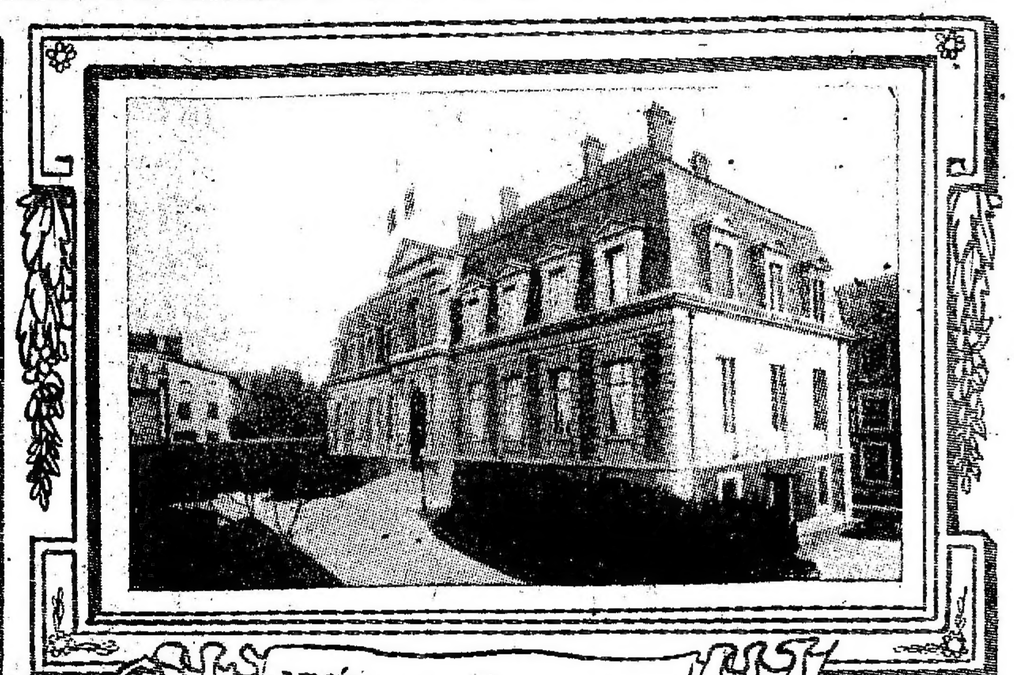

VISTA DEL INSTITUTO

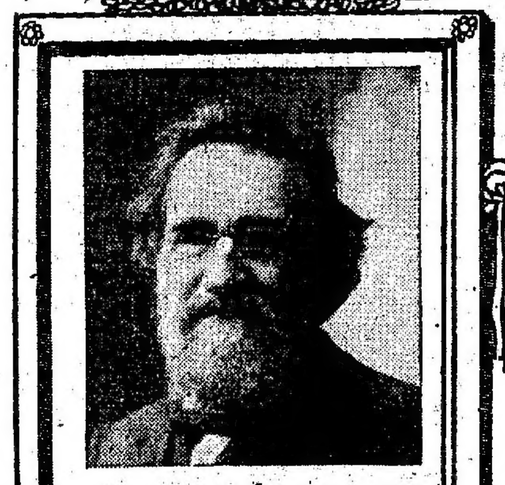

Dr METCHNIKOFF

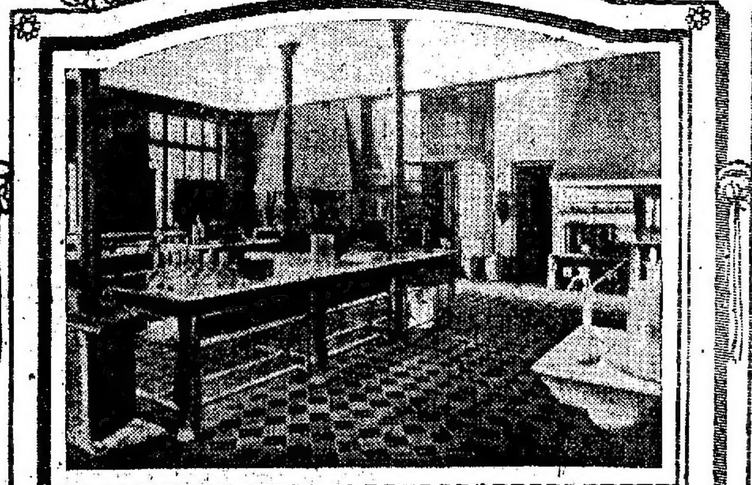

LABORATORIO DEL Dr ROUX

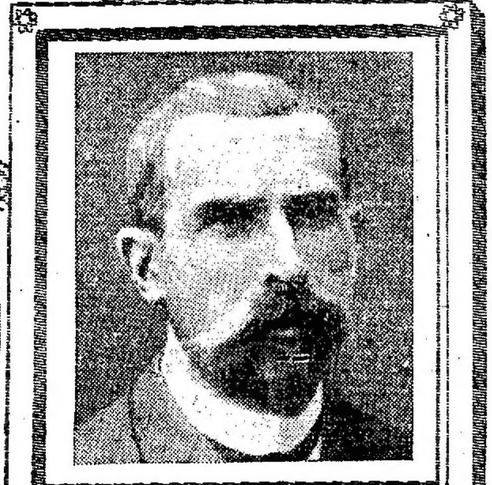

Dr ROUX

CECIL RHODES PACIFISTA

Una aventura de Wr. T. Stead

Cecil Rhodes, como es sabido, fué el último de aquellos poderosos aventureros ingleses de la segunda mitad del siglo XIX, y fué, también, su prototipo. El armó ejércitos, entre ellos, el del famoso "raid Jameson", precursor de la conquista del Transvaal y Orange. Con su enorme fortuna, lo dominaba todo, lo avasallaba todo, su influencia en la política, británica fué, preponderante y debido á él se conquistó y colonizó Sud Africa, la más hermosa adquisición de Inglaterra en los últimos cien años.

Y bien, pues; Cecil Rhodes, militarista acérrimo, aventurero audaz, conquistador, hombre de colosal fortuna, ganada en una terrible y constante lucha con la existencia, en que salvó obstáculos con la misma facilidad con que quebró hombres y aún pueblos que se oponían á sus ambiciones, era, en el fondo, un pacifista y admirador de William T. Stead, "el apóstol de la paz", una de las víctimas de la catástrofe del "Titanic". Mr. Finot, uno de los amigos íntimos de Stead, refiere la anécdota que se leerá á continuación sobre tan rara amistad entre el fuerte Rhodes y el anciano noble y humanitario que consagró toda su existencia á la más hermosa obra de paz.

"Confidente y consejero de varios soberanos, dice Mr. Finot, Stead, príncipe de los periodistas, el más bueno de los hombres, apóstol ardoroso de la paz, supo interesar en sus ideales, generosos hasta á hombres eminentemente prácticos y positivos, como Cecil Rhodes, el "Napoleón del Cabo". Un día Stead, que se encontraba de paso por París, se me presentó y me dijo bruscamente: "¿Will gon go to hell with me?" (¿Quiere usted bajar á los infiernos conmigo?) Ese infierno, en el lenguaje bíblico que acostumbraba emplear, era un diario mundial, ó mejor dicho, dos diarios gigantescos que pensaba fundar en Londres y en París.

"Hacía poco tiempo que Cecil Rhodes preguntara á Stead: "¿Qué haría usted, si tuviera un millón de libras esterlinas?" Stead respondió que fundaría inmediatamente dos órganos independientes en absoluto; independientes de los abonados, de los lectores, de la publicidad, de la banca, de los gobiernos y del mismo diablo. "Haga sus dos diarios, le dijo Rhodes. Tengo á su disposición veinticinco millones de francos."

Stead se ocupaba en organizar el asunto cuando estalló la guerra del Transvaal, que le causó una tristeza indignada. Adoraba á su patria y la quería más justa que grande. Cuando se apercibió de que detrás del "maldito Chamberlain" se perfilaba la recia silueta del "Napoleón del Cabo", no trepidó en quebrar con su poderoso amigo". Cecil Rhodes, me escribió Stead, prosigue M. Finot, no es un hombre de moralidad intachable; lo que le hace falta es un año de "hard labour" (trabajos forzados). Al reflexionar, en una prisión, sobre su vida y los problemas de la existencia, se convertirá en un hombre perfecto".

"Y tranquilamente, el gran periodista publicó en la "Review of Reviews" un artículo que tuvo como consecuencia inmediata su ruptura con Rhodes. Al obedecer así á la voz de su conciencia, Stead no sólo sacrificaba su ensueño de un gran diario humanitario, sino que destruía las más halagadoras esperanzas que haya tenido jamás un hombre de su temple. Pues sabía, que Rhodes, viejo solterón, sin ningún vínculo de familia pensaba, en ese entonces, en legarle toda su fortuna (quinientos ó seiscientos millones de francos), para la prosecución y realización de los ideales políticos que le eran caros."

LAS AVENIDAS

Juicio de expropiación

Ayer se efectuaron los primeros juicios verbales, para dilucidar la cuestión de precios de los inmuebles cuya expropiación se ha iniciado en el juzgado de 1o civil á cargo del doctor Balsarino, secretaría á cargo del doctor Rocha, á objeto de que la municipalidad dé comienzo en la mayor brevedad á la apertura de la avenida diagonal norte.

A los juicios verbales de ayer concurrieron el representante de la Municipalidad, el propietario Carlos Rassetti y el representante de la sociedad de seguros La Estrella, dueños estos últimos de las fincas Rivadavia 511 al 521 y Florida 35, respectivamente.

Ambas partes demandadas desecharon de plano los precios, de 190.000 pesos ofrecidos por la finca de la calle Rivadavia, y de 600.000 $ ofrecidos por la de la calle Florida y resolvieron ir á juicio pleno y someter la fijación de precios á peritos designados para el efecto.

Con tal motivo se propusieron los siguientes peritos: el ingeniero Carlos María Morales, por parte de la Municipalidad, Julio Lahita por parte del señor Rassetti é ingeniero Arlolante Giovacchini, por parte de la sociedad La Estrella.

Hoy tomará en consideración el juez de referencia las propuestas que dejamos anotadas.

Para esta tarde han sido citadas á juicio verbal las siguientes partes: Sociedad de Fomento Urbano y Rural y compañía de seguros La Positiva, para lo cual se han fijado las audiencias de las 3 y 4 de la tarde, respectivamente.

EN LAS PROVINCIAS

CATAMARCA

CANALIZACION DEL RIO DEL VALLE

El tema especial en Catamarca lo constituye la canalización del Río del Valle, obra de suma importancia para Catamarca, no sólo por que viene á dar solución en parte á su problema de riego, sino por las proyecciones económicas que comporta.

Formado por los arroyos Pachín y Piedra Blanca, el Río del Valle es para Catamarca una de sus mejores esperanzas de riqueza. En ese sentido se proyectó canalizarlo, desde hace quince años, completando la obra mediante un gran dique central y otras obras. Con estos planes, se iniciaron los primeros trabajos; pero á última hora, vemos según lo informan los diarios de la localidad que se ha variado de sistema, cambiando los diques por embalses. La nueva forma de construcción, se dice, no surtirá los efectos de los planes anteriores. Empero la obra no pierde su trascendencia y su carácter de indispensable para la extensa zona conocida con el nombre de "El Valle", donde se encuentran las famosas chacras, quintas de árboles frutales, invernaderos de hacienda y sementeras de toda clase.

Aunque la canalización del Río del Valle no se lleve á cabo de acuerdo con los planes primitivos, es la obra más importante en la irrigación de Catamarca, algo así como lo es para La Rioja el dique de Huaco.

LA VIALIDAD

En Catamarca, como en casi todo el resto de la República, los caminos y puentes se hallan poco menos que abandonados de la acción de los poderes públicos, encargados de su conservación.

Este asunto, que es de vital importancia para los pueblos, no ha sido aun encarado en la forma debida, unas veces por negligencia y otras por falta de fondos destinados á ese objeto.

La falta de buenos caminos y puentes es perjudicial para la economía de los pueblos, principalmente de aquéllos que no cuentan con otros medios de trasporte que los á sangre. Por lo regular, esa necesidad contribuye á encarecer la vida, pues á medida que son mayores las dificultades del trasporte, mayores son los fletes que se cobran por ese concepto, dando lugar á que aumente el de los artículos.

Catamarca es una provincia que aun no tiene las suficientes líneas férreas para evitar el trasporte á sangre, y es por ello que allí es donde más se siente la necesidad de mejorar los caminos.

Todo el dinero que se emplee en ese sentido, reportará beneficios incalculables.

Las autoridades respectivas, deben poner de su parte el empeño posible, para mejorar la vialidad en aquella provincia, en la seguridad que con ello realizarán una obra que merecerá el aplauso general.

EL VALOR DE LA PROPIEDAD

Informe oficial

DIVERSAS CONSIDERACIONES

El director de la sección estadística y economía rural envió un informe al Ministerio de Agricultura, con la estadística de ventas é hipotecas de propiedades rurales, correspondiente al año 1911.

Las ventas de 1911 suman 11.149.263 hectáreas por valor de 395.837.383 pesos. En comparación con el año 1910 resulta una disminución del 5 por ciento en la superficie vendida y un aumento en 45 por ciento en el valor.

Las ventas de propiedades rurales realizadas durante el decenio 1902-1911 suman 100.980.449 hectáreas, por valor de 2.202.746.856 pesos.

La provincia de Mendoza ocupa el primer lugar durante el último decenio, respecto á la extensión de tierra vendida, pero su rango es el cuarto en lo que se refiere al valor de lo vendido. Sin embargo, da un término medio anual de ventas de 2.316.568 hectáreas, que no alcanza ninguna otra provincia ó territorio.

El constante incremento de la compra-venta de tierras en toda la República, á juicio del mencionado funcionario, reconoce como causa general los progresos del país y los beneficios presentes y futuros que la explotación de tierra ofrece á los capitalistas. Más tarde, las corrientes de capitales dedicadas á estas transacciones se encaminaron según el clima y la calidad del suelo, la amplitud de los mercados y otras condiciones especiales para negocios de esta especie.

En un país donde todo está por hacer y que posee un suelo y clima privilegiados para producción abundante y barata, la tierra tiene que ser objeto de las principales transacciones. A medida que las naciones europeas se industrializan, aumenta la importación de materia prima agrícola y esto produce el movimiento de capitales, en busca de tierra, donde la haya, para hacerla producir lo que el mercado mundial reclama. La mayor demanda de productos trae una mayor demanda de tierras, lo que produce su valorización.

El comercio de tierras en nuestro país ha traído la subdivisión de la propiedad. Así en diez años, en la Pampa Central el número de propiedades de más de una legua ha disminuído en 57 por ciento mientras el número de las de 26 á 100 hectáreas aumenta en 2.550 por ciento y en 593 por ciento las de 101 á 650 hectáreas. En la provincia de Buenos Aires el número de propiedades ha aumentado en 50 por ciento y no obstante las grandes extensiones que, forzosamente, requiere la ganadería, los campos de más de una legua van fraccionándose cada año. Santa Fe ha llegado, relativamente, al régimen de la pequeña propiedad y hay tendencia, en algunos departamentos, á volver á extensiones mayores para explotaciones mixtas agrícola-ganaderas, con forrajes cultivados.

El alza de los precios es continua desde 1895 á 1907. En un período de veintitrés años el valor de la propiedad raíz (excepción hecha de la capital federal) aumentó en 218 por ciento. La valorización es un hecho evidente, lógico y normal, pues es producto de la demanda por la densidad de la población y la escasez de producción agrícola en los países muy poblados.

Por otra parte, de 1888 á 1911, en nuestro país, los ferrocarriles construídos para el servicio de la producción, representan un valor de dos mil millones de pesos moneda nacional y es notorio que las líneas penetran en el desierto, fomentando la explotación de tierras nuevas. Durante este mismo período, la población ha aumentado en 130 por ciento; se han creado explotaciones agrícolas en una extensión de 20 millones de hectáreas, que han de haber reclamado para su instalación de arraigo, un capital no menor de mil millones de pesos moneda nacional. Esto aparte de los progresos de la industria ganadera, cuya tasación no es inferior á 160.000.000 de pesos oro, á lo que debe agregarse el crecimiento enorme de nuestro comercio de importación y exportación. Todo esto ha sido, pues, un factor para valorizar nuestras tierras, pues cada progreso del país tiene una influencia sobre ellas.

La intuición de estos hechos, agrega el director de estadística, forman el consenso nacional respecto de la valorización de la tierra y de ahí que se establezcan precios que son "el valor presente de beneficios futuros".

BOLETIN TELEGRAFICO DEL EXTERIOR, DE LAS PROVINCIAS Y TERRITORIOS

VIA COLON

INFORMACIONES COMERCIALES

MERCADO FINANCIERO LONDINENSE

LONDRES, Julio 16 — En este mercado monetario fué muy activa hoy la demanda.

La tasa del descuento particular estuvo más firme y el Banco de Inglaterra realizó abundantes operaciones de esta índole.

El Stock Exchange estuvo deprimido. Los consolidados británicos bajaron hasta el nivel de 74 3|8 por ciento que representa la más baja cotización habida desde el año 1826.

Los agentes encargados de la emisión del nuevo empréstito destinado á Terranova se vieron obligados á conservar en su poder el 85 por ciento de la emisión.

Los ferrocarriles británicos estuvieron flojos, pero mejoraron al acercarse la clausura.

En la sección de ferrocarriles argentinos fueron muy escasas las operaciones.

Los títulos brasileños estuvieron flojos.

Las acciones de aguas corrientes de Buenos Aires mejoraron.

Las acciones de empresas de electricidad en el Canadá y en la América del Sur, continuaron atrayendo el interés del mercado.

La empresa eléctrica de San Pablo (Brasil), subió 9 puntos. Los tranvías de Río de Janeiro subieron 3 puntos.

LONDRES, Julio 16—El directorio de la Compañía Telefónica del Río de la Plata propondrá en breve á los accionistas un aumento del capital social en 200.000 libras esterlinas.

LONDRES, Julio 16—La River Plate Investment Trust Company, anuncia un dividendo interno de ocho por ciento para el semestre.

PRECIOS Y COTIZACIONES

TITULOS ARGENTINOS

AMBERES, Julio 16 — Los títulos de la cédula argentina se cotizaron en esta plaza á 42.30 por ciento.

LONDRES, Julio 16 — Las operaciones de descuento se hicieron hoy á 3 1|8.

EMPRESTITO ARGENTINO

NUEVA YORK, Julio 16 — Los títulos de 5 por ciento del empréstito argentino de 1909, se cotizaron en esta Bolsa al tipo de 99 3|8.

FERROCARRILES ARGENTINOS

LONDRES, Julio 16 — Las acciones ordinarias del ferrocarril del Sud cerraron á 126 1|2.

Ferrocarril Oeste de Buenos Aires—Se cotizaron á 127.

Ferrocarril Central Argentino—Acciones ordinarias, á 109.

Acciones deferidas, á 104 1|2.

Ferrocarril Buenos Aires al Pacífico—Acciones ordinarias, á 88 1|2 por ciento.

Ferrocarril Gran Oeste Argentino—Acciones ordinarias, á 102 por ciento.

Ferrocarril Nordeste Argentino—Acciones ordinarias, á 66 1|2.

Ferrocarril Córdoba y Rosario—Acciones preferidas de 6 por ciento, se cotizaron á 112 por ciento.

Las acciones de segunda preferencia se vendieron á 68 1|2.

Ferrocarril Central Córdoba — Los debentures de 5 por ciento se cotizaron á 54 1|2.

Ferrocarril de Entre Ríos—Acciones preferidas del 5 por ciento, á 100 1|2 por ciento.

Las acciones ordinarias, á 83 1|2 por ciento.

Las acciones de segunda preferencia, se cotizaron á 73 por ciento.

FERROCARRILES URUGUAYOS

LONDRES, Julio 16 — Las acciones extensión Este, fueron cotizadas á 9 libras esterlinas.

Las de la extensión Norte se cotizaron á 8 1|4 libras esterlinas.

FERROCARRILES PARAGUAYOS

LONDRES, Julio 16 — Las acciones debentures de 5 por ciento del ferrocarril del Paraguay, se cotizaron á 56 3|8 libras esterlinas.

Las acciones ordinarias se cotizaron á 4 libras esterlinas.

TRANVIA ANGLO-ARGENTINO

LONDRES, Julio 16 — Las acciones del tranvía Anglo-Argentino, se cotizan en esta Bolsa á 5 5-16.

ACCIONES DE RIO TINTO

LONDRES, Julio 16 — Las acciones de las minas de Río Tinto, de 10 libras esterlinas, se cotizaron hoy al tipo de 78 1|8.

PARIS, Julio 16—Las acciones de las minas de Río Tinto, de 10 libras esterlinas, se cotizaron á 1.968 francos.

MERCADO DEL CAPITAL

BERLIN, Julio 16—El descuento oficial se efectuó á 4 1|2 por ciento.

El descuento particular se efectuó á 3 3|8 por ciento.

LONDRES, Julio 16—La tasa oficial del descuento en el banco de Inglaterra es de 3 por ciento.

El descuento particular se efectuó al tipo de 2 15|16 por ciento.

PARIS, Julio 16—El descuento bancario se efectuó al tipo de 3 por ciento.

El descuento particular se efectuó á 2 3|4 por ciento.

MERCADO DE CAMBIOS

PARIS, Julio 16 — Los cambios sobre Londres se efectuaron á 25,24 francos la libra esterlina.

GENOVA, Julio 16 — Los cambios sobre París se efectuaron á 101,07 1|2 liras los 100 francos.

Sobre Londres, á 25.51 liras la libra esterlina.

Sobre Berlín, á 124.60 liras los 100 marcos.

BERLIN, Julio 16 — Los cambios sobre Londres se efectuaron á razón de 20,47.75 marcos la libra esterlina.

NUEVA YORK, Julio 16 — Los cambios sobre Londres se efectuaron al tipo de 4.87.55 cents la libra esterlina.

A 60 días, á 4.84.05 cents los 100 marcos.

A 90 días, á 4.83.35 cents los 100 marcos.

Sobre París, á 5.17,50 francos el dollar.

Sobre Berlín, á 95.25 francos los 4 marcos.

A 90 días, á 94.25 cents los 4 marcos.

CONSOLIDADOS ALEMANES

BERLIN, Julio 16 — Los consolidados alemanes de 3 1|2 por ciento se cotizaron á 91.50 por ciento.

Los consolidados de 3 por ciento, á 80,10 por ciento.

CONSOLIDADOS BRITANICOS

LONDRES, Julio 16 — Los consolidados de 2 1|2 por ciento se cotizaron á 74 13|16 por ciento al contado.

A plazos, á 74 5|8 por ciento.

RENTA FRANCESA

PARIS, Julio 16—Los títulos de la renta francesa se cotizaron á 92,20.

RENTA ITALIANA

GENOVA, Julio 16 — Los títulos de la renta italiana de 3 1|2 por ciento se cotizaron á 98 por ciento.

TITULOS URUGUAYOS

LONDRES, Julio 16 — Los títulos de la deuda consolidada de la República del Uruguay, se cotizaron en esta plaza á 76 1|4 por ciento.

MONTEVIDEO, Julio 16 — Las acciones del Banco Popular se cotizaron para fin de mes á 148.50, y para fin de Agosto á 148.80; los títulos D, á 99.70 y los [illegible] á 76.70.

CAMBIO EN CHILE

SANTIAGO DE CHILE, Julio 16 — El peso chileno de 18 peniques se ha cotizado hoy á 16 3|32 peniques.

El oro se cotiza á 178 3|4 o|o.

MERCADO DE CEREALES

TRIGO

NUEVA YORK, Julio 16 — En este mercado de cereales se obtuvieron los siguientes precios:

El trigo para Julio se cotizó á 1 dollar 10 5|8 cents el bushel.

Para Septiembre, á 1 dollar 02 1|4 cents el bushel.

Para Diciembre, á 1 dollar 04 1|4

En el mercado de trigo disponible, los precios fueron los siguientes:

El número 1, de primavera, del Norte, á 1 dollar 14 1|4 cents el bushel.

El número 2, rojo, puesto á bordo, á 1 dollar 11 1|4 cents el bushel.

El número 1, de Manitoba, á 1 dollar 16 3|4 cents el bushel.

CHICAGO, Julio 16—Las cotizaciones de trigo en este mercado de cereales fueron las siguientes:

Para Julio, á 92 5|8 cents el bushel.

Para Septiembre, á 96 1|8 cents el bushel.

Para Diciembre, á 93 1|4 cents el bushel.

PARIS, Julio 16—El trigo se cotizó para Julio y Agosto, á 1 dollar 53 3|4 cents el bushel.

BERLIN, Julio 16—El trigo para Julio se cotizó á 1 dollar 31 7|8 cents el bushel.

HAMBURGO, Julio 16—El trigo argentino para Julio se ha vendido en este mercado á 196.50 marcos la tonelada.

BUDAPEST, Julio 16—En este mercado se ha cotizado hoy el trigo para Octubre, á razón de 1 dollar 25 3|8 cents el bushel.

LIVERPOOL, Julio 16—En este mercado de cereales el trigo se cotizó á los siguientes precios:

El trigo para entregar en Julio se cotizó á 7 chelines 6 5|8 peniques las 100 libras.

Para Diciembre, á 7 chelines 1|2 peniques las 100 libras.

El trigo del Río de la Plata se cotizó á 7 chelines 5 1|2 peniques las 100 libras.

El trigo australiano se vendió á 8 chelines 10 1|2 peniques.

El trigo número 2, del Norte, á 7 chelines.

El trigo Manitoba, á 8 chelines 1 3|8 peniques.

El número 2 del Oeste, á 8 chelines 6 1|4 peniques las 100 libras.

MAIZ

HAMBURGO, Julio 16—El maíz se ha cotizado en este mercado á 107.50 marcos la tonelada.

LIVERPOOL, Julio 16—Se cotizó el maíz en este mercado á los siguientes precios:

El maíz tipo mezcla de los Estados Unidos á 4 chelines 11 1|4 peniques las 100 libras, para Julio.

Para Septiembre, á 8 chelines 8 5|8 peniques las 100 libras.

El maíz nuevo del Río de la Plata á 5 chelines 2 peniques las 100 libras.

NUEVA YORK, Julio 16—El maíz en este mercado se cotizó á 84 cents el bushel para Julio, y para Septiembre, á 83 cents el bushel.

Para Diciembre, á 81 1|2 cents el bushel.

CHICAGO, Julio 16—El maíz se cotizó en este mercado á los siguientes precios:

Para Julio, á 72 3|4 cents el bushel.

Para Septiembre, á 67 1|4 cents el bushel.

Para Diciembre, á 61 1|4 cents el bushel.

SEMILLA DE LINO

HAMBURGO, Julio 16 — La semilla de lino del Río de la Plata se ha cotizado en este mercado á razón de 236 marcos la tonelada para Julio.

AVENA

NUEVA YORK, Julio 16 — Los precios de la avena fueron los siguientes:

La número 2 blanca nueva se cotizó á 57 1|2 cents; la número 2 amarilla á 57; la Standart, á 57 1|2 cents.

CHICAGO, Julio 16 — Los precios de la avena fueron los siguientes:

Para Septiembre, á 34 cents el bushel.

Para Octubre, á 35 cents el bushel.

MERCADO DE CARNES

LONDRES, Julio 16 — Las carnes congeladas de oveja se vendieron á 2 chelines 4 peniques por stone de 8 libras.

La carne vacuna congelada se vendió á 2 chelines 7 peniques por stone de 8 libras.

Los cuartos delanteros, á 2 chelines 2 peniques al contado por stone de 8 libras.

La carne vacuna, sin congelar, se cotizó de 2 chelines 9 peniques á 3 chelines 4 peniques por stone.

Los cuartos delanteros se vendieron á 2 chelines 2 peniques.

En las últimas 24 horas entraron en el mercado 1.950 cuartos de carne vacuna chilled.

Nota: El stone equivale á tres kilogramos 127 gramos.

MERCADO DE MANTECA

LONDRES, Julio 16 — La manteca argentina se cotizó de 106 á 108 chelines.

La manteca fina, de Cork, se cotiza á 96 chelines.

MERCADO DE CUEROS

HAMBURGO, Julio 16 — Los cueros secos de Buenos Aires, se cotizaron en este mercado de 112 á 114 marcos los 50 kilogramos.

Los cueros salados de saladero, se vendieron de 70 á 72 marcos los 50 kilogramos.

Los cueros salados de matadero, se cotizaron de 57 á 68 marcos los 50 kilogramos.

MERCADO DE LANAS

HAVRE, Julio 16 —Las lanas peinadas del Río de la Plata se vendieron á 170 francos los 100 kilogramos al contado; para Agosto á 171.50 francos; para Octubre, á 172 francos, y para Enero de 1913, á 174.50 francos.

ROUBAIX (Tourcoing), Julio 16 — La lana peinada de los puertos del Río de la Plata, se cotizó á 5.85 francos al contado por kilogramo; para Agosto, á 5.82.50 francos el kilogramo; para Octubre, á 5.80 francos y para Enero de 1913, á 5.75 francos.

AMBERES, Julio 16 — La lana argentina, peinada, se cotizó á 5.70 francos el kilogramo, al contado; para Agosto, á 5.70 francos; para Octubre, á 5.65 francos y para Enero de 1913, á 5.65 francos.

MERCADO DE ALGODON

LIVERPOOL, Julio 16 — El algodón se cotizó ayer en este mercado á los siguientes precios:

El producto Middling de entrega inmediata, se vendió á 7.15 peniques; para Julio y Agosto, á 6.97 peniques; para Octubre y Noviembre, á 6.74 peniques; para Diciembre y Enero de 1913, á 6.69 peniques la libra.

En las últimas 24 horas entraron al mercado 8,000 pacas de algodón.

NUEVA YORK, Julio 16 — Los precios del algodón en este mercado fueron ayer los siguientes:

Para Julio, á 12.01 cents el bushel.

Para Agosto, á 12.01 cents la libra.

Para Octubre, á 12.12 cents la libra.

Para Noviembre, á 12.23 cents la libra.

Para Diciembre, á 12.30 cents la libra.

Para Enero de 1913, á 12.30 cents la libra.

MERCADO DE METALES

ORO, PLATA, COBRE Y ESTAÑO

NUEVA YORK, Julio 16 — La plata en barras se vendió á 60 1|2 cents la onza.

El cobre se vendió á 17.25 cents la libra.

El cobre electrolítico fué ofrecido á 17 7|8 cents la libra. La demanda se hizo al tipo de 17 3|4 cents la libra.

El estaño se vendió á [illegible] cents las

LONDRES, Julio 16 — La plata en barras se vendió á 27 7|8 peniques la onza.

El cobre se vendió á 74 libras 3 chelines 9 peniques la tonelada.

A 90 días se vendió á 75 libras 16 chelines 3 peniques la tonelada.

El estaño se cotizó á 200 libras 10 chelines la tonelada.

A 90 días, á 196 libras 10 chelines la tonelada.

LONDRES, Julio 16 — El oro en barras se cotizó á 77 chelines 9 peniques la onza.

MERCADO DE QUEBRACHO

HAMBURGO, Julio 16 — Los rollizos de quebracho se cotizaron de 80 á 82 marcos los 1.000 kilogramos.

El extracto de quebracho se vende al precio de 29 á 30 marcos los 100 kilogramos.

CAMBIO EN MADRID

MADRID, Julio 16—El agio sobre el oro ha sido de 5.95 por ciento en este mercado.

CAMBIO EN LISBOA

—LISBOA, Julio 16—El agio sobre el oro fué de 11 por ciento en esta capital.

LA GUERRA ENTRE ITALIA Y TURQUIA

SITUACION INVARIADA DE LOS BELIGERANTES

BOMBARDEO DE UN PUERTO TURCO

EL DISCURSO DEL GRAN VISIR

Comentarios de la prensa italiana

INFORMACIONES DE ORIGEN ITALIANO

ROMA, Julio 16—"Il Messaggero" publica en su número de hoy un telegrama recibido de Samos en el cual se refiere que el crucero italiano "San Marco", salido anteayer de Stampalia, bombardeó el puerto de Budren, Turquía Asiática.

ROMA, Julio 16—Un radiotelegrama de Stampalia, dirigido al ministro de Marina, anuncia que se comprobó oficialmente que dos de los modernos cazatorpederos otomanos salieron de los Dardanelos, y están en las aguas del Egeo.

La escuadrilla de torpederos italianos es da caza, esperándose con ansiedad novedades al respecto.

ROMA, Julio 16—Telegramas de Sidi Ali, comunican oficialmente que los expedicionarios continúan reforzando las posiciones conquistadas y vigilando al enemigo.

Dicen, además, que en el combate ocurrido en dicha localidad, resultó herido de cierta gravedad el teniente coronel Riviello, del cuerpo de granaderos, natural de Potenza.

ROMA, Julio 16—Comunicaciones oficiales de Rodas, dicen que la situación de las islas ocupadas por la armada italiana, en el Egeo, permanece invariable.

Los isleños simpatizan en la forma más amplia con los expedicionarios, á los que tributan las mayores agasajos.

Parece que el movimiento panhelenista provocado, por algunos politicantes, abortó completamente, no habiendo encontrado apoyo en las poblaciones locales, que piden tan sólo que al terminar la guerra, los italianos no les abandonen á las seguras represalias otomanas.

EN ITALIA

ROMA, Julio 16—"Il Popolo Romano", comentando en su edición de la fecha el discurso pronunciado ante la Cámara otomana por el gran visir Said pachá, se pregunta "si el ministro habló seriamente ó trató tan sólo de continuar engañando á la opinión pública de su país, puesto que la Sublime Puerta no consigue engañar á nadie más".

Después de breves consideraciones sobre la situación interna de Turquía, el diario citado concluye:

"Excluída "á priori" la idea de que Italia pueda adquirir de Turquía las regiones que ha regado con la sangre más generosa de sus hijos, idea que en la actualidad es simplemente absurda, ¿cuáles pueden ser las condiciones honorables sobre cuyas bases la Sublime Puerta dice estar dispuesta á tratar la paz?

"Teniendo presente la marcha de los acontecimientos y nuestra posición en el Egeo y en Libia, ¿es posible discutir aún respecto de la absoluta soberanía de Italia, sin caer en el ridículo? Claro que no. No puede haber entonces para Turquía otras condiciones posibles que no sean las que Kiamil pachá aceptó de Austria-Hungría, las que están consignadas en el capítulo 4o. del convenio celebrado entre los gobiernos de Viena y de Constantinopla, respecto de Bosnia.

"A juzgar por las apariencias, Said pachá no parece estar dispuesto á encaminarse por esa senda, pero, ¿lo pensarán así los demás interesados en que termine la guerra? Pues no debe olvidar el ministro otomano que si fueron aceptables y honorables las condiciones que Austria dictó, no hay razón alguna para que no lo sean igualmente las de Italia, en un caso similar."

ROMA, Julio 16—Los diarios locales anuncian, en términos complacidos, que el coronel Alberto Cavaciocchi, comandante del regimiento 60o. de infantería, que forma parte de la división Garioni, ha sido ascendido á general de brigada por acción de guerra, por su brillante actuación en los combates de Sidi-Said y Sidi-Ali.

ROMA, Julio 16—Se realizó esta tarde un duelo á pistola entre el periodista ruso Redoff y el doctor Efaim, corresponsal del diario berlinés "Deustche Tagenzeitung", quienes habían tenido un violento altercado con motivo de sus diferentes apreciaciones respecto de la guerra actual.

Los adversarios se cambiaron dos tiros, sin resultado, reconciliándose luego en el mismo terreno, por la intervención amistosa de los padrinos respectivos.

ROMA, Julio 16 — Telegraffan de Nápoles que llegó hoy á ese puerto el vapor "Verona", procedente de Trípoli, á bordo del cual se repatriaron noventa y tres oficiales del cuerpo de expedición, en Libia, entre ellos el teniente general Frugoni y los coroneles Amari y Cadolini, los que fueron vivamente aclamados por el público.

ROMA, Julio 16 — Dicen de Llorna que esta mañana los soberanos estuvieron nuevamente en esa ciudad, á la cual se habían trasladado de su quinta del Gombo en automóvil.

Los soberanos visitaron el hospital militar y el civil, conversando afablemente con los militares heridos ó enfermos que se asisten en ellos y animándoles con palabras alentadoras.

Tanto á su arribo como á su partida, el rey y la reina fueron vitoreados calurosamente.

ROMA, Julio 16 — Informan de Nápoles que llegó esta tarde á aquel puerto el vapor "Valparaíso", procedente de Derna, llevando doce cañones, numerosos fusiles y gran cantidad de material bélico conquistado por los expedicionarios en Cirenaica.

ROMA, Julio 16 — Todos los diarios de la península comentan en sus [illegible] de hoy el discurso de Said pachá, y en general manifiestan que la opinión pública italiana no se conmueve ya ante las afirmaciones de los otomanos, considerando que mientras más dure la guerra, mayores serán los derechos que Italia podrá hacer valer.

La Revista de Obras Públicas, dice al respecto que la actitud de Turquía es lo de menos, pues Italia tiene ya trazado su programa que cumplirá á pesar de todo.

"Entre algunos días, caída en nuestro poder también Zuara, habremos izado nuestro pabellón sobre toda la costa de Cirenaica y Tripolitania. Cerradas así las vías del mar á los musulmanes, ocuparemos algunos puntos del interior, inmediatos á la costa que sirven de base de operaciones al enemigo y no bien estos acontecimientos hayan madurado, ampliaremos nuestra acción en el Egeo, ocupando todas las demás islas que quedan en poder de los otomanos, lo que reducirá forzosamente el campo de la guerra á mínimas proporciones, aún cuando la Sublime Puerta continúe en sus estériles intransigencias. Y, dueños de Libia y del Egeo, quedaremos á la espera de que los turcos vengan á desalojarnos de las posiciones conquistadas. ¿Le gusta este programa á Said pachá? Si es así, garantizamos que cumpliremos fielmente nuestra palabra".

ROMA, Julio 16 — Informan de Fiuggi que ayer, conocidos los detalles del brillante triunfo obtenido por las armas italianas en Sidi Alí, un numeroso grupo de ciudadanos organizó una manifestación popular que encabezada por las autoridades locales y una banda de música que tocaba los himnos nacionales se dirigió á la quinta ocupada por el ministro, vitoreando al rey, al ejército y á di San Giuliano.

Intimamente complacido por la patriótica demostración, el canciller se presentó en el balcón y pronunció breves palabras de agradecimiento ensalzando la actuación de los expedicionarios en el Egeo y en Libia, y manifestando que no tributaran sus aplausos á su persona sino al glorioso ejército que en medio de los mayores peligros y molestias había sabido mantener bien alto el nombre de Italia.

EN EL EXTRANJERO

LONDRES, Julio 16 — La embajada otomana en esta capital declara que, según informes que recibió de su gobierno, los italianos envenenan los pozos y fuentes en la Tripolitania.

ESPAÑA

DIVORCIO DE INFANTES

Pedido de nacionalidad francesa

ASUNTO COMENTADISIMO

MADRID, Julio 16 — En los círculos palatinos y altas esferas sociales desde hace días circulaba el rumor de que los infantes don Antonio de Orleans y su esposa, Eulalia, tenían el propósito de divorciarse, rumor que como puede suponerse, era objeto de variadísimos comentarios. Los diarios hicieron algunas indicaciones veladas, acerca del asunto, lo que sirvió para aumentar grandemente el interés de la opinión pública.

Hoy se ha confirmado la noticia, conociéndose algunos detalles de la cuestión. El infante don Antonio de Orleans solicitó del gobierno francés se le concediese la nacionalización, pedido que fué puesto en conocimiento del gobierno español y del rey Alfonso. Al mismo tiempo la esposa del infante, Eulalia, hija del rey Alfonso, dirigió al gobierno francés, una solicitud pidiendo también la nacionalización.

Don Antonio de Orleans hizo el pedido por intermedio del embajador de España en Francia, señor Pérez Caballero, quien lo comunicó al ministro de Estado, señor García Prieto. El gobierno español contestó dándose por enterado.

La infanta Eulalia dirigió su solicitud directamente al gobierno francés, pues como se sabe á consecuencia de la publicación del libro "Au fil de la vie" rompió sus relaciones con el embajador español en la capital francesa.

Sábese que la infanta comunicó su propósito de pedir la nacionalidad francesa al rey Alfonso y á doña María Cristina.

La causa de la nacionalización de los infantes, no es otra, que poder llevar á cabo sus propósitos de divorcio y quedar en libertad de contraer nuevas nupcias, pues las leyes españolas no permiten el divorcio absoluto, y sí, solamente, la separación legal.

El incidente es comentadísimo en los círculos oficiales y especialmente en los aristocráticos. Respecto á la impresión causada en el rey Alfonso y la familia real, nada se sabe, aunque se supone que se mostrarán conformes con la resolución adoptada por los infantes.

Igualmente se desconocen las causas existentes para el pedido de divorcio, circulando sólo rumores, acerca de los cuales se guarda la natural reserva.

Coméntase también la noticia, que parece confirmada, de los propósitos de la infanta Eulalia de escribir un nuevo libros sobre filosofía, religión y moral.

LAS FIESTAS DE PAMPLONA

ENTUSIASTA RECIBIMIENTO AL REY

BRILLANTE PROCESION

RECEPCION OFICIAL

Sensible accidente

MADRID, Julio 16— Comunican de Pamplona que continúan con indescriptible animación las fiestas conmemorativas del centenario de la batalla de las Navas de Tolosa. La población presenta un brillante aspecto; todos los edificios públicos y numerosos particulares, están artísticamente engalanados con profusión de banderas y flores; en las plazas hay arcos de triunfo, con inscripciones alusivas á la fiesta que se conmemora, y por la noche la población luce espléndidas iluminaciones.

En las primeras horas de la mañana de hoy, llegó el rey Alfonso, quien fué objeto de un entusiasta recibimiento. En la puerta de Taconera se hallaban esperando al monarca, el ministro de Fomento, señor Villanueva, las autoridades civiles y militares, comisiones de los centros sociales, círculos y entidades comerciales é industriales, los alcaldes de las villas francesas que formaron parte del reino de Navarra, y una compacta muchedumbre.

Al llegar don Alfonso, las tropas rindieron los honores de ordenanza, y la concurrencia prorrumpió en vítores y aclamaciones al rey y á España. En medio de gran entusiasmo, se organizó la comitiva, dirigiéndose á la catedral. Al paso por las calles, las damas que ocupaban los balcones de las casas, arrojaban sobre los coches ramos de flores, y daban suelta á numerosas palomas.

Las aclamaciones y vítores al rey no cesaron hasta la llegada á la catedral, en donde el monarca y el elemento oficial fué recibido por las autoridades eclesiásticas. En el templo se ofició un solemne "tedéum", al que asistieron miles de personas.

Terminada la ceremonia religiosa, el rey y su comitiva se dirigieron á la diputación provincial, pasando bajo un gran arco de triunfo, erigido por el comercio pamplonés. Ya en la diputación, desde uno de los balcones el rey presenció la procesión cívico-religiosa, organizada por las autoridades y el pueblo.

La procesión resultó espléndida, presentando notas altamente pintorescas, por la presencia en la misma de numerosas comisiones de los pueblos navarros, que vestían los trajes típicos del país. Varias de estas comisiones llevaban las cadenas y otros trofeos de la batalla de las Navas.

Abrían la marcha de la procesión, fuerzas de la guardia civil; seguían los centros sociales, las autoridades civiles y militares, los ayuntamientos navarros, por medio de sus comisiones, con 269 banderas, el ayuntamiento de la ciudad, las corporaciones oficiales, y una compacta concurrencia.

La procesión terminó en la plaza de la Constitución, en donde se ofició una misa de campaña, á la que asistió el rey Alfonso con traje de húsar. La ceremonia religiosa resultó brillantísima.

Concluída la misa, las tropas desfilaron frente al sitio donde se hallaba el monarca con su comitiva, y se dió por terminado el acto.

MADRID, Julio 16—Comunican de Pamplona que se ha celebrado esta tarde en el salón del Trono, de aquella diputación provincial, una recepción oficial.

Desfilaron las autoridades, comisiones y representaciones de los círculos y numerosas personalidades, políticas, científicas y literarias. El monarca conversó afectuosamente con los alcaldes franceses de los pueblos navarros.

El rey Alfonso se muestra satisfechísimo de los agasajos y demostraciones de afecto de que ha sido objeto, en la ciudad.

Durante las fiestas, sólo ha habido que lamentar un accidente. Al salir de la catedral la comitiva, el caballo que montaba uno de los ayudantes del capitán general, se desbocó, y emprendió veloz carrera, promoviéndose el pánico consiguiente.

El jinete fué arrastrado pocos metros, y el rey Alfonso que se encontraba ya en su coche, descendió rápidamente y prestó auxilio al oficial.

El rasgo del monarca fué objeto de entusiastas aclamaciones.

Respecto al oficial, los médicos le prestaron auxilio, y manifestaron que la conmoción sufrida no revestía gravedad.

LOS EMIGRADOS PORTUGUESES

Demanda de auxilio

MADRID, Julio 16 — Los gobernadores de las provincias limítrofes á Portugal han dirigido telegramas al gobierno, pidiéndole el envío urgente de socorros para muchos emigrados portugueses, que se han refugiado en las ciudades españolas, á consecuencia de los últimos sucesos.

Dicen los gobernadores que la mayoría de los portugueses carecen de lo más necesario para la subsistencia, y que los fondos provinciales y municipales no son suficientes para remediar la situación de aquéllos y menos para el gasto que representa el traslado al interior de la península.

El gobierno estudia el asunto que ofrece algunas dificultades en el terreno de la práctica, pues se necesitaría la aprobación de un crédito para atender á dichos gastos, por cuanto parece que Portugal se niega á abonarlos.

Los diarios comentan el asunto é indican al gobierno que sea cualquiera la solución que se acopte, se lleve á la práctica con urgencia, pues los miles de emigrados se encuentran en la miseria.

MOVIMIENTO EMIGRATORIO

Datos interesantes

MADRID, Julio 16 — Se ha publicado el informe de la junta de emigración de Vigo, relativo al movimiento emigratorio, documento que tiene algunos datos de importancia.

En el primer semestre del año actual salieron de aquel puerto para las Repúblicas americanas, 18.211 emigrantes. En igual tiempo del año pasado embarcaron 12.000. La diferencia considerable débese, en parte, á la crisis obrera y á la implantación de la ley de servicio militar obligatorio, hecho comprobado por ser mayor la emigración en la época del alistamiento militar.

Respecto al punto á que se dirigen los emigrantes, cuenta con mayor contingencia, la República Argentina, pero según el informe en los últimos tiempos se nota una tendencia hacia el Uruguay y otras Repúblicas también sudamericanas, debido á las mayores facilidades que otorgan los gobiernos y á diversas medidas de propaganda implantadas para atraer á los emigrantes.

Por lo que respecta á éstos, la mayoría son trabajadores de los campos.

Los datos oficiales publican una estadística de la emigración en el último decenio, por lo que se refiere á aquel puerto, datos que plantean un problema de sumo interés para el gobierno.

LA INFANTA ISABEL EN BARCELONA

Fiestas en su honor

BARCELONA, Julio 16—La infanta Isabel continúa siendo objeto de agasajos y demostraciones, por parte del elemento oficial y del pueblo de esta ciudad. Hoy realizó una excursión en lancha automóvil, á la que seguían ochenta embarcaciones artísticamente enguirnaldadas.

Los excursionistas llegaron al centro oceanográfico, las instalaciones del cual visitó la infanta. Estuvo en el cañonero "Cocodrilo", destinado á los estudios oceanográficos, y después visitó el Asilo Naval y el dique flotante.

Por la tarde, las tripulaciones de los cañoneros "Temerario" y "Nueva España", organizaron regatas, en las que tomaron parte algunos yates del Club Náutico.

Las pruebas resultaron brillantísimas y fueron presenciadas por millares de personas.

La infanta ofreció esta noche un banquete á los diputados y senadores monárquicos, representantes de la ciudad, y á las autoridades. Al banquete asistieron los señores Musitu y Cambó.

CENTENARIO DE LAS CORTES DE CADIZ

MADRID, Julio 16—Se ha aprobado el programa de las fiestas oficiales que han de celebrarse con motivo del centenario de las Cortes de Cádiz.

El día 1o. de Octubre se realizará la fiesta ibero-americana; el 2, el congreso interparlamentario; el 3 la revista militar y naval, y el 4 una fiesta social en honor de las delegaciones extranjeras.

MADRID, Julio 16—El gobierno y una comisión de personalidades, comerciales é industriales gaditanas, han celebrado una reunión para tratar de los medios tendientes á evitar los abusos, que pretenden realizar algunos industriales de Cádiz, con motivo de la concurrencia de forasteros á aquella ciudad, durante las fiestas de Octubre.

Sábese que algunos dueños de hoteles han pedido por el alquiler de habitaciones sumas que ascienden á varios miles de pesetas. Una empresa de carruajes, pide por el alquiler de coches, durante los días de las fiestas 1.500 pesetas.

Confía el gobierno en que se logrará evitar tan escandalosos abusos.

Banquete en la legación de Chile

MADRID, Julio 16—El ministro de Chile, en esta capital, doctor Emiliano Figueroa Larrain, ofreció hoy un banquete al caballero chileno señor José Toribio Medina, que representó en Londres á su país, en uno de los congresos internacionales últimamente celebrado.

Al banquete asistieron algunos diplomáticos y miembros de la colectividad chilena.

El señor Medina tiene el propósito de permanecer en la península algún tiempo, con objeto de adquirir documentos relativos al poeta Ercilla.

Las negociaciones franco-españolas

MADRID, Julio 16—Dicen de San Sebastián, que el ministro de Estado, señor García Prieto, ha manifestado á los periodistas que las negociaciones franco-españolas respecto á Marruecos se reanudarán la semana próxima.

Continúa el optimismo en los centros diplomáticos.

¿Viaje del rey á Marruecos?

MADRID, Julio 16—Dicen de Tánger, que en aquella ciudad, circula el rumor de que una vez terminadas las negociaciones franco-españolas, el rey Alfonso visitará Ceuta, Tetuán, Larache y Alcázar.

La noticia carece de confirmación de carácter oficial.

Ecos de un incidente sangriento

BARCELONA, Julio 16—Dicen de Granollers que hoy se realizó una manifestación de duelo en aquella ciudad, que resultó imponente. Asistieron las autoridades, los centros sociales y numerosos obreros. La manifestación llegó al cementerio y depositó coronas de flores en la tumba del republicano Masso, muerto á consecuencia del sangriento incidente ocurrido hace pocos días.

La autopsia practicada á aquel republicano ha puesto de manifiesto que durante la colisión con los carlistas recibió diez heridas de arma blanca.

Efectos de los temporales — Pueblos arruinados

MADRID, Julio 16—Comunican de las provincias de Segovia y Guadalajara que las noticias de los pueblos damnificados por los temporales, son desconsoladoras.

Durante el día de ayer descargó una fuerte tormenta sobre muchos pueblos, los campos de los cuales han quedado arrasados.

La crisis entre los labradores y obreros de los campos reviste caracteres gravísimos.

Peregrinos chilenos en viaje

MADRID, Julio 16—Han salido de esta capital para Barcelona numerosos peregrinos chilenos, los cuales se unirán en aquella ciudad á sus compañeros y emprenderán el viaje de regreso á su país.

¿Armas para los portugueses?

MADRID, Julio 16—Comunican de La Coruña que las autoridades navales de aquel departamento sellaron hoy las escotillas del vapor "Galicia", á causa de haberse denunciado la existencia de contrabando de armas con destino á los monárquicos portugueses.

Mañana se llevará á cabo el registro del vapor.

PORTUGAL

LOS SUCESOS DE PORTUGAL

ABSOLUTO SOSIEGO EN EL PAIS

PAIVA COUCEIRO EN LA FRONTERA

Traslación de prisioneros á Lisboa

LISBOA, Julio 16—Según las noticias oficiales publicadas en esta capital, reina la más perfecta calma en todo el país. En la región septentrional no se ha producido novedad alguna desde hace días, lo que indica que los conspiradores resolvieron retirarse definitivamente del territorio portugués. Sin embargo, algunos creen que Paiva Couceiro, con un núcleo de sus fuerzas, se encuentra en las montañas y no se atreve á penetrar en el territorio español, temiendo ser detenido por la guardia civil.

El sentimiento popular en todo el país continúa manifestándose completamente adverso á los conspiradores. Hoy llegó á esta ciudad un monárquico que obtuvo su libertad bajo fianza en Beja, y al bajar del tren la multitud intentó agredirlo; un piquete de caballería se vió en la necesidad de intervenir, para evitar el linchamiento del conspirador.

A pesar de las seguridades que actualmente existen, de que la tranquilidad no será alterada, el gobierno mantiene en todo su vigor las disposiciones de precaución adoptadas últimamente. Constantemente, las calles son recorridas por patrullas, que detienen á todos los sospechosos. Esta mañana fué aprehendido un individuo que llevaba un gran cesto. Registrado éste, se encontraron varias pistolas automáticas y municiones.

LISBOA, Julio 16—El vapor "Cabo Verde" ha sido armado en guerra, y destinado para alojamiento de los prisioneros políticos. Esta nave zarpó para el Norte, con objeto de recoger los detenidos políticos que se encuentran en las prisiones de aquella zona.

LISBOA, Julio 16—Comunican de Chaves que el diputado Antonio Granjo, recientemente llegado á aquella ciudad, declaró que los conspiradores se están concentrando en Pindelo, en la frontera española.

LISBOA, Julio 16—El gobierno ha declarado oficialmente que no serán mantenidas las prisiones hechas por algunos ciudadanos que cooperaron al restablecimiento de la tranquilidad pública. El gobierno considerará como detenciones legales sólo aquéllas que fueron hechas con intervención de la policía.

LISBOA, Julio 16—De Braga, Bragança, Vianna do Castello y otras poblaciones septentrionales, anuncian que se han reanudado las operaciones comerciales, y que la calma queda completamente restablecida en todas ellas.

MADRID, Julio 16—Telegramas de Orense anuncian que Paiva Couceiro continúa en Soutelinho, con trescientos hombres, é intenta atravesar la frontera para huir á Francia.

En Porqueiros se presentaron á las autoridades 35 conspiradores, á quienes se secuestró el armamento que llevaban.

La mayor parte de los rebeldes venden sus armas por cualquier precio.

LISBOA, Julio 16—Según un telegrama de Orense, Paiva Couceiro fué completamente derrotado por las tropas republicanas en Serra Itouca. La columna monárquica se dispersó. La mayor parte de esta fuerza atravesó la frontera, internándose en territorio español.

Un teniente de la guardia civil española an

SERVICIO EXCLUSIVO PARA "LA PRENSA" DE SUS CORRESPONSALES

ministro de Relaciones Exteriores, M. Raymond Poincaré.

Atentado contra comunicaciones

PARIS, Julio 16 — Telegrafían de Saint Etienne que cerca de aquella ciudad fueron deteriorados varios de los discos de señales de la línea ferroviaria.

Se ha iniciado una investigación para dar con los autores de estos atentados.

ITALIA

EL DIRIGIBLE MILITAR "M Nº I"

Su vuelo sobre Roma

ROMA, Julio 16 — Esta tarde el dirigible militar "M número 1", salido de Bracciani, llegó á esta capital, realizando á una altura de doscientos metros las más atrevidas evoluciones sobre la ciudad.

Un público numerosísimo presenció el notable experimento, que duró más de una hora, tributando entusiastas aclamaciones á los arrojados pilotos.

Se añade que el rey irá á Bracciano antes de la partida del "M número 1" para el teatro de la guerra, siendo probable que efectúe una ascensión en el mismo.

EL PARTIDO REFORMISTA

Su acción en Roma

ROMA, Julio 16—Esta tarde tuvo lugar una reunión de adherentes á la nueva agrupación política, surgida á consecuencia de los famosos incidentes del congreso de Régio Emilia, la cual se titulará "Partido socialista reformista".

Asistía á la reunión el hon. Leonidas Bissolati, quien pronunció un notable discurso, manifestando que hablaba también en nombre de los honorables Cabrini, Bonomi y Podrecca.

El orador, luego de haber justificado su actitud, explicó las idealidades de la nueva agrupación, afirmando que el verdadero partido socialista estaba representado por ella, pues los que habían querido aplastar á los reformistas de la derecha, creen que el socialismo sea otra cosa muy distinta de lo que es realmente.

Después de varios otros discursos, se declaró oficialmente organizada la sección romana de dicha agrupación, figurando en ella 130 afiliados, y como órgano de la misma, el diario "Azione socialista".

Grave accidente de automóvil

ROMA, Julio 16—Dicen de Bolonia, que en el camino á Villaparda, ocurrió esta mañana un tremendo choque entre dos automóviles que marchaban en direcciones opuestas.

A consecuencia del accidente, los pasajeros sufrieron las siguientes heridas: el señor Manfredo Montuschi, una fuerte conmoción cerebral y la dislocación de la mandíbula; el doctor Tannoni, conmoción intestinal; el doctor Rasponi, auxiliar del profesor Murri, una larga herida en la frente; el profesor Facchini, la fractura de la base del cráneo. También resultaron heridos los "chauffeurs" Del Pozzo y Salsani, sufriendo el primero la fractura de varias costillas y el otro una fuerte conmoción cerebral y heridas en muchas partes del cuerpo.

Las víctimas del accidente fueron acto inmediato trasladadas al hospital de Bolonia en donde se declaró que el estado de Salsini y Facchini, es desesperado.

Soldados ahogados

ROMA, Julio 16 — Informan de Como que se ahogaron esta tarde, mientras efectuaban un baño en el arroyo Lambro, los soldados Antonio Dandre y José Mugnale, del regimiento 8 de infantería.

Sem Benelli en Norte América

ROMA, Julio 16 — Informan de Milán que se firmó hoy en esa ciudad el contrato estipulado entre un empresario norteamericano y el conocido autor dramático y poeta Sem Benelli, quien se comprometió á acompañar á la compañía especial que se formará, con objeto de realizar una "tournée" en los Estados Unidos, representando tan sólo "La cena delle beffe" y los demás trabajos del mencionado literato.

Incendio de un haras

ROMA, Julio 16 — Informan de Milán que en Lucernate, pequeña aldea de ese distrito, se incendió el haras del conde Félix Scheibler, quedando completamente destruídas sus dependencias.

Fueron salvados los numerosos caballos de carrera que se cuidaban en dicho establecimiento; los perjuicios ascienden á 30.000 liras.

Agresión á un profesor

ROMA, Julio 16 — Informan de Avellino, que el estudiante Russo, habiendo sido aplazado en ciencias naturales, perdiendo así la posibilidad de conseguir el diploma de bachiller, agredió al profesor de dicha materia, Oronzo Di Candia, dándole un fuerte bastonazo en la cabeza.

Arrestado inmediatamente por un agente de policía, Russo declaró que había querido vengarse del profesor, quien le había perjudicado intencionalmente.

Pasajeros enloquecidos por el calor

ROMA, Julio 16—Informan de Génova que fueron desembarcados hoy del vapor "Córdova" procedente de Nueva York, 12 pasajeros que se enloquecieron durante el viaje, con motivo del calor. Los desgraciados fueron llevados al manicomio local.

Ecos del proceso Cuocolo

ROMA, Julio 16—Anuncian de Viterbo que una comisión de ciudadanos, encabezada por los miembros del jurado que actuó en el proceso Cuocolo, está recogiendo firmas para presentar al rey una solicitud, en la cual se pide el indulto de Abbatemaggio.

Se agrega que salieron hoy de la cárcel local los penados De Vivo y De Lucia, quienes fueron trasladados, respectivamente, á los presidios de Civitavecchia y Suimona.

Regreso de ministros

ROMA, Julio 16—Regresaron hoy á la capital, con objeto de asistir al consejo de ministros que se realizará mañana, el presidente hon. Giolitti, y el ministro de Relaciones Exteriores, marqués di San Giuliano.

INGLATERRA

LOS SUCESOS DE PUTUMAYO

INTERPELACIÓN AL GOBIERNO

Manifiesto por la creación de Misiones

LONDRES, Julio 16 — La opinión pública continúa manifestando el más vivo interés por los sucesos de las regiones del distrito de Putumayo. La "Mail Mall Gazette" dice que la nación entera se manifiesta indignada por los actos de barbarie de que son víctimas los negros é indios de aquellas comarcas y se felicita por la enérgica intervención del gobierno.

En la sesión celebrada hoy por la Cámara de los Comunes, Mr. Barnes contestó el propósito de interrogar al gobierno acerca de la situación en Putumayo. Preguntará si las medidas tomadas por este gobierno de acuerdo con el de Washington, bastarán á hacer cesar la actual situación en aquel distrito peruano.

LONDRES, Julio 16—Los diarios de esta capital publican un manifiesto firmado por los duques de Norfolk y de Hamilton y otros personajes conocidos, quienes apelan á la generosidad del pueblo y piden que se reuna la suma de quince mil libras esterlinas para la creación de una misión católica en el distrito de Putumayo.

Dice el manifiesto que se trata de una obra humanitaria, á la que deben contribuir aún los no católicos. La misión se colocará como Aarón entre los muertos y los vivos y protegerá á los que no han sucumbido aún á los efectos de la crueldad de los representantes de la compañía gomera.

Los misioneros demostrarán con su acción que el cristianismo es siempre el baluarte de los pobres y perseguidos.

EL GRAN PARTIDO DE CRICKET

Sud Africa y Australia

LONDRES, Julio 16 — Continuó hoy con gran animación el gran partido de cricket entre Sud Africa y Australia en el terreno de Lords. Dió especial realce á la reunión la presencia del rey Jorge y de la reina María, quienes fueron objeto de una grandiosa ovación.

Los australianos continuaron el primer innings con el siguiente resultado:

Kelleway bowled por Faulkner, 102; Bardsley y Gregory por Llewellyn, el primero 164 y el segundo 5; Mayne y Minnett por Pegler, el primero 23 y el segundo 39; Matthews por Faulkner, 9; Hazlitt por Nourse cero; Whitty por Pegler, 3; Carkeek not out, 6; extras 30. Agregando los 9 puntos marcados ayer por Macartney, se llega á un total de 390.

Los sudafricanos iniciaron luego el segundo innings con el siguiente resultado:

Tancred caught por Bardsley, 19; Stricker bowled por Hazlitt, 13; White por Matthews, 18; Llewellyn por Macartoney, 69; Nourse por Kelloway, 10; Faulkner por Matthews, ; Mitchell por Matthews, 3; Taylor not out, 5; Schwarz caught por Macartney, 1; extras 12, lo que da un total de 146 por 8 wickets.

INGLATERRA Y EL CANAL DE PANAMA

Declaración de sir Edward Grey

LONDRES, Julio 16—Sir Edward Grey secretario del Foreign Office, dió hoy en la Cámara de los Comunes algunas explicaciones relativas á la protesta de este gobierno contra el proyecto que acuerda ventajas especiales á los buques norteamericanos en el canal de Panamá.

Este gobierno opina que el proyecto pendiente ante el Congreso de los Estados Unidos no es compatible con el tratado Hay-Pauncefote, que reconoce igualdad de derechos para los buques de todas las nacionalidades. Por ese motivo creyó conveniente notificar su protesta mientras el proyecto este aún pendiente.

LONDRES, Julio 16 — Telegrafían de Melbourne que Mr. Fisher, primer ministro de la Confederación Australiana, declaró que Australia se unía á la protesta del gobierno británico contra el proyecto que favorece los buques norteamericanos en el canal de Panamá. Opina Mr. Fisher que el proyecto sería mucho más perjudicial para Australia que para otro país alguno.

LA FIEBRE AFTOSA EN LEICESTHERSHIRE

Su probable origen

LONDRES, Julio 16 — Ha causado gran sorpresa la aparición de la fiebre aftosa en Leicestershire, distrito que se creía libre del mal.

No se conoce la procedencia del mal, y hay quienes creen que los gérmenes fueron introducidos en aquel condado por zorros procedentes de distritos infectados.

LA HUELGA EN EL PUERTO

En vías de arreglo

LONDRES, Julio 16 — Se efectuó hoy en las oficinas del gobierno de Downing Street la anunciada conferencia entre los representantes de la comisión del puerto de Londres y los obreros del mismo. Las negociaciones tomaron un giro favorable y se pudo llegar á un arreglo acerca de los principales puntos en litigio. Mañana se efectuará una nueva reunión.

De Liverpool comunican que los obreros de ese puerto reanudarán mañana el trabajo.

LA EXPORTACION DE TRIGO DE CANADA

LONDRES, Julio 16 — Telegrafían de Ottawa que según un informe oficial del gobierno canadiense, el Canadá exportó 84 millones de bushels de trigo durante el año que terminó el 30 de Junio último, contra 55 millones en el año anterior.

CONGRESO DE DRY FARMING

LONDRES, Julio 16 — Anúnciase oficialmente, que en el mes de Octubre próximo se reunirá en Lethbridge, pueblo de Canadá, un congreso internacional de dry-farming.

Casi todas las naciones extranjeras enviarán delegados al congreso, el que se celebrará bajo el patrocinio del gobernador general del Canadá, duque de Connaught.

CARRERAS EN NEWMARKET

LONDRES, Julio 16 — Se disputó hoy en el hipódromo de Newmarket el premio "Dullingham Plate", cuyo resultado fué como sigue:

1o. Le Lac, por Florizel II y Loch Doon, del rey Jorge.

2o. Sweeper II por Broomstiel y Ravello II, de Mr. H. E. Dureya.

3o. Tidal Wave, por Wavelet's Pride y Tolbooth, de Mr. P. Ralli.

Ganada por un pescuezo; igual distancia entre el segundo y tercero.

ESTADOS UNIDOS

COLISION DE VAPORES

Pánico entre los pasajeros

NUEVA YORK, Julio 16—Debido á una mala interpretación de señales, se produjo hoy frente á Manhattan Beach, una colisión entre los vapores "Nassau" y "Rosedale". El primero embistió al segundo y le abrió un gran rumbo en el casco.

El vapor averiado se llenó rápidamente de agua y su comandante puso rumbo á la playa, que distaba alrededor de una milla.

Se produjo un gran pánico entre los 500 pasajeros que había á bordo, en su mayor parte mujeres. Algunos se arrojaron al agua; pero todos fueron salvados por el ferry-boat "Netty".

LA CUESTION DEL CANAL DE PANAMA

Discusión del proyecto

PROBABLE ARBITRAJE

WASHINGTON, Julio 16—El Senado inició hoy la discusión del proyecto que fija los impuestos que deben pagar los buques por el paso por el canal de Panamá.

Mr. Burton combatió la diferencia que el proyecto establece entre los buques nacionales y extranjeros, declarando que esa diferencia era contraria á los tratados internacionales existentes, que reconocen la igualdad de los derechos de todos los buques.

Mr. Elihu Root, pronunció una breve alocución, en la que llamó la atención del Senado sobre la importancia del proyecto en debate y la necesidad de estudiarlo con mucha prolijidad antes de votarlo. Toda precipitación provocaría graves complicaciones internacionales.

En los círculos políticos se dice que es probable que la cuestión sea sometida al tribunal de arbitraje de La Haya, y todos están contestes en opinar que este gobierno no se podría negar á acudir al tribunal si lo exigiera la Gran Bretaña.

Se sabe que la mayoría del Senado es contraria al proyecto y todo indica que no lo aprobará sino con importantes modificaciones.

CONTRA LA CARESTIA DE LA VIDA

Un proyecto importante

WASHINGTON, Julio 16—En la sesión celebrada hoy por la Cámara de Representantes, el diputado Mr. Levy, presentó un proyecto que declara libres de derechos las carnes y otros productos de consumo, á fin de abaratar los artículos de primera necesidad y contrarrestar los efectos de la carestía.

El proyecto dará lugar á un animado debate.

Campaña electoral

WASHINGTON, Julio 16 — Anúnciase que Mr. Roosevelt está decidido á reanudar en breve la campaña electoral. Se propone valerse de la cuestión de las islas Filipinas para desacreditar al presidente Taft y su gobierno, pues tratará de demostrar que tanto el presidente como el gobernador de Filipinas, general Charles Edward, son culpables de la situación que reina ahora en el archipiélago. Iniciará, además, una campaña en favor de la Independencia de Filipinas.

Accidente á un acorazado

WASHINGTON, Julio 16—Comunican de Willington, que el nuevo acorazado "Wyoming", que partió ayer de Filadelfia con objeto de realizar pruebas de velocidad, encalló en la costa.

Informaciones posteriores indican que el acorazado fué puesto á flote y que no sufrió avería alguna.

Ejercicios de tiro al blanco en la armada

WASHINGTON, Julio 16 — Un informe recibido por el departamento de Marina, anuncia que en los ejercicios de tiro al blanco que realiza la división naval concentrada en las aguas de California, el crucero "Marblehead" estableció un "record" haciendo cincuenta y cinco blancos consecutivos con cañones de cuatro pulgadas y cuarenta y cinco con los de tres libras.

La radiotelegrafía en los vapores

WASHINGTON, Julio 16 — Las comisiones del Senado y de la Cámara de Representantes se pronunciaron en favor del proyecto que hace obligatorio el servicio continuo de telegrafía sin hilos en los vapores de pasajeros que zarpen de puertos norteamericanos. En el caso de ser aprobada, la ley empezaría á regir el primero de Octubre próximo.

Ecos del incidente de Panamá

WASHINGTON, Julio 16 — Asegúrase que este gobierno exigirá el desarme de la policía de las ciudades de Panamá y de Colón, á consecuencia del incidente ocurrido en Panamá el 4 del corriente mes.

Ese día se produjo en Panamá un choque entre soldados norteamericanos y la policía de Panamá y un soldado fué muerto.

Los restos de Vaniman

NUEVA YORK, Julio 16 — Fué encontrado hoy frente á Atlantic City el cadáver de Melvin Vaniman, una de las víctimas del accidente del globo "Arkón".

El cadáver será enviado á Illinois. Se inició una suscripción popular para socorrer á las viudas de las cuatro víctimas de la catástrofe.

Nuevos billetes de Banco

WASHINGTON, Julio 16 — Según un informe oficial del departamento de la tesorería, durante el último año financiero fueron impresos nuevos billetes de Banco por valor de $70 millones de dólares.

SUECIA

LOS JUEGOS OLIMPICOS

Gran concurso hípico

ESTOCOLMO Julio 16 — Terminados los juegos olímpicos propiamente dichos, se inició hoy el gran concurso hípico.

El gran recinto fué transformado durante la noche en un hermoso jardín cruzado por arroyuelos. La concurrencia fué numerosa y brillante y asistieron también los soberanos y otros miembros de la familia real.

La principal prueba del día la disputaron los oficiales de diez nacionalidades en sus uniformes respectivos. Ganó el primer premio un oficial alemán y ocuparon los dos puestos inmediatos un norteamericano y un sueco.

En la prueba de base ball, el primer premio quedó empatado entre los alemanes y norteamericanos.

Por la mañana se efectuaron en la iglesia católica los funerales del portugués Lázaro, el competidor de la carrera de Maratón que murió sucumbiendo á un ataque de insolación. Asistieron los reyes y otros altos personajes. El cadáver de Lázaro será trasladado á Lisboa.

ESTOCOLMO, Julio 16 — El rey Gustavo V dió hoy en palacio, un banquete en honor de los delegados á los juegos olímpicos. Asistieron cuatrocientos delegados y el rey pronunció un cordial brindis.

RUSIA

Muerte de un volador

SAN PETERSBURGO, Julio 16—Un telegrama recibido de Sebastopol anuncia que el teniente Zekutski cayó desde una altura de mil pies y sufrió una muerte instantánea.

Suicidio por hambre de presos políticos

SAN PETERSBURGO, Julio 16—Según un despacho recibido de Pskoff, doscientos presos políticos de aquella prisión se niegan á tomar alimentos desde una quincena y se encuentran moribundos. Están decididos á morir así por inanición, prefiriendo la muerte á los tormentos á que están sometidos en la prisión. El director del establecimiento pidió instrucciones al ministro del Interior.

Motín en un buque de guerra

SAN PETERSBURGO, Julio 16—Comunican de Sebastopol que el consejo de guerra de ese puerto condenó como si fueran revolucionarios á diez marineros del crucero "Zlatust", que se habían amotinado.

ALEMANIA

Un empréstito búlgaro

BERLIN, Julio 16—Anúnciase oficialmente, que se efectuará en Alemania la emisión de setenta y dos millones de francos del nuevo empréstito búlgaro. Los otros ciento ocho millones de francos se emitirán en Francia.

Un triunfo de la industria alemana

BERLIN, Julio 16—Un informe oficial recibido de San Petersburgo, anuncia que el nuevo torpedero protegido ruso "Nowik", construído según los planos de los astilleros Vulkan, de Stettin, y provisto de calderas sistema Vulkan, desarrolló, en su primer ensayo, una velocidad de 36 1/4 nudos por hora, sin emplear toda la fuerza de sus máquinas. Las autoridades navales rusas se manifiestan muy satisfechas del resultado obtenido.

De diplomático á director de compañía

BERLIN, Julio 16 — Acaba de ser nombrado miembro del directorio de la compañía Hamburgo-Americana el señor Buenz, quien desempeñó durante muchos años el cargo de cónsul general de Alemania en Nueva York y fué nombrado más tarde ministro en México.

El capitán ruso Kostewitch

BERLIN, Julio 16 — "El Lokal-Anzeiger" anuncia que el capitán Kostewitch será trasladado el lunes próximo á Leipzig, donde comparecerá ante el tribunal imperial bajo la acusación de espionaje.

Ahogados en el Rhin

BERLIN, Julio 16 — Comunican de Colonia que en los últimos dos días perecieron ahogadas allí veintidós personas que se bañaban en el Rhin. Las autoridades municipales establecieron una vigilancia especial en el río para impedir que se repitan las desgracias.

RUMANIA

Envenenamiento en un banquete de bodas

BUCAREST, Julio 16 — Acaba de producirse una verdadera tragedia en un banquete dado con motivo del casamiento de un empleado de correos.

Se había empleado un fuerte veneno en vez de ácido carbónico para la preparación de cierto plato y todos los comensales resultaron envenenados.

Murieron los novios y 17 invitados se encuentran en un estado desesperado.

Se cree que se trata de un acto de venganza.

TURQUIA

COMPLOT CONTRA EL SULTAN

ATENAS, Julio 16 — Informaciones fidedignas recibidas de Constantinopla indican que una fracción del partido liberal turco proyecta derrocar á Mahomed V y proclamar sultán uno de los hijos del sultán Murad. Parece que organizan el complot sólo los turcos de esa fracción, y no los representantes de las demás nacionalidades.

MEXICO

Destrucción de una línea férrea

MEXICO, Julio 16—Un telegrama recibido de Ciudad Juárez, anuncia que el general Orozco, comandante en jefe de los revolucionarios, ordenó la destrucción de la línea férrea del Noroeste, en una extensión de 100 kilómetros. Los norteamericanos residentes en aquella región, se encuentran separados del resto del país, y están entregados á merced de los rebeldes.

BRASIL

EL CONGRESO DE JURISCONSULTOS

La extradición de criminales

RIO DE JANEIRO, Julio 16 — La junta de jurisconsultos americanos aprobó hoy el proyecto de codificación relativa á la extradición de criminales en todos los países de América.

—Mañana se ocupará del proyecto para la ejecución de las sentencias extranjeras.

Se constituyó la tercera comisión que proseguirá los trabajos de codificación relativa al estado, bajo la presidencia del doctor Quirno Costa.

Acordó el plan de los trabajos y resolvió reunirse el próximo Febrero en Santiago de Chile.

La comisión se formará de un delegado argentino, un chileno y un ecuatoriano.

El congreso se cerrará esta semana.

En el vapor "Arcona" regresarán las delegaciones argentina, chilena y uruguaya.

—Llegó el señor Tomás Cavalcanti, que fué víctima de los últimos sucesos de Ceará.

A bordo del vapor "Oravia" partieron para Buenos Aires el doctor Anizar y el general Samuel Guardia, delegados de Colombia y Panamá.

—El Centro Industrial ofrecerá un regalo al ministro argentino, y el Derby Club el domingo unas carreras.

—Partieron los acorazados á Santa Catalina, para hacer ejercicios.

—Una corona depositó el delegado señor Basset Moore en la tumba de Río Branco.

—Partió para Nueva York el señor Eugenio Dulme, delegado del ministerio de Agricultura de los Estados Unidos.

UN SUPUESTO ATENTADO

Declaraciones oficiales

RIO DE JANEIRO, Julio 16 — El "Diario Oficial" publica una declaración sobre la supuesta tentativa de asesinato del diputado Ireneo Machado.

Dice que se trata de un individuo cualquiera, hábilmente instruído, que quiere llamar sobre sí la atención, sirviendo fines inconfesables de terceros y los diarios de oposición explotan el asunto.

El capitán Junqueira declaró desconocer al sargento Waldemar y que desea que se lo presenten, pues parece que se trata de un asalariado á quien procuraría detener la policía de Amazonas, con motivo de asesinatos que llevó á cabo.

RELACIONES CON LA ARGENTINA

RIO DE JANEIRO, Julio 16 — El diario "A Tribuna" publica un artículo, en el que comenta el de ese diario sobre las relaciones brasileño-argentinas, con motivo de las manifestaciones del nuevo ministro, general Roca.

Dice que combatir la equivalencia naval es no aspirar al progreso y á la tranquilidad; es sembrar discordias entre dos pueblos que anhelan una aproximación, una unión, que los fortalecería.

DESORDENES A BORDO DEL "PROVENCE"

RIO DE JANEIRO, Julio 16 —El comandante del vapor francés "Provence" entrado hoy, declaró que debido á la huelga marítima de Marsella contrató á personas extrañas al servicio que trabajaron á bordo durante la travesía los que promovieron disturbios y amenazaron á los pasajeros, causando pánico.

La policía mandó desembarcarlos y les quitó revólvers y cuchillos.

—Se ordenó la prisión de Celestino Simón, empleado del Lloyd Brasileño acusado como responsable de la desaparición de los 1400 contos pertenecientes al fisco de Porto Alegre.

El Lloyd Brasileño — Asuntos de la Argentina

RIO DE JANEIRO, Julio 16 —El presidente Fonseca visitó las oficinas del dique y los paquetes del Lloyd Brasileño, almorzando á bordo del "Bahía".

—El embajador acompañado de los delegados norteamericanos depositó una corona en la tumba del barón de Río Branco.

—El senador Pinheiro Machado, ofreció un almuerzo al ministro de la argentina.

Asistieron los secretarios.

El doctor Quirno Costa y el embajador norteamericano lo visitaron en el hotel.

El nuncio apostólico le ofrecerá un almuerzo.

—Los estudiantes argentinos últimamente llegados, visitaron el consulado, donde los recibió el señor Lixkett.

—El doctor Alfonso Celso, presidente del instituto histórico recibirá al diplomático argentino el viernes.

—"O País" sigue reproduciendo los homenajes á Bocayuba.

Publica páginas antiguas de dicho periodista. Inserta numerosos telegramas de condolencia, algunos de altas personalidades argentinas.

Los diarios publican los discursos pronunciados y describen el homenaje del senado argentino, lo que ha causado buena impresión.

La muerte de Bocayuva — El congreso de jurisconsultos

RIO DE JANEIRO, Julio 16 — El Senado recibió una comunicación de igual corporación argentina dándole cuenta de la sesión en homenaje á Bocayuva.

—Partió para la isla Grande para hacer ejercicios la división de torpederas.

—Resultó deslumbrante la recepción que el doctor Epitacio Pessoa y señora ofrecieron á los delegados extranjeros á la junta de jurisconsultos que aquél preside.

—El ministro de Chile señor Herboso, ofrecerá un almuerzo al embajador, á los delegados norteamericanos y al doctor Pessoa.

—El gobernador de Tucumán telegrafió al doctor Quirno Costa retribuyendo sus saludos en el aniversario de la independencia y complaciéndose de la forma cómo el gobierno brasileño se asoció al aniversario patrio del 9 de Julio.

—Partirá mañana para los Estados Unidos el señor Cardoso Oliveira, ministro de México.

Importación de harina

FLORIANOPOLIS, Julio 16 — Llegó el vapor "Malvinas" con 176 toneladas de harina, procedente de ésa.

PERU

EL CONGRESO DE ESTUDIANTES

Entusiasta recepción de los delegados

LIMA, Julio 16 — Anoche llegó al Callao el vapor "Oropesa", conduciendo á los delegados de la Argentina, Uruguay, Chile y Brasil, al Congreso de estudiantes.

Varias comisiones fueron á bordo á saludarlos.

Desembarcarán hoy.

Los viajeros ofrecieron á sus visitantes una copa de champaña, y en esa oportunidad se brindó por el Perú.

El maestro Soro ejecutó al piano el Himno Estudiantil.

Los universitarios argentinos, sigilosamente, desembarcaron y visitaron Lima.

Al ser descubiertos, fueron aclamados.

Después se retiraron á bordo del "Oropesa".

LIMA, Julio 16 — Las comisiones de estudiantes peruanos que fueron á bordo del "Oropesa" á recibir á los compañeros, se confundieron en un grupo alegre, fraternal y expansivo.

El comisionado del Centro Universitario, distribuyó pequeños discos de oro con las armas de Lima.

El alcalde del Callao invitó á todos con una copa de champaña y les dió la bienvenida en un discurso que mereció aplausos estruendosos.

En seguida desembarcaron y fueron recibidos por un inmenso gentío, que los aclamaba y vinieron á Lima en trenes expresos.

Los recibieron 10.000 personas entre alumnos de los colegios y adherentes, entre salvas de aplausos y vivas.

Después, desfilaron por la calle Unión y fueron hasta el centro universitario en el Portal de Escribanos.

Allí, el presidente, señor Dulanto, pronunció un discurso y contestó el señor Santa Cruz, presidente de la delegación chilena.

Se oyeron vítores entusiastas á Chile y á la solidaridad americana.

Hablaron después el poeta Gálvez, el compositor Soro, el señor Carlos Concha, presidente de la delegación chilena.

Los delegados extranjeros han sido alojados en el hotel Maury por cuenta del Estado.

Supuesto contrabando de alhajas

LIMA, Julio 16 — El alemán Wind que fué preso, acusado de contrabando de alhajas, ha sido puesto en libertad bajo fianza.

Parece que la policía procedió con ligereza al detenerlo.

CHILE

LOS ARMAMENTOS SUDAMERICANOS

Limitación combatida

UN ARTICULO DE "EL MERCURIO"

SANTIAGO DE CHILE, Julio 16—El editorial de "El Mercurio" de hoy, se titula "Chile y los armamentos", y tiene por base uno de ese diario.

Después de dar cuenta de las ideas de LA PRENSA, sobre la misión Roca, y las manifestaciones sobre limitación de armamentos en esta sección del continente, dice, entre otras cosas:

Estas conversaciones diplomáticas y artículos de prensa sobre los armamentos argentinos y brasileños, no han logrado interesar á nadie entre nosotros.

El socorrido y patriótico tema que los antiguos pactos con la Argentina hicieron familiar, y hasta simpático, no tiene hoy significado alguno en Chile.

El país no desarrolla aún un plan científico militar y naval, pero mira con serenidad el día de mañana, pues, gracias á la previsión del gobierno y á los vehementes deseos de la opinión, está suficientemente armado para ser un poderoso y eficiente factor de la paz.

No sería ni leal, que desaparecido el día de mañana, nuestro problema de la frontera Norte, vendiéramos barcos y cañones, y renunciáramos á recibir de Europa más acero que el de los rieles y maquinarias de trabajo.

Esto querría decir, que los sacrificios que hace el país tienen un plazo fijo, un horizonte limitado, un objetivo concreto; lo que no puede ser exacto, desde ningún punto de vista.

Chile se prepara, se ejercita, se disciplina en una organización armada por esa tendencia natural que da á los organismos reducidos más sólidos tejidos, una constitución más nervuda, y vigores que la de las grandes masas que relaja el crecimiento inmoderado de sus células. Al lado de enormes países más dotados para una fácil vida comercial, este país de escasa población y raras, pero no abundantes, ni eternas riquezas, sería un campo destinado á codicias en el futuro y teatro de eternas y peligrosas fluctuaciones en la política internacional.

Entra en el programa del desarrollo material de Chile, en la avaluación estadística de sus riquezas, en el cálculo numérico de sus futuras finanzas, una organización naval y militar poderosa y renovada, conforme á la última exigencia de la ciencia del progreso de las armas.

Cuando se realice ese ideal económico, que la configuración del país impone, veremos en cada uno de los cursos de las aguas que se precipitan en el Pacífico, las más variadas industrias fabriles, y este elemento, que será característico en un país de estrecho territorio y abundantes fuerzas hidráulicas, se hermanará con otro no menos característico de ser el país más espontáneamente militar del continente.

Seremos tanto más ricos, cuanto más seguros estemos del porvenir, y tanto más estimados, cuanto dignos de respeto.

La paz, será más eficazmente servida siempre por la nación cuyo voto pese más en la balanza oscilante de las cancillerías desorientadas.

El editorial termina con los siguientes períodos:

¿Habrá podido, pues, extrañar á nadie, que la acción tan digna de respeto, por otra parte, que despliega el diplomático argentino en Río de Janeiro, no haya tenido eco en este país, que ensayó la limitación, que no se arrepintió de haberla pactado, y que no cree llegada la oportunidad de estigmatizarla de nuevo?

Nuestra perfecta unión de miras con el Brasil y con la Argentina, no pierde con ser una unión de entidades políticas fuertes y militares organizadas.

"El Diario Ilustrado" también publica hoy un resumen del editorial de ese diario, sobre la cuestión de los armamentos.

FERRROCARRIL DE SALTA AL PACIFICO

El congreso de estudiantes de Lima

SANTIAGO DE CHILE, Julio 16—En su editorial "La Unión" toma nota del informe del ministro en la Argentina, señor Cruchaga, sobre los beneficios que reportará á ambos países la construcción del ferrocarril trasandino de Salta á Mejillones.

Aplaude la iniciativa, afirmando que una política previsora aconseja sacar el partido posible en el sentido de favorecer el intercambio de los productos por medio de tarifas adecuadas.

—El gobierno aprobó el proyecto del ingeniero Ossa Cerda, para construir un ferrocarril eléctrico de Santiago á Valparaíso, pasando por Curacaví.

La concesión durará once años.

—"La Razón" en su nota editorial, se felicita de la misión moral de los estudiantes americanos que concurren al Congreso de Lima.

Se refiere á las interesantes conferencias dadas últimamente en Buenos Aires por el internacionalista, doctor Estanislao S. Zeballos, hoy recopiladas en un libro, el cual piensa que estos movimientos de los estudiantes tienen ya conquistado en la política externa de las naciones, un lugar simpático y de cierto valor.

EL CRIMEN DE PLAZA OLMEDO

Antecedentes del actor

SANTIAGO DE CHILE, Julio 16 — El juez del crimen ha continuado su interrogatorio á Plaza Olmedo, autor del hecho que he comunicado, en el cual se afirmó en sus ideas anarquistas, declarándose individualista y sosteniendo que no tenía cómplice.

Interrogado sobre otros asuntos, pidió al juez, que dejara constancia de un hecho.

"Deseo—dijo— que en esta declaración se deje constancia de un acto ejecutado por mí el año 1894.

En esa época tenía ocho años, y mi madre servía en una casa ubicada en la calle Maipú esquina Santo Domingo.

"Al lado de mi casa se martirizaba inhumanamente á tres niñitos de apellido Kohler.

"Estas escenas las presencié numerosas veces, desde lo alto de mi casa. El hecho conmovió la sociedad en aquella época, y tanto fué así, que dió margen á la fundación del asilo de la Infancia Desvalida. Yo dí cuenta del hecho criminoso que se cometía en la persona de esos inocentes, á mi padre, quien á su vez dió cuenta de ello, á la justicia. Esta, entonces, evitó que se consumara el infame crimen".

Interrogado sobre la procedencia del revólver, confesó que lo había adquirido hacía tres años para dar muerte al malogrado presidente Montt y á algunos jefes militares, para vengar así los sucesos de Iquique.

Terminada que hubo su declaración, Efraín Plaza Olmedo, oyó su lectura, y la firmó con serenidad.

LA CRISIS MINISTERIAL

Comercio y ferrocarriles con la Argentina

SANTIAGO DE CHILE, Julio 16—La crisis ministerial está siempre latente.

Se buscan arreglos y combinaciones. En la sesión del Senado hubo escaramuzas sobre la elección senatorial de Colchagua.

En la Cámara de Diputados el señor Enrique Zañartú continúa las observaciones iniciadas en la sesión anterior sobre el ferrocarril de Mejillones á Salta.

No se declaró insatisfecho de las explicaciones dadas por el ministro de Obras Públicas.

Dijo que la concesión de prórroga para la entrega de los planos, beneficia solo á la Argentina y, por último, que ella aleja á Chile de la espectativa de obtener la celebración de un tratado de comercio con ese país.

Insiste sobre este último punto y luego continúa sus observaciones tratando de demostrar la inconveniencia de dicho trasandino.

Sostuvo que de la Argentina se traerá todo, y en cambio Chile no podría mandar nada.

Recordó que la Puna de Atacama es hoy Argentina, que allí hay salitre y que esa república podría explotarlo con el nuevo ferrocarril.

Pidió que se derogase la concesión ó se construyese el ferrocarril con tarifas que sean dictadas de acuerdo con el Congreso.

Los materiales de LA PRENSA

SANTIAGO DE CHILE, Julio 16—El diario "El Mercurio" publica hoy trasmitido telegráficamente por su corresponsal, el artículo de "Vida continental" de ese diario que trata del congreso estudiantil de Lima.

El diario "Las Ultimas noticias", ha recibido y publica el artículo de la misma sección, sobre la cuestión de Toco.

El argentino, señor Guillermo Bertotto, el próximo jueves dará una conferencia en el Ateneo sobre Rafael Barreda.

El conferenciante será presentado por Víctor Domingo Silva, quien dará á conocer la literatura actual de la Argentina.

PARAGUAY

ELECCION DE PRESIDENTE Y VICE

Demostración rehusada

ASUNCION, Julio 16 — Los colegios electorales reunidos en los diferentes distritos de la campaña y en la capital, eligieron por unanimidad de votos al señor Eduardo Schaerer, para presidente de la República, y al doctor Pedro Bobadilla, para vice, proclamados por el partido Radical.

Por el tren salió hoy el señor Schaerer con destino á Encarnación. Deberá visitar, de paso, varios pueblos sobre la vía.

"El Diario" dice que un grupo de comerciantes pidió al señor Schaerer su asentimiento para ofrecerle un banquete en ocasión de asumir el mando del país y les contestó que agradecía la honrosa iniciativa y les significó el deseo de no aceptar por ahora demostraciones de esta índole, por tener presente el estado crítico del país y las muchas desgracias que afligen los hogares desde una época reciente.

—En la sesión que la Cámara de Senadores celebró hoy, por moción del doctor Chaves, se puso de pie en homenaje á la memoria del ilustre republicano brasileño Quintino Bocayuba, cuyo fallecimiento fué anunciado por telégrafo.

—Muy visitada fué la legación francesa, con motivo de ser el aniversario de la toma de la Bastilla.

Los diarios locales se asociaron á la fiesta, recordando con entusiasmo y frases cariñosas, para Francia, la fecha que se conmemoraba.

REPUBLICA ORIENTAL

EL SALVAMENTO DEL "SILCER WINGS"

MONTEVIDEO, Julio 16 — A pesar del mal tiempo reinante continúan activamente los trabajos de salvamento del vapor inglés "Silcer Wings", encallado en la costa de la isla Gorriti.

Se le alivió ya de 250 toneladas de carga, transbordándola á lanchas de la casa Lussich, cuyos remolcadores han repetido, hasta ahora, inútilmente, los esfuerzos para arrancar al buque de su encalladura.

El casco del "Silver Wings", se encuentra sobre la piedra que se ha arrumbado, y se ha roto el timón, inundándose las bodegas.

La violenta marejada existente en el paraje del siniestro dificulta la operación del salvamento.

—Fallecieron las señoras Magdalena Sansone de Camarone, Rita Abontanza de Bitonto, María Teresa Grondona de Barbagelata, María L. de Pérez, y el señor Rodolfo Riethoff.

—Continúa reinando el mal tiempo.

Protección á las industrias — Homenaje al general César Díaz

MONTEVIDEO, Julio 16 — Se presentó á la Cámara de Diputados un proyecto de ley, cuyos fines responden á afianzar la situación económica de algunas de las principales industrias, sobre todo las que dan vida á la mayor parte de la población obrera en los centros urbanos, procediendo á garantizarla eficazmente contra la competencia de ciertos productos similares importados del extranjero.

— Se realizó hoy, centenario del natalicio del general César Díaz, un homenaje, organizado por las autorid

CORRIENTES

LOS INDIOS DEL CHACO

Táctica que observan

CORRIENTES, Julio 16—Personas llegadas de Formosa, informan que el cadáver del infortunado capitán Solari, estaba mutilado completamente.

Casi todos los miembros del cuerpo le habían sido separados.

Ha causado honda pena la muerte del capitán Palacio y del teniente Ocampo, también víctimas de los indios en el Chaco.

Un militar retirado, que conoce las cosas del Chaco, dijo que la táctica adoptada por el ejército es contraproducente, como lo demuestran los hechos que se vienen produciendo.

Agregó que la misión de los oficiales es pacífica, y que la consigna que tienen es reducir al indio, y sólo en casos extremos les está permitido atacarlo.

Los indios, que ya conocen la táctica, no se dejan atacar y no esperan la arremetida. En cuanto pueden, ya sea en emboscada ó por la traición, asesinan á los militares, y no conformes con esto, mutilan sus cadáveres.

Mientras tanto, añadió, se informa al ministro que el territorio está tranquilo y que los indios han sido reducidos.

El Banco de la Provincia — Creación de una escuela de comercio

CORRIENTES, Julio 16 — Dentro de unos días, el Banco de la Provincia inaugurará dos sucursales, una en Alvear y otra en Monte Caseros.

—El senador Alvarez Hayes presentó al Senado un proyecto de ley, por el que se crea una escuela de comercio en esta ciudad.

—Durante el mes en curso, han aparecido "La Idea" y "La Juventud" éste último órgano de los estudiantes de cuarto año del colegio nacional.

—El 21 del corriente tendrá lugar en el club Social una asamblea, en la que se renovará la comisión directiva de este centro.

SANTIAGO DEL ESTERO

COMIDA POLITICA

Nuevo partido local

FIESTA -- VENTA DE PROPIEDADES

SANTIAGO DEL ESTERO, Julio 16 — En el banquete que el doctor José Santillán dió á sus amigos en su finca de Belgrano, pronunciaron discursos los doctores Federico Pinto Gallo, Rodolfo Arnedo y aquél.

Los oradores elogiaron la nueva ley electoral, cuyos beneficios resultados los habían palpado en el triunfo que obtuvieron en los últimos comicios, con la elección del doctor Santillán.

Manifestaron que continuarán tomando participación activa y que intervendrán en todo acto electoral que en lo sucesivo se realice.

Se propuso la idea de hacer trabajos en el sentido de ponerse al habla con los elementos que no están afiliados á otras agrupaciones políticas con el fin de formar un nuevo partido local.

Los concurrentes al banquete eran unos 200, más ó menos, entre los que se encontraban muchas personas de la campaña, que habían concurrido invitados especialmente.

—Con motivo del aniversario de la toma de la Bastilla, el señor Octavio Latapié obsequió con una comida y una fiesta íntima á un grupo de miembros de la colectividad francesa, entre los que se encontraban el agente consular francés, señor Emilio Lacube.

Por la noche hubo función de gala en el Pasatiempo del Aguila, en el que actúa la compañía Parish Grande.

—Se vendió en remate público la casa del senador Luis G. Pinto, que tiene un terreno de 1.001 metros cuadrados, por 48.000 pesos, ó sea á 53 pesos el metro.

JUJUY

EL DESCARRILAMIENTO DE UN TREN

JUJUY, Julio 16—En el descarrilamiento del tren de pasajeros ocurrido entre Tilcara y Huacalera, no ocurrieron más desgracias, debido á que el maquinista consiguió apagar el fuego de la locomotora, pues de lo contrario hubiera reventado la caldera.

De aquí fué enviado un tren de auxilio al punto del suceso.

La delegación á Tucumán

JUJUY, Julio 16—"El Día" comenta la actuación de la delegación que fué á Tucumán, en representación de esta provincia, con motivo del aniversario del 9 de Julio, y dice que fracasó completamente, pues que ni saludó al Presidente de la República y terminó por dispersarse á causa de que el jefe de ella, doctor Octavio Iturbe, ministro general de Gobierno, perdió los baules y á la enfermedad de otros miembros de la delegación.

Agrega que las relaciones del gobierno de la provincia con el Presidente de la República no son todo lo cordiales que debieran ser, á causa de lo ocurrido con motivo del centenario de la bandera.

Incendio en un corralón—Nombramiento mal recibido—El 20o. de infantería.

JUJUY, Julio 16—Se produjo un incendio en el corralón de forrajes del señor Mateo C. Córdoba.

Numerosos vecinos y parte de la policía consiguieron dominar el fuego.

—Los maestros de las escuelas normales recibieron mal la noticia de haber sido nombrado inspector el señor Francisco J. Arha.

—De Tucumán llegó el batallón 20o. de infantería, que fué para asistir á las fiestas julias.

CORDOBA

LOS RUMORES REVOLUCIONARIOS

CORDOBA, Julio 16—En los círculos del partido Radical se conceptúan sin fundamentos los rumores revolucionarios que circulan, en cuanto puedan afectar á esa colectividad política.

ALREDEDOR DE UNA CONFERENCIA

CORDOBA, Julio 16 — Se sigue bordando toda clase de comentarios, respecto de la entrevista celebrada entre el ministro del Interior, doctor Gómez y el gobernador, doctor Garzón, cuatro horas antes de pasar el Presidente de la República por ésta.

Sin duda, la entrevista ha tenido relación con el pedido de licencia por un mes que acaba de formular el gobernador, el que no fué tratado hoy por la legislatura por no haber celebrado sesión ninguna de las dos cámaras.

Trabajos políticos

CORDOBA, Julio 16 —El comité ejecutivo del partido Radical hizo hoy la designación de los comisionados que recorrerán los departamentos para efectuar los trabajos de organización y propaganda.

El partido concurrirá á los comicios de Noviembre.

El comité de la juventud Radical, renovó anoche sus autoridades.

Fallecimiento de un herido—Comisaría general—La vagancia—Asuntos municipales.

VILLA MARIA, Julio 16—Falleció Guillermo Miranda, de resultas de la herida que le infirió en el vientre Salvador Rosatto.

La víctima era peon de Rosatto.

El hecho tuvo por causa un altercade suscitado entre ambos por haberse negado Rosatto á abonarle cuatro pesos que le adeudaba, según manifestación de Miranda.

—Aun no ha sido llenada la vacante de comisario general, por lo que el servicio policial se resiente.

—Los periódicos locales piden á la policía que emprenda una campaña contra los numerosos vagos que han sentado sus reales en ésta.

—Se hace notar la necesidad de que la municipalidad contrate un ingeniero para el abovedamiento de las calles, pues se están haciendo estos trabajos en forma deficiente y se gastan los dineros inútilmente.

—La intendencia tiene descuidada completamente la construcción de aceras, nivelación de calles y caminos y otras obras de inmediata necesidad.

Lluvia benéfica

ROSALES, Julio 16 — Los trabajos de roturación de la tierra y siembra de granos, serán beneficiados con la abundante agua caída.

La siembra del trigo está casi terminada.

TUCUMAN

EL VIAJE DEL PRRESIDENTE

Renuncia del ministro de Gobierno

TUCUMAN, Julio 16—El comentario público continúa alrededor del viaje precipitado del presidente á ésa.

Personas de relación del señor Hileret, procuran desvirtuar los cargos que se hacen á este y aseguran que el Presidente se manifestó satisfecho del recibimiento de que fué objeto.

—Se considera que la renuncia del ministro de Gobierno, doctor Posse, es un hecho consumado.

Se da como candidato para sustituirle al doctor Pedro Ruiz Huidobro.

—Los miembros del partido Conservador comienzan á celebrar reuniones.

SAN JUAN

EL ASUNTO DEL EMPRESTITO

Temporales — Banquete al doctor Gil —Haberes impagos

SAN JUAN, Julio 16—"El Porvenir" se adelantó á "Debates" y hoy publicó el texto íntegro del contrato de empréstito.

El artículo que publicó ayer "Debates", sigue siendo comentado en los círculos políticos.

Este asunto, pues vuelve á ser de actualidad.

—Anoche se desencadenó un fuerte temporal.

Ha nevado mucho en los cerros próximos á esta ciudad.

De Calingasta anuncian que se ha desencadenado un fuerte temporal.

—Reina calma política: pero á pesar de esto, en algunos círculos se esperan novedades.

—Dentro de pocos días se realizará el banquete que sus amigos darán al doctor Anacleto Gil.

—Los maestros nacionales se quejan de la demora en pagarles sus haberes.

Por lo regular, se les paga del 18 al 20, lo que les causa perjuicios.

Debido á ello muchos se ven en la necesidad de vender sus sueldos á usureros, con fuertes descuentos.

SALTA

Gira del candidato á gobernador — Trabajos políticos — El proyecto sobre el voto secreto.

SALTA, Julio 16 — Partió hoy para Orán, en gira política, el candidato oficial á la futura gobernación, doctor Riso Patrón, acompañado por varios correligionarios.

—El partido Radical envió delegados á la campaña, para que den conferencias.

El sábado saldrá una delegación del partido Radical para Güemes, con el fin de recibir allí á que viene mandada por el comité nacional.

—El Senado no se reune para tratar el proyecto de ley sobre el voto secreto, sancionado por los diputados, á pesar de saberse que la comisión respectiva tiene listo el dictamen.

Esta conducta del Senado es muy comentada.

—Anteayer regresó de Tucumán el gobernador, doctor Figueroa, con las personas que lo acompañaron

—Los diarios locales denuncian la existencia de la viruela en algunos departamentos y piden al consejo de higiene el envío de médicos para combatir la enfermedad

—Hoy ha garuado todo el día y al Oeste han caído grandes nevadas

Los tranvías eléctricos — La escuela profesional

SALTA, Julio 16 — Las obras del tranvía eléctrico se siguen con actividad, á fin de poder inaugurar la primera sección, el 1o. de Enero próximo.

—Continúa la paralización en las operaciones de propiedades.

—Hace dos meses que la escuela profesional está sin vicedirectora.

Posiblemente se pedirá judicialmente el desalojamiento de la casa que ocupa dicha escuela, en vista de que el ministro de Instrucción Pública no ha resuelto su traslación á otro local.

ENTRE RIOS

Interrupción ferroviaria — Concejo Deliberante — Renuncias — Saludio—Viajeros.

PARANA, Julio 16 — Ha causado desagrado y perjuicios la interrupción de los trenes expresos, que vinieron con delegaciones departamentales.

Estas recién hoy han podido regresar.

—Se hizo cargo interinamente de la intendencia municipal, el presidente del Concejo Deliberante, señor Víctor A. Dupuy.

—Después de un mes de haber sido nombrado y sin haberse hecho cargo de su puesto renunciaron, el defensor de menores de Concordia doctor José B. Parma y el agente fiscal de Gualeguay, doctor Osvaldo Gómez Rodríguez.

—A la Sociedad de Beneficencia á que sostiene el asilo de huérfanos de Concordia, el gobierno le acordó un subsidio de cuatro mil pesos.

—Para ésa el señor Gregorio E. Morán y el doctor Celestino L. Marcó.

—La legislatura no reanudará sus sesiones hasta el 22 del corriente.

Regreso de una delegación

RAMIREZ, Julio 16—Regresó la delegación del partido Radical que asistió á la manifestación efectuada el domingo en Paraná.

CHUBUT

Estado de campos y haciendas

NUEVA LUBECA, Julio 16 — Las haciendas y campos de pastoreo en general se hallan en buen estado.

RIO NEGRO

Parcialidad policial—La nueva línea férrea—Oficina abandonada

SAN ANTONIO OESTE, Julio 16—La actitud parcial observada por la policía en la instrucción del proceso por un atentado criminal contra el subprefecto, ha motivado una queja de vecinos, que se dirigieron al gobernador en demanda de garantías.

—Llegó de Viedma el cobrador fiscal, señor Alberto Fandiño.

—El vecindario vería con agrado que se termine á la brevedad posible el ferrocarril al lago Renace.

Para Noviembre se espera que la punta de los rieles llegará al kilómetro 390.

—La oficina meteorológica local se encuentra abandonada.

Fiesta social — Sepelio

SAN ANTONIO OESTE, Julio 16—Se realizó un baile en los salones del señor Luis Ferrari, al que concurrió lo más selecto de este pueblo.

—Falleció el señor Enrique Alonzo, vecino muy estimado.

Al sepelio de sus restos asistieron numerosas personas.

ACTUALIDAD

El pueblo de Entre Ríos ante su gobierno

La ciudad de Paraná presenció el último domingo un acto cívico que merece ser calificado de notable por las causas que lo motivaron y por la unanimidad de opiniones, en pro del mejoramiento institucional y administrativo, de que fué revelación. Nos referimos al "meeting" convocado por el radicalismo y al cual se adhirió, sin reservas, el partido Independiente, con el fin de apoyar, ante los poderes provinciales, el petitorio del primero, cuya síntesis es ésta: adopción de la ley nacional de elecciones, protesta contra el voto venal, clausura de las casas de juego toleradas ó sostenidas por la policía, reforma de la Constitución para hacer efectiva la autonomía de los municipios, y perfeccionamiento de las leyes impositivas de la renta pública.

Tanto en el manifiesto dado al pueblo por los radicales como en el discurso pronunciado en el "meeting" por el doctor Gallino, presidente del partido Independiente, se patentiza lo aseverado reiteradas veces en este diario, respecto al indisculpable retardo en que se halla la provincia de Entre Ríos, en cuanto se refiere á las libertades políticas del ciudadano, cuyos derechos vienen siendo allí sistemáticamente desconocidos, desde hace un cuarto de siglo. Entre Ríos fué la primera, entre sus hermanas, que se dió una Constitución, muchísimos años antes de que la nacional fuera sancionada, y en los sucesivos perfeccionamientos á que dicha ley fué sometida, llegó á ser una de las mejores de la República.

Modificaciones posteriores, no inspiradas en un criterio científico ni en sentimientos patrióticos sino en la sugestión de los intereses partidistas, cercenaron de la Constitución capítulos de importancia vital, cual era el que consagraba la autonomía de los municipios, y estos vinieron, por tal causa, á convertirse en un mero engranaje del mecanismo gubernativo destinado á ganar elecciones. Privadas las comunas de independencia, los progresos edilicios se hicieron poco menos que imposibles, pudiéndose citar en prueba de verdad lo sucedido en la capital entrerriana, cuya pavimentación no ha sido extendida ni renovada desde el año 1890.

Estudiando las causas de ese estacionamiento, uno de los contribuyentes de Paraná ha demostrado, en una conferencia dada en la Biblioteca Popular de la misma ciudad, que esta no progresa porque no tiene rentas ... y no tiene rentas porque los ricos no pagan! En largo desfile de nombres propios y de cifras, que deben ser verídicos, pues no han tenido impugnadores, el conferenciante prueba que los potentados de la fortuna, domiciliados en los barrios céntricos, no pagan mensualmente por sus palacios, como impuesto comunal, comprendidos la luz, la limpieza y el agua, más de 5, 6 á 7 pesos, en tanto que las lavanderas, carreros, la totalidad de los pobres, cuyos ranchos no reciben servicio municipal alguno, contribuyen con mucho más á la formación del tesoro local. No se necesita otro testimonio para patentizar el desquicio á que han llegado los municipios, supeditados al Poder Ejecutivo.

De la lepra moral que para aquella Provincia importa la tolerancia ó sostenimiento oficial de los incontables garitos, popularmente denominados "ruletas", nos hemos ocupado tantas veces, que nada nuevo podríamos agregar en justificación de la unánime protesta formulada por los entrerrianos. Y en cuanto á la adopción, sin modificaciones que la desnaturalicen, de la ley electoral de la Nación, reclamada por los partidos independientes, se ha probado por los jurisconsultos de Entre Ríos, y reconocido últimamente por el gobernador, doctor Crespo, en el mensaje dirigido á la legislatura al inaugurar sus sesiones, que no sólo es una imposición de los tiempos sino que encuadra perfectamente en el marco constitucional.

No hay nada pues, en el petitorio formulado por los ocho ó diez mil ciudadanos congregados en Paraná, representantes de valiosas fuerzas vivas del Estado, habiendo concurrido delegaciones de los más lejanos departamentos con el fin de apoyar la demanda, que no responda á una exigencia del progreso institucional y administrativo; y lo que no debe hacerse por vía de higienización moral, como ser la supresión del juego en los comités políticos oficiales, debe ser hecho para asegurar el adelanto de las comunas, para regularizar la percepción é inversión de la renta, para asegurar el ejercicio del primero y más imprescindible de los derechos del ciudadano de una democracia: la libre y leal emisión del sufragio.

La unanimidad con que los partidos opositores han respondido á las solicitaciones del deber, no puede menos de influir en el ánimo y decisiones de los mandatarios de Entre Ríos. El movimiento producido para demandarles justicia ha sido sereno, razonador y respetuoso, tanto como imponente. Desoir esa demanda, importaría para el doctor Crespo y sus colaboradores, suscribir el fallo de la propia condenación.

La defraudación por medio del cheque — El proyecto de ley

La Cámara de Diputados tiene á su consideración un proyecto de ley, que establece una penalidad para los que entreguen cheques en pago, sin tener fondos depositados en el banco contra el cual giren.

Esa iniciativa debe ser sancionada con pocas correcciones que no alteran en nada la idea fundamental.

El comercio, y aún las transacciones en la vida civil, necesitan una ley de esa clase, para facilitar y acelerar sus diversos actos.

En la actualidad, el empleo del cheque no está generalizado, en la forma en que debiera estarlo.

Un gran número de operaciones, se realiza á base de dinero contante.

Este procedimiento, causa molestias y perjuicios.

Los interesados están obligados á llevar consigo, el dinero necesario para las transacciones que deseen realizar; y hasta el pago de deudas, por suministros ó servicios prestados á crédito, se realiza en la misma forma.

Las sumas de dinero de que hay necesidad, para cubrir el importe de operaciones que de otro modo no se efectúan, forman, en conjunto, un inmenso capital, que se substrae así á la circulación

En efecto, en ese continuo movimiento de valores, mucho dinero no se deposita en los bancos. Sería una molestia inútil, porque casi inmediatamente habría que retirarlo, para que siguiera su curso.

En realidad, el cheque, en un gran número de casos, no reemplaza la moneda. No llena así ampliamente, la gran función que le señala su carácter de instrumento del crédito.

En cambio, en otros países, su empleo es universal. Hasta el pago de los servicios domésticos, se efectúa por su intermedio.

Nuestras prácticas, tan distintas y perjudiciales, responden á la deficiencia de la legislación.

Hay desconfianza, en recibir cheques en pago, á causa de la impunidad de que gozan, los que defraudan por ese medio.

El código penal, según la jurisprudencia, no alcanza esos actos ilícitos. Establece penas para el que defraude á otro, con falsos títulos, ó apariencia de bienes, ó valiéndose de otro ardid ó engaño; pero la sutileza de la interpretación de los tribunales, ha permitido que los que entregan cheques incobrables, se vean libres de las disposiciones penales, salvo contadas excepciones.

Sin garantías, no puede haber confianza.

La ley que se propone, está destinada á salvar esas deficiencias, y á transformar, por consiguiente, la forma en que se llevan á cabo muchas transacciones de la vida comercial y civil.

El proyecto se funda en una presunción lógica: todo el que entrega un cheque, debe tener la seguridad de que dispone de fondos, en la casa bancaria contra la cual gira.

Una sanción, debe ser la consecuencia natural del engaño que sufre el acreedor.

Pero como dijimos al tratar este asunto con anterioridad á la presentación del proyecto, es conveniente que la pena tenga la elasticidad necesaria, á fin de que sea posible consultar la variedad de situaciones que se presentan.

La pena corporal, que establece el proyecto para todos los casos, puede dar lugar á rigores, que hagan difícil la aplicación de la ley.

La imposición de multa ó arresto, al arbitrario judicial, es lo que corresponde.

Con esa pequeña modificación, la Cámara, en cuanto reanude las tareas que han interrumpido las fiestas de Tucumán, debe sancionar el proyecto.

APUNTES PARLAMENTARIOS

LA SESION DE HOY

Las elecciones de San Luis—Las comisiones—Los diputados por Córdoba—Intervención á La Rioja.

Se espera que hoy celebre sesión la Cámara de Diputados, después de tantos días de asueto.

Al discutirse las elecciones de San Luis, se planteará previamente la cuestión de si se permite la entrada al recinto al señor Pastor, para oir su alegato, según lo tiene solicitado ó si se discute simplemente el despacho de la comisión de poderes, con la presencia del diputado electo, señor Origone.

Se invoca en favor de la tesis planteada por el señor Pastor, dos antecedentes parlamentarios, que según opinión del diputado Montes de Oca, no son exactos.

Piensa este mismo diputado, que debe ser discutido el despacho de la comisión permanente de poderes, ajustándose á los procedimientos que determina el reglamento.

Según versiones de antesalas, el debate de las elecciones puntanas será extenso, porque los miembros de la comisión de poderes extinguida, sostendrán la elección del señor Pastor, combatiendo el despacho que aconseja la aprobación del diploma del señor Origone.

—

Ninguna comisión de la Cámara de Diputados se reunió ayer.

Están citadas las de negocios constitucionales, legislación, guerra y agricultura, para continuar el estudio de los distintos asuntos que tienen en cartera.

—

La comisión de negocios constitucionales del Senado, abordará hoy el estudio de la intervención á La Rioja, con el fin de formular despacho.

PRESUPUESTO PARA 1913

Anexo de instrucción pública

El Ministro de Justicia é Instrucción Pública al ocuparse en el mes anterior del anexo correspondiente al departamento á su cargo, introdujo algunas modificaciones substanciales, en la sección del mismo, correspondiente á los colegios nacionales y escuelas industriales. Según expresó el mensaje remitido en esa oportunidad al Ministerio de Hacienda esas modificaciones eran exigidas por las introducciones en la ley orgánica de la enseñanza, presentada al congreso.

El doctor Rosa entiende que la parte correspondiente á instrucción pública debe establecerse de acuerdo con las partidas que él fija, en este caso y en tal concepto, ha devuelto dicho proyecto al Ministerio de Justicia é Instrucción Pública.

El doctor Garro, empezó desde ayer á ocuparse de este asunto, con el subsecretario, señor Groussac.

MOVIMIENTO POLITICO

LA DENUNCIA DE UNA REVOLUCION EN CORDOBA

Rectificación del partido radical

En estas columnas hemos dado la noticia de una denuncia grave formulada por el gobernador de Córdoba, según la cual, tenía los hilos de una conspiración atribuída al radicalismo cordobés.

La información en esos términos enteramente exacta, cuya divulgación en aquella ciudad ha provocado el telegrama que á continuación publicamos:

Córdoba, Julio 17.—El comité ejecutivo del partido Radical envió esta noche el siguiente telegrama al ministro del Interior. "Circula en Córdoba insistentemente, el rumor de que se ha llevado á las autoridades nacionales la denuncia de que el partido Radical de esta provincia, se encuentra empeñado en una conspiración revolucionaria. Ante una especie tan absurda como insidiosa, y cuyos fines no pueden escapar en los actuales momentos al criterio más receloso, me apresuro á dirigirme con todo respeto á V. E., y por su intermedio al señor Presidente de la República, en virtud de expresas instrucciones del comité ejecutivo que tengo el honor de presidir, para desautorizar resueltamente ese rumor.

El partido Radical de Córdoba, se dispone á actuar dentro de la legalidad más absoluta en la contienda cívica de la renovación del gobierno, y baja á la arena del comicio prestando el merecido homenaje á la política del primer magistrado del país, que si promete respetar constitucionalmente, como es su deber, la autonomía de las provincias, ha reformado también en distintas oportunidades, que ello será el pretexto exclusivo de la libertad amplia del sufragio, fundamento y condición indispensable de esa misma autonomía.

No es lógico, entonces, que si el poder público de Córdoba va á ser puesto á prueba en base de tan solemne garantía, la entidad que la reclama y la obtiene desvirtúe su acción con un plan extraño á sus fines y á la expectativa suprema de toda la República.

El partido Radical afirma inquebrantablemente esa línea de conducta y renueva, una vez más, su propósito de ampararse en la ley para llevar al país la concordia plena de su valer cívico, seguro de que en la cita de las urnas, es ahí donde acreditará su preponderancia popular y contribuirá á dejar establecido por el testimonio de los hechos, si el gobierno de la provincia es digno de la consagración de su autonomía, privilegio constitucional que el partido será el primero en reconocer y escudar con todo el poder de su opinión, si aquél ha probado merecer, sean cuales fueren, los resultados del comicio.

El despacho está firmado por el señor Wenceslao Carranza, como presidente, y señores José María Zalazar y Pablo C. López, como secretarios.

FUTURA GOBERNACION DE CORDOBA

En las antesalas del Congreso, tuvo lugar ayer tarde una reunión de senadores y diputados por la provincia de Córdoba, con el propósito de cambiar ideas tendentes á la combinación de procedimientos para afrontar la lucha por la futura gobernación.

Desde días atrás, se venía preparando esa reunión que debía ofrecer las dificultades emanadas de la diversidad de matices y tendencias partidistas de las personas que deberían ser convocadas. En efecto, en la celebrada ayer tomaron parte senadores y diputados afines y adversarios del gobernador y que forman en las filas de partidos diferentes.

Según las informaciones que hemos podido recoger, el pensamiento es procurar una concentración de fuerzas en derredor de una solución de carácter impersonal, á cuyo efecto se convocaría una convención con exclusión expresa de candidaturas determinadas. Por consiguiente, la primera consecuencia de esa fórmula, sería la eliminación de todo nombre que hasta aquí hubiera figurado como candidato. Decíase que la adhesión del doctor Cárcano á esa idea comportaría la renuncia á su candidatura.

En la mencionada reunión no se llegó á proposiciones precisas y á estar á los informes con que escribimos esta noticia, hubo acuerdo en los propósitos generales expresados, resolviéndose reunirse nuevamente el jueves, con la asistencia del doctor Cárcano, quien escusó ayer su ausencia por razones de salud.

Parece que fué unánime la opinión de que el partido gubernista, aunque no estuviese, anarquizado como está, así como ninguno de los otros que pudieran concurrir á la concentración poseen capital político suficiente para resolver el problema por su propia voluntad.

HUBERT LATHAM

† Ayer en Brazzaville

El telégrafo nos trasmite la noticia de la muerte de Hubert Latham, uno de los reyes del aire, ocurrida en forma por demás trágica, en las cercanías de Brazzaville, en el Congo Francés. Hace algún tiempo que este volador de fama se encontraba por aquellos parajes, donde fuera en excursión cinegética. Y ha sido una fiera, un búfalo enfurecido, el que ha dado muerte al hombre cuya audacia en los aires asombraba, y cuya suerte, al salir ileso en numerosos accidentes de volación, se ponderaba. Son estas las ironías del destino; su suerte proverbial le abandonó, y el temible animal molestado en su guarida de la selva, embistió, le alzó en su poderosa cornamenta y le destrozó.

Detentador de numerosos triunfos, Latham era considerado uno de los pilotos de mayor sangre fría y temerario arrojo, especialmente en los viajes Con Blériot fué el apóstol del monoplano. El 5 de Junio de 1908 batió con éxito francés con un vuelo de una hora y siete minutos. El 7 del mismo mes ganó el premio "Ambroise Goupy", recorriendo 11 kilómetros á campo traviesa. En 1909 cumplió con Blériot en la travesía de la Mancha, en el cual fué muy desgraciado, pues tuvo varios accidentes y fué derretado. El 28 de Septiembre de ese año realizó el primer gran vuelo sobre una ciudad, la de Berlín. En 1910 ganó el premio de altura, con 1384 metros y el de la travesía de la bahía del Sena, aparte de otros de menor importancia. Durante este último año únicamente, ganó, en premios, la respetable cantidad de 283.300 francos

Tal era la brillante carrera de este famoso volador francés, que ha tenido tan trágico fin

CONCEJO DELIBERANTE

LA SESION DE AYER

Telegrama de agradecimiento

PROYECTOS PRESENTADOS

RESOLUCIONES ADOPTADAS

En la sesión de ayer del Concejo Deliberante fué leído un telegrama de la Municipalidad de Río de Janeiro, en el cual se manifiesta que el concejo de dicha ciudad agradece conmovido la comunicación de haber el concejo de Buenos Aires, resuelto honrar la memoria del patriota brasileño Quintino Bocayuva, gran amigo de la Argentina, dando su nombre á una calle del municipio bonaerense.

UNA INICIATIVA DE "LA PRENSA"

Respondiendo á una indicación formulada por LA PRENSA hace pocos días, el concejal doctor Sylla Monsegur presentó un proyecto de ordenanza por el cual se dispone que á partir del 1o. de Mayo de 1913, no podrá circular ningún coche de tranvía dentro del municipio, sin que tenga colocado en sus plataformas un resguardo de cristalería que pueda abrirse y cerrarse según la temperatura reinante.

Se determina también que la Intendencia tomará las medidas pertinentes para que se dé cumplimiento á la ordenanza.

El proyecto pasó á estudio de la comisión de obras públicas.

REFORMA DE LA ORDENANZA DE TEATROS

Los concejales Sommer y Massini, presentaron un proyecto de minuta de comunicación á la Intendencia, en la cual se dice, que el Concejo vería con agrado que el departamento ejecutivo se preocupara de que en los cinematógrafos que en lo sucesivo se instalen, además de cumplir las prescripciones del artículo 116 de la ordenanza general de teatros, la máquina para las proyecciones sea colocada en una forma tal, que quede en la parte opuesta á la que sirve de salida al público, proyectándose al mismo tiempo la modificación de las salas de espectáculos que en la actualidad se encuentren en esas condiciones.

MENSAJES DE LA INTENDENCIA

Se dió lectura de un mensaje del departamento ejecutivo, en el cual éste informa, acerca de la adquisición de la propiedad de la señorita Ramona Casado Sastre, ubicada en la esquina de la avenida Alvear y Arroyo, por la suma de 420 000 pesos.

Como ya dijimos, al dar días atrás noticia de este convenio, el inmueble está afectado por el ensanche de la plazoleta situada entre las calles Corrito y Arroyo y la avenida Alvear; ensanche que se realiza en cumplimiento de la ley número 7359, referente á la erección del monumento al doctor Carlos Pellegrini.

El convenio pasó á informe de la comisión de obras públicas.

—Se hizo conocer también, otro mensaje de la Intendencia, en el que ésta dice: que entre los convenios rechazados por el Concejo, en la sesión del 5 de Junio último, relativos á la expropiación de varias fincas afectadas por la apertura de la avenida diagonal Norte, figura el celebrado con el señor Gustavo Frederkinz, por la propiedad en la calle Sarmiento 229 al 237, y que como dicho señor ha formalizado una escritura de protesta contra la Municipalidad de la capital, por los perjuicios que la irroga la desaprobación producida, se dirige al Concejo dándole cuenta de esa circunstancia y solicitando la resolución correspondiente.

—En otro mensaje, del que también se da lectura, la Intendencia pide que se adopte alguna resolución con respecto á la propiedad de la señora Isabel Arias de Muñiz, calle Mitre 677, que también está afectada por el trazado de la misma avenida.

Como se sabe, la Intendencia inició gestiones tendientes á realizar la adquisición de dicho inmueble y mandó paralizar las obras de construcción de una casa que se ha levantado en el terreno; pero las gestiones quedaron sin efecto, en virtud de la sanción del Concejo sobre los convenios "ad referéndum", y las obras no se continuaron.

La propietaria reclama la pronta resolución del asunto, pues dice, que su estado actual le produce perjuicios; y el departamento de obras insiste también en lo mismo, en virtud de que las últimas lluvias han colocado en condiciones peligrosas los edificios linderos, á causa de las filtraciones.

Ambos mensajes serán estudiados por la comisión de obras públicas, la que probablemente aconsejará que se inicie la expropiación judicial de los inmuebles, como se ha hecho con los demás que están afectados por la apertura de la avenida diagonal Norte.

LA ELABORACION DEL PAN

El doctor Maglione, en su calidad de presidente de la comisión revisora de ordenanzas, hizo dar lectura de una nota remitida por la sociedad de resistencia de obreros panaderos, en la cual ésta hace graves declaraciones respecto á la forma cómo se elabora el pan en algunas panaderías de la capital, que no cumplen, dicen, las ordenanzas respectivas.

Como en dicha nota se hacen revelaciones que afectan á la higiene y á la seguridad que debe observarse en los mencionados establecimientos, el doctor Maglione propone que se nombre una comisión para que visite las panaderías é informe al respecto, pero á moción del doctor Aguilar se amplía á dos el número de las comisiones, una de las cuales tendrá á su cargo la zona Norte de la ciudad y la otra la zona Sur.

Hoy designará la presidencia del Concejo á los miembros de éste que formarán las comisiones, las cuales se compondrán de tres concejales cada una.

EL ALUMBRADO A PETROLEO

Fué discutido el proyecto de ordenanza presentado el año anterior por los concejales Boeri y Sánchez Viamonte, relativo á la supresión del alumbrado á petróleo dentro del municipio.

El señor Iturbe, secretario de obras públicas de la Intendencia, dijo que sería conveniente aplazar el proyecto, pues en lo que resta del año no hay tiempo de sustituir ese alumbrado por otro mejor, en barrios en los que si así se hiciera, quedarían sin luz, por lo menos hasta que se extiendan los nuevos servicios de ampliación que se ha contratado con las compañías de gas y eléctrica.

En virtud de estas razones, el Concejo resolvió que el asunto vuelva á la comisión de obras públicas.

LA LIMPIEZA EN LOS CEMENTERIOS

El departamento ejecutivo fué autorizado para crear una cuadrilla especial, compuesta de un capataz con el sueldo de 100 pesos mensuales y diez peones con 70 pesos cada uno, para la limpieza en los cementerios.

LA AMPLIACION DE LINEAS DE TRANVIAS

Se puso en discusión el último artículo de la ordenanza relativa á la ampliación y modificación de líneas de tranvías de la compañía Anglo-Argentina, que quedó en suspenso en la sesión anterior, á causa de ciertas explicaciones pedidas por el concejal Canale, acerca del producto en concepto de impuestos, á favor de la Municipalidad.

El secretario de obras públicas de la Intendencia, ingeniero Iturbe, hizo una larga exposición basada en cálculos numéricos, que dió á conocer, al Concejo sobre la forma en que la Municipalidad percibía esos derechos y el monto de los mismos con relación al porcentaje establecido sobre las entradas brutas. De la exposición se desprende que no hay deficiencia alguna en la ordenanza y que la Municipalidad percibe en forma legal la parte que le corresponde, con la circunstancia de que la ampliación y modificación de líneas no le acarreara pérdida alguna.

El artículo fué aprobado en la forma propuesta por la comisión de obras públicas en el informe que dimos á conocer oportunamente, con lo cual queda sancionada la ordenanza.

COCINAS POPULARES

Fué sancionado un proyecto de ordenanza de los concejales Monsegur, Idoyaga Molina y Duhalde, relativo á cocinas populares.

Por el mismo se destina la suma de 15.000 pesos, que se entregarán á la sociedad San Vicente de Paúl, con el fin de que se instalen en otros barrios del municipio, las cocinas económicas populares, que actualmente atiende y sostiene esa institución de beneficencia.

TELEGRAFO DE LA PROVINCIA DE BUENOS AIRES

Se sancionó una ordenanza por la cual se autoriza á la Intendencia para exonerar al Telégrafo de la Provincia de Buenos Aires, del impuesto que le corresponda por apertura de aceras y calzadas, para la instalación de cables subterráneos, siempre que dicha repartición se comprometa á la reparación de las mismas, bajo pena de 500 pesos de multa en cada caso de infracción.

Esta última parte, relativa á la multa, fué aprobada á moción del concejal Moyano, el que dijo que en alguna forma debía garantirse la municipalidad el cumplimiento de la ordenanza.

ANIMALES SUELTOS EN LA VIA PUBLICA

A solicitud del departamento ejecutivo, fué sancionada una resolución por la cual se fija una multa de diez pesos por cada perro suelto, de los que se recojan en la vía pública sin patente.

FIJACION DE CARTELES

Quedó sancionada una resolución de la Intendencia, adoptada por razones de mejor servicio, por la que aumentó en diez peones, á 75 pesos mensuales cada uno, los que se dedican á fijar carteles en la vía pública.

TARIFAS DE PLANOS

Fué sancionada una ordenanza por la cual se aprueba el procedimiento seguido por la Intendencia, respecto á los formularios para los interesados en las licitaciones que celebra la municipalidad, y se fija la siguiente tarifa: por cada copia heliográfica en ferro-prusiato, 2 pesos; por cada hoja de presupuesto ó pliego de condiciones, 0,20 pesos.

AUMENTO DE REMUNERACION

Se resolvió aumentar la asignación extraordinaria concedida al personal de peones de la administración de limpieza, encargado de la recolección de perros sueltos en la vía pública, de cinco á quince centavos moneda nacional por cada perro sin patente que se recoja.

VARIAS RESOLUCIONES

Quedaron aprobados los convenios "ad-referéndum" celebrados entre la Intendencia y los propietarios siguientes:

Luis T. Pintos, venta de terreno para ensanche de la calle Lezica; Eufrasia C. de Moretta, venta de terreno para la rectificación de la calle Conde; Carmen L. de Restano, venta de terreno para ensanche de las calles Maturín y Seguí; Luis Boem, venta de terreno para ensanche de la calle Caseros; Pedro Balsamello, venta de terreno para apertura de la avenida Castañares; César A. Waguet, venta de terreno para ensanche de la calle Acevedo; Angel Acri, venta de terreno para ensanche de la calle Guayanas; Magdalena B. de Dell'Oro, venta de terreno para ensanche de la calle Lavalle; Guillermo A. Sagari, compra de un sobrante de terreno municipal; Carlos Delcasse, venta de terreno para ensanche de la calle Las Heras; y Luisa Litorno, compra de un sobrante de terreno municipal.

ASUNTO APLAZADO

En razón de necesitarse dos tercios del total de concejales, fué aplazado un mensaje de la Intendencia, por el cual se solicita autorización para vender un sobrante de terreno municipal, en la esquina de las calles Aguirre y Uriarte.

SUBSIDIO CONCEDIDO

Se concedió al centro Colegio Nacional Mariano Moreno la suma de 500 pesos moneda nacional para la celebración de un torneo atlético.

SOBRE UNA AUTOR...

Fué puesto en discusión

del mayor honorario ... tesorero de la escuela de gue...

...restos mortales fueron depositados ayer en el cementerio de la Chacarita, los restos del capitán Francisco Pinto, director que fué de la banda de música del regimiento 1o. de infantería, oficial muy apreciado entre sus jefes y camaradas del ejército, por su competencia profesional y las condiciones de su carácter.

El extinto que desde hace 12 años prestaba servicio á nuestro ejército, era de nacionalidad italiana.

Asistieron al sepelio de sus restos el teniente coronel Pascual Quirós, jefe del regimiento 1o. de infantería á que pertenecía el extinto, los parientes del mismo y crecido número de amigos. Hizo los honores de ordenanza una compañía del mismo cuerpo.

—De acuerdo con el ofrecimiento de la empresa del teatro Nuevo, aceptado por el ministerio respectivo, concurrirán todas las noches al referido teatro, cien hombres, entre clases y soldados, de los cuerpos de línea acantonados en esta capital.

Esas cien localidades de paraíso, cedidas gratuitamente por el propietario y empresario del teatro citado, doctor Navarro Viola, son distribuidas diariamente por la comandancia de la región, entre los clases y soldados que á ellas se hagan acreedores por su comportamiento en el servicio, lo que indudablemente sirve de estímulo á la tropa.

El secretario de la empresa, señor Angel Gema, se entrevistó ayer con el coronel Cáceres, en Campo de Mayo, y le hizo presente que con autorización del ministerio ponía á su disposición otras cien localidades para que fueran distribuidas, todos los sábados, á la tropa allí acantonada.

Igual procedimiento se practicará con las tropas de desembarco, por intermedio del Ministerio de Marina.

Sería muy oportuno, que esta resolución fuera adoptada también en otras salas de espectáculos.

TERRENOS FISCALES EN EL PUERTO

EL PRECIO DE LOS ARRENDAMIENTOS

Gestiones de la Bolsa de Cereales

El Ministro de Hacienda pasó á informe de la división respectiva, del departamento á su cargo, una nota del presidente de la Bolsa de Cereales, en la cual ésta solicita el mantenimiento de la tarifa existente para el arrendamiento de las tierras fiscales del puerto de la capital, en cuanto se refiere á los depósitos de cereales.

Como se recordará, en los primeros días del mes corriente, el Poder Ejecutivo expidió un decreto, en el cual declaraba la necesidad de modificar las tarifas de referencia, en razón de la exigüidad de los actuales precios de los terrenos fiscales de la zona portuaria, ocupados por concesionarios particulares, en relación con las comodidades y servicios que la administración del puerto les presta y con la valorización siempre creciente de la tierra.

Según la nota de la Bolsa, las leyes impositivas de la provincia de Buenos Aires, el valor de la tierra y la ...encia progresiva de los elementos que forman el conjunto exigido por la producción, desde la labaranza de la tierra hasta su llegada á los puntos de embarque ó consumo, hacen difícil...a la vida del chacarero. Si el gobierno nacional aumenta, dice, el valor del arrendamiento de los terrenos del puerto para los depósitos de cereales, será éste otro entorpecimiento más, puesto al desarrollo de la agricultura y al trabajo del labrador.

Dichos almacenes, guardan alrededor de un millón de bolsas de grano, cuya capacidad será insuficiente dentro de poco tiempo, insuficiencia tal, que aumentará con la desaparición de esos depósitos.

Para el presidente de la Bolsa de Cereales esta actitud del gobierno debería, en el espíritu público la interpretación de que el ministerio tiene sus protegidos en perjuicio de otros, con los contratos por largo tiempo establecidos á favor de los elevadores del puerto, los cuales serán, según la nota, los únicos favorecidos por esa nueva tarifa de arrendamiento.

Al terminar la nota, manifiesta que si se insistiera en la nueva tarifa, los depósitos tendrían que desalojar los terrenos que ocupan, porque no podrían competir con los elevadores, que cobrarían menos como depositarios, en razón de la rebaja que constituye para ellos el aumento de la nueva tarifa para los otros.

NOTICIAS VARIAS

Sobre el viaje á Tucumán

El Presidente de la República dirigió ayer un telegrama al gobernador de Tucumán, en el cual le expresa que conserva los más gratos recuerdos de su visita á aquella ciudad, y que lamenta no haber podido prolongar su permanencia en Santa Ana, en donde, dice, fué recibido con las más afectuosas atenciones. Añade, que la salud de su señora esposa, ya delicada al salir de esta capital, le obligó á acelerar el regreso.

Expresa su gratitud por la acogida y por las demostraciones de que ha sido objeto de parte del gobierno y de la sociedad de Tucumán, de las poblaciones del trayecto y de los centros industriales que le fué dado visitar.

El Ministro de Relaciones Exteriores

Se encuentra desde ayer en la capital, el Ministro de Relaciones Exteriores doctor Boech, quien á su regreso de Tucumán se detuvo dos días en el establecimiento de campo que posee en Santa Fe.

El doctor Boech anticipó su regreso al tener conocimiento de la llegada del Presidente de la República.

El Ministro de Relaciones Exteriores se hizo cargo ayer mismo de su cartera.

Proyecto de leyes de impuestos internos

El administrador general de impuestos internos, doctor Pérez, ha terminado y enviará al ministerio respectivo, un proyecto general de leyes de impuestos internos.

En el proyecto se trata de armonizar las disposiciones existentes con otras aconsejadas por la práctica, para asegurar la mejor percepción del impuesto fiscal.

La trasmisión del mando

En la secretaría presidencial se informó ayer que el doctor Sáenz Peña trasmitirá mañana el mando á las 3 de la tarde.

También se manifestó que el doctor Sáenz Peña, no ocupará la residencia de San Isidro hasta el mes de Septiembre próximo.

Congreso de derecho internacional

El doctor Carlos Rodríguez Larreta, delegado de la República Argentina al Congreso de derecho internacional reunido en Río de Janeiro, visitó ayer en su despacho de la Casa de Gobierno, al vicepresidente doctor de la Plaza.

El doctor Rodríguez Larreta, que embarcará nuevamente el viernes próximo para Río de Janeiro, hizo una amplia exposición de la labor que en dicho Congreso ha realizado hasta ahora la delegación de nuestro país.

Asunto de la legación en Dinamarca y Noruega

El Ministerio de Relaciones Exteriores ha dispuesto que el secretario de la misma señor Manuel Angel Paz, pase á prestar servicios en la legación de Dinamarca y Noruega.

Comité de delegados de la provincia

Mañana á las 3 se reunirán, en Cangallo 433, las personas designadas últimamente por el gobierno de la provincia de Buenos Aires, para integrar la comisión de desagües de la provincia.

En la reunión de hoy, que será presidida por el doctor Pérez, quedará constituída esa comisión, nombrándose vicepresidente al señor Agustín de Elía y tesorero al señor Manuel de Uribelarrea.

Renuncias de vicecónsules

Por un decreto dictado ayer en el Ministerio de Relaciones Exteriores, se acepta la renuncia presentada por el señor Guillermo Luce, del cargo de vicecónsul de la República Argentina en Porto Alegre (Brasil) y la del señor Ricardo Pallarés y Berjen, del cargo del vicecónsulo en León (España).

Aniversario de la Reconquista

La comisión que tiene á su cargo la conmemoración del 106 aniversario de la Reconquista, resolvió solicitar del Ministerio de Relaciones Exteriores un subsidio, para sufragar los gastos del "tedéum" que se oficiará en el convento de Santo Domingo; al del Interior se le enviará una nota, para que se asocie al homenaje; al de Justicia é Instrucción Pública se le pedirá la clausura de las clases el día de la conmemoración y al de Guerra y Marina, la formación de tropas.

El Consejo Nacional de Educación tiene resuelto que el 12 de Agosto, aniversario de la Reconquista, se den clases alusivas á la fecha y que las escuelas Juan José Paso, Hipólito Vieytes y Félix de Olazábal, concurran ese día, á las 9.30 de la mañana al atrio de Santo Domingo, para cantar el himno nacional y otras canciones patrióticas.

Monumento á Vicente López y Planes

La junta directiva encargada de los trabajos en favor del monumento á López y Planes, en su última sesión designó una comisión especial para que gestione de las autoridades nacionales su concurso, en el sentido de allegar fondos para la terminación y colocación, en la plaza que lleva aquel nombre, de la estatua del patriota.

La misma junta ha resuelto que aquellas personas que hayan recibido listas de suscripción, las devuelvan á la secretaría de la junta central, calle Rodríguez Peña 361, donde también serán recibidas las adhesiones.

EL DIA SOCIAL

EN EL ODEON — Al concierto realizado ayer por la tarde en el Odeón por el violoncelista Sala, asistieron las señoras:

Rosa Altgelt de Tornquist, Manuela Arana de Berraondo, Ana Navarro de Castro Escalada, Adela Napp de Lumb, María Emma Green de Vedoya, Virginia Tomkinson de Solveyra, Lola Molina de Bermejo, Celia Etcheverry de Ibarra, Belén Tezanos de Oliver, Berta Boussom de Ibarra, Elvira Urioste de Gómez Molina, Bernardina Vidal Molina de Quevedo, Rita Solá de Terrero, Clara Solá de Solá, Julieta Viale de Peña, Celia Gowland de Chaves, María Arrotea de Pérez del Cerro, Adriana Jessy de Lagos, Adelaida Altgelt de Cárdenas.

Señoritas: Lilia Bermejo, Cora Fauvety, María Luisa Boussom, María Celia y Rosa Riglos, Isabel Bonorino Udaondo, Mercedes Tornquist, Justa, Josefina y Ana María Llanez, Celia y Susana Chaves Gowland, Celina Acosta, Benjamina Fernández, María E. Pérez del Cerro, María Luisa Urquiza, Virginia y Esther Solveyra Tomkinson, Ana Julia Labaqui, Alicia y Esther Viale, Mercedes Solá, Angélica Gómez Molina, Mercedes Moreno, Ana María y Teodosia Berraondo, Sofía Casal, Elena, Isabel y Adriana Bengolea, María Teresa y María Celia Wright, María Teresa Macnab.

INGENIERO GUILLERMO VILLANUEVA — Falleció ayer en Londres el ingeniero Guillermo Villanueva.

El extinto intervino en la construcción del ferrocarril á Mendoza; fué Ministro de Guerra y Marina durante la administración del doctor Uriburu y presidente del directorio de las obras de salubridad durante muchos años.

—

Con motivo del fallecimiento del ingeniero Guillermo Villanueva, el Poder Ejecutivo expidió ayer un decreto, por el cual establece que, durante el día de hoy, la bandera nacional permanezca izada á media asta en todos los edificios públicos, fortalezas y buques de la armada.

El mismo decreto invita á los gobiernos de provincias á asociarse al duelo.

A BORDO DEL "ARLANZA" — Como estaba anunciado, ayer se realizó á bordo del paquete inglés "Arlanza", el almuerzo que la Mala Real Inglesa ofrecía á un crecido número de personas, con objeto de celebrar el primer viaje de dicho barco, al Río de la Plata.

A las 12 del día, empezaron á llegar al vapor los invitados, quienes en varios grupos recorrieron las diversas galerías del barco, como también todas sus instalaciones.

Cerca de la una, después de dos toques de clarín, los invitados pasaron al salón comedor, donde se habían preparado cerca de 40 mesas para seis y cuatro personas.

La mesa de honor, situada en el centro, fué ocupada por el ministro de Inglaterra, sir Reginaldo Tower; doctor Manuel Iriondo, contraalmirante Rafael Blanco, Pedro Christophersen, doctor Emilio Hardoy, doctor Vicente Fidel López y capitán Hope.

En las demás mesas, que estaban adornadas con ramos de flores de diversos tonos y helechos, tomaron asiento más de 80 comensales.

La orquesta del vapor amenizó el almuerzo, que transcurrió en medio de animadas conversaciones.

Al servirse el champaña, el ministro británico improvisó un elocuente discurso en el que trazó á grandes rasgos la labor de la Mala Real Inglesa, empresa que ha contribuído en mucho á la confraternidad anglo-argentina.

Sus palabras oportunas, fueron repetidamente aplaudidas por los comensales, quienes al terminar sir Tower su improvisación, se pusieron de pie para brindar.

Luego la orquesta ejecutó el himno argentino, que fué muy aplaudido.

Habló también el capitán del vapor señor James Pope, quien en pocas palabras, agradeció los conceptos que para él había vertido el ministro británico.

Terminado el almuerzo, los concurrentes, acompañados por los miembros de la empresa, continuaron la visita del vapor.

SAN VICENTE DE PAUL — Mañana comenzará el triduo de conferencias, que á pedido de los caballeros de los consejos superior y particular de la diseminada sociedad de San Vicente de Paúl, dará en la iglesia de la Merced el orador sagrado, R. P. Otou Robrechts, sobre temas de actualidad, los días 18, 19 y 20 del corriente, á las 8 p. m.

LOS DIAS DE RECIBO — El título que sirve de epígrafe á estas líneas es, sin duda alguna, digno de ser estudiado y comentado por cuanto significa un algo, que hasta hoy no tenía importancia vital en la sociedad porteña.

En años anteriores, nuestras damas recibían durante la estación de invierno á sus amistades, sin que la crónica diaria se ocupara de ellas por su carácter simple, digamos así, y de pura cortesía. En los recibos de entonces las visitas eran breves, de charla común y se hacían en una forma, que diríamos de protocolo, por cuanto una dama al recibir una visita estaba obligada á retribuirla.

Hoy, este año, mejor dicho, que se ha iniciado lleno de agradables reuniones, la vida social marca una nueva etapa digna de aplauso, al agregar á las grandes fiestas las improvisadas en los días de recibo á los cuales asisten, además de las damas, grupos de señoritas y caballeros.

Así, pues, los días de recibo vienen á estrechar los vínculos de nuestra sociedad, algo decaídos por falta de reuniones diarias.

SOCIEDAD DE BENEFICENCIA — Esta tarde celebrará asamblea la Sociedad de Beneficencia, con objeto de elegir nuevas socias.

BODAS DE PLATA — Ayer por la mañana se celebró en la iglesia del Espíritu Santo, la misa de acción de gracias, mandada oficiar por el señor Juan Carlos Amadeo y su señora Matilde Casares, con motivo del 25o. aniversario de su matrimonio.

Acompañaron á los esposos Amadeo sus numerosas relaciones, que exteriorizaron las simpatías que entre ellas han sabido captarse.

RECEPCIONES — En la residencia del señor Carlos Guiraldes y su señora Florencia Madero, se realizará esta noche la recepción que su hija Mercedes ofrece á un grupo numeroso de sus amigas. La fiesta promete resultar lucida.

—En conmemoración del 102o. aniversario de la independencia de su país, el cónsul general de Colombia, señor Enrique del Castillo, y señora Elena Rivas Valdivieso, ofrecerán, el sábado una recepción á sus relaciones. La reunión se efectuará de 5 á 7 de la tarde.

DEMOSTRACIONES — Esta noche se realizará en el Aue's Keller, la comida en honor del señor Alberto Lynch, con motivo de su próximo enlace.

—En el mismo local se efectuará el sábado próximo la comida en honor del señor Casimiro Arias, con motivo de la terminación de su estudios.

—Los amigos del doctor Carlos Coronel, le obsequiarán mañana con una comida, en el París Hotel, con motivo de su próximo enlace.

COMIDAS — Para festejar un acontecimiento de familia, el señor Ricardo Patiño y su señora Irene Aráoz, reunieron anoche á comer á un grupo de sus relaciones íntimas.

ENLACES — En la mayor intimidad será bendecido hoy, en la capilla del Carmen, el enlace de la señorita Adelina Telma Magnelli con el teniente primero Ramón Martínez Pifión.

Consagrará la unión monseñor Echagüe.

En el acto civil serán testigos, por parte de la novia, el doctor Francisco Latzina y señor Enrique Magnelli y por el novio, el doctor Francisco Martínez Soler y el coronel Dionisio Mesa.

—El sábado se realizará el enlace de la señorita Theodora Urquiola, con el doctor Rodolfo L. Cabral.

La novia reunirá mañana á sus amigas, para despedirse de la vida de soltera.

—Ha sido pedida la mano de la señorita Catalina Kexel para el señor Germán Thiel, ambos de la colectividad austriaca.

—Mañana será bendecido en la capilla de las Victorias, el enlace de la señorita Catalina María Isnardi con el doctor Héctor J. Guixá.

Actuarán como padrinos la señora Josefa F. de Rosas y el señor José Isnardi.

En el acto civil, que se efectuará momentos antes, serán testigos, por parte de la novia, el ingeniero Vicente Isnardi, doctor Luis Arata y doctor Carlos Nigeggi y por el novio, coronel J. Alfredo Freixá, ingeniero Jorge Copello y doctor Juan A. Guixá.

DESDE MERLO — Un éxito brillante alcanzó la fiesta realizada por el Club Atlético Social.

La "kermesse" constituyó uno de los números de mayor atracción.

El local donde se efectuó, se vió repleto de selecta concurrencia.

Asistieron las señoritas:

Eulogia y Bienvenida Parral, Rosalía y Rosa Blanca Nova, Matilde y María Angélica Maretti, Alda De Marco, Carlota, María Elena y Josefa Rodríguez Mones, María Angélica Barabino, Elodia y Nélida Loza, Teresa y María Longhi, María Casilda Pinto, María Rosa y Luisa Mazzini, Amelia y Laura Goria, Juana Althabe, Mara Ofelia Loza, Azucena y Mercedes Abelenda, María Esther Correa, María, Adela y Sara Acuña Jacinta Navarro, Mercedes y Manuela Zoé de Lara, Adela Coquet, Margarita, Claudina y Virginia Agustoni, María Luisa Monsalvo, María Rosa y Luisa Rottondi, Carmen Alvo, Adela y Luisa Girotti, Julia Oviedo Francisca y Josefa Chiabrera.

DESDE PERGAMINO — El 29 se efectuará en esta ciudad, el enlace de la señorita Blanca Georgina Pena, con el señor Jorge Argüero Fragueyro.

DESDE CORRIENTES — Martes 16 —(Por telégrafo) — Los amigos del diputado nacional, doctor Mora y Araujo, le ofrecerán á su llegada un banquete.

—Con motivo del próximo enlace del diputado provincial, señor Ricardo Márquez, sus amigos le ofrecieron una comida en el Club del Progreso.

DESDE SANTIAGO DEL ESTERO— Martes 16 — (Por telégrafo) — Anoche se bendijo en el templo de San Francisco, el enlace de la señorita Trinidad Pinto Beltrán con el doctor Arturo Echegaray.

El séquito nupcial fué numeroso y selecto.

Con tal motivo se organizó un baile en casa de los padres de la novia, señora Mercedes Beltrán de Pinto y Juvenal C. Pinto.

DESDE SALTA — Martes 16—(Por telégrafo) — Se halla enfermo de cuidado el señor Pedro V. Cortazán.

CAMBIOS DE RESIDENCIA — Llegadas: Regresó ayer de Santa Fe la señora Manuela R. de Frumento.

—Regresaron ayer del Rosario, los señores Pedro Terré y Rodolfo Gaffner.

Salidas: Para San Luis, el doctor Juan Jacobo Zavala y su hermano Teobaldo.

VIAJEROS — Llegadas: — A bordo del "Blucher", llegaron ayer de Europa, el señor Horacio Ballvé y su esposa Sofía Cañás.

ENFERMOS — Ha sufrido una operación la señora Aurora Zavalía de Montenegro Paz.

—Guarda cama la señora Josefina Bernard de Duba.

—Está enfermo el señor Luis Correa Larguía.

—Un poco mejor la señora Sara Cabral de Bernard.

—Enfermo en cama y delicado, el señor Ricardo Pillado.

—En cama la señorita Luisa Pillado Matheu.

—Continúa enferma en cama, la señora Elena Schwarz de Fillein.

—Restablecida la señorita Corina Modet Dandle.

—Se halla enferma la señora Adela Jiménez de Palma.

—Continúa la franca mejoría en la enfermedad que aqueja á monseñor Romero.

NECROLOGIA — Hoy serán inhumados en el cementerio del Norte, después de una misa de cuerpo presente en la iglesia del Pilar, los restos del señor José Solari.

—En el cementerio del Oeste fueron inhumados ayer por la tarde, los restos del ingeniero José Aliverti.

—Ayer empezaron en la iglesia Monserrat, las misas gregorianas, en memoria del señor Martín Iráizos.

—Ayer fueron inhumados en el cementerio del Oeste los restos del capitán asimilado Francisco Pinto.

—En la iglesia San Miguel se oficiarán mañana misas en memoria del señor Bartolomé Bosio.

—Mañana se dirán misas en la iglesia Sah Francisco, en memoria del señor Francisco Gregori.

ARTE Y TEATRO

Colón—Se repitió anoche la ópera de Boito, "Mefistófeles" y ella proporcionó un hermoso desquite á la señorita Ban Bonaplata, del estreno que tuvo en esta misma obra, en momentos en que por su reciente enfermedad, no pudo explayar en toda su magnitud los medios vocales que posee, especialmente en el registro alto, que notamos entonces vacilante, y en el grave, que hallamos de escasa sonoridad. Aplausos justicieros premiaron su inteligente labor de interpretación y las bellas notas con que exornó el aria de la cárcel: "L'Altra notte in fondo al mare".

Otra nota sobresaliente de la velada que nos ocupa, fué el "Prólogo", magistralmente ejecutado.

Hoy, en función extraordinaria popular, se representará "Aída".

Sociedad del Cuarteto de Buenos Aires—El viernes tendrá lugar en el salón de La Argentina, la 31a. sesión de música de cámara, de la Sociedad del Cuarteto, que dirigió el señor Wemgand.

El programa se compone del "cuarteto" op. 76, de Haydn; "Sonata", op. 108, piano y violín, de Brahms, y del "Cuarteto" op. 23, de Yonsen, primera audición.

Marconi — En la semana entrante iniciará una serie de representaciones en este teatro, la compañía dramática italiana de Mimí Aguglia.

La obra que se pondrá en escena para el estreno, será "Zazá".

Da actualmente en el Marconi sus últimas funciones de despedida, la zlata, la que se trasladará luego al compañía napolitana de Carlos Nun-Buenos Aires.

NOTICIAS DE POLICIA

LOS ENAMORADOS IMPULSIVOS

JOVEN ASESINADA DE DOS BALAZOS

Suicidio del autor del hecho

En la casa situada en la calle Thames 1775, se desarrolló ayer una escena de sangre, que costó la vida á dos jóvenes enamorados

Desde tiempo atrás, habitaban en dicha casa la joven Eloísa Giordano y Salvador Ferrino quienes parecían amarse con cariño entrañable y nada hacía presentir la posibilidad de un crimen.

Eloísa y Salvador resolvieron contraer nupcias y con tal fin el segundo se apersonó á la madre de la joven, solicitando su mano, la que le fué concedida por tratarse de un hombre trabajador, sin vicios y capaz de formar un hogar tranquilo y feliz. Salvador quería realizar sus propósitos á la mayor brevedad, á lo que la madre de Eloísa se opuso, estableciendo el plazo de un año.

Parece que la actitud de la madre de Eloísa al fijar un plazo que Salvador creyó excesivo, disgustó á éste, por lo cual pidió á su novia que interc...diera ante la autora de sus días á fin de que abreviara dicho plazo.

No se sabe porqué razones, esto, dió margen á rencillas entre Salvador y Eloísa, la que no parecía, dispuesta á contraer enlace antes del término fijado por su señora madre.

En los últimos días esas rencillas se cambiaron en escenas casi violentas, pues Salvador daba muestras de excesiva nerviosidad y no dejaba pasar un instante sin pedir á Eloísa que accediera á sus ruegos, ésta llegó á mostrarse un poco indiferente, circunstancia que á juzgar por las declaraciones de algunos vecinos parece ser la causa determinante del drama.

Anteanoche, Ferrino salió á la calle y adquirió una pistola automática.

Proximamente las 12.50 se dirigió á la habitación de la madre de Eloísa con el propósito, sin duda, de rogarle por última vez accediera á su petición; pero, como ésta se sostuviera en su determinación, se suscitó una violenta disputa, después de la cual Salvador se dirigió á su pieza.

Apenas habían transcurrido algunos segundos, cuando Elvira se dirigió hacia el fondo y al pasar ella frente á la habitación de Salvador se oyeron dos detonaciones y se la vió dar dos ó tres pasos y caer al pavimento bañada en sangre.

Casi simultáneamente, se oyó una nueva detonación. Era Salvador, que volviendo el arma contra sí, se descerrajó un tiro en la sien derecha.

A los gritos que daba la madre de Elvira y los vecinos de la casa concurrió un vigilante de la sección 21a. de policía quien dió cuenta del hecho á sus superiores.

Cuando éstos llegaron comprobaron el fallecimiento de Elvira y de Salvador. La primera tiene dos heridas de bala, una en el cuello y otra en la espalda que le interesó el pulmón izquierdo. El segundo, tenía el cráneo atravesado por el proyectil.

El auxiliar García Izquierdo, después de adoptar las medidas del caso, dió cuenta del hecho al juez de instrucción doctor Newton, quien se trasladó una hora después á la casa de la calle Thames á fin de hacerse cargo del sumario.

Ferrino tenía 25 años de edad y desempeñaba el puesto de mecánico electricista en la empresa de tranvías Anglo Argentina.

Elvira era argentina y tenía 23 años de edad.

LA DEGOLLADA DE FLORES

Resultados de las diligencias de ayer

SUICIDIO Y NO HOMICIDIO

El juez de instrucción doctor Oro, deseoso de dejar plenamente esclarecido el hecho desarrollado días atrás en la casa de la calle Terrada número 621, ordenó la exhumación del cadáver de la sirvienta Teófila García Malu, la que fué hallada muerta en el interior del w. c., con una herida en el cuello.

En los primeros momentos intervino la sección 23a. de policía, cuyo comisario, señor Sarrieta, practicó, personalmente las indagaciones del caso, las cuales hicieron pensar en un suicidio, suposición confirmada momentos más tarde, por el médico policial, doctor Gnecco, que reconoció el cadáver.

En vista de este informe y de las circunstancias que rodeaban el suceso, pues la puerta del w. c. estaba entornada y detrás de ella, obstaculizando la entrada y salida, el cadáver de Teófila, se comunicó al doctor Oro que nada hacía dudar que se trataba de un suicidio. Sin embargo, el magistrado ordenó que otro médico, el doctor García, practicara un nuevo reconocimiento, el que se llevó á cabo, dando por resultado idéntica confirmación.

Después el juez resolvió acceder al pedido de la familia que habitaba en la casa y se entregó el cadáver para que se le diera sepultura.

No obstante, no faltó quien creyera que la muerte de Teófila se debía á un atentado criminal, aun cuando en el lugar del hecho no se halló ningún indicio. Además, dos empedradores que se hallaban arreglando el pavimento de la calle, á pocos pasos de la casa, aseguran que nadie entró ni salió de ella.

Para disipar estas dudas se efectuó ayer, como decimos, la autopsia del cadáver, y en esta operación, que estuvo á cargo de los médicos fórenses doctores Negri y Lucero, no se halló ni el más leve indicio de la existencia de un delito.

Ahora bien, si se agregan los resultados de la autopsia al temperamento de la víctima, que con mucha frecuencia sufría ataques de histerismo, y á las circunstancias que rodearon el hecho y constan en el sumario, se verá que estábamos en lo cierto cuando dimos por comprobado, días atrás, que se trataba de un suicidio y no de un crimen.

Hecho de sangre

En la esquina de Chiclana número 3902, ocurrió un hecho de sangre esta madrugada, á la 1.30, del cual resultó herido de gravedad José Bolueco, quien momentos antes sostuvo una discusión con el autor del hecho, Manuel Soto.

El herido fué enviado á la estación sanitaria de Nueva Pompeya.

Soto fué detenido por el oficial Inspector Soler.

Criatura abandonada

En el zaguán de la casa de la calle Gutiérrez 2735 fué encontrada anoche una niña como de tres meses de edad; fué enviada á la Casa de Expósitos.

La policía de la sección 17a. procura saber quién la abandonó.

Accidentes en la vía pública

Un automóvil guiado por César Piantana, en la esquina de las calles Federico Lacroze y Alvarez, dió un fuerte vaivén.

Alejandro J. Daonino, que viajaba en el vehículo, fué despedido de su asiento y al chocar contra las piedras sufrió graves heridas en la cabeza.

Intervino en el accidente la policía de la sección 33a.

—En la calle Santa María, entre las de Iriarte y Santa Rosalía, dió un fuerte vaivén un carro guiado por un individuo que se supone se llama Juan Pereyra Díaz.

Este fué despedido violentamente del pescante y las ruedas del vehículo le pasaron sobre el cuerpo ocasionándole graves heridas, que le hicieron perder el conocimiento.

Un practicante de la Asistencia Pública prestó los primeros auxilios á la víctima, la que fué trasladada después en una ambulancia, al hospital Rawson.

La policía de la sección 32a. intervino en el accidente.

Los robos de vehículos

En la comisaría 5a. denunció Miguel Cives que en las primeras horas de la madrugada de ayer, le fué robado una victoria de remise.

El robo fué efectuado por una persona que quedó al cuidado del vehículo, mientras el damnificado llevaba una carta á la casa de la calle Río Bamba 455.

La policía practica las averiguaciones del caso.

—Serafín Brogaña, con domicilio en la calle Rivadavia 6702, puso en conocimiento de la comisaría 8a., que de la esquina de las calles Rivadavia y Alberti, le hurtaron, á las 2.30 de la tarde anterior, un carro y un caballo. Estaba cargado el vehículo con mercaderías de almacén pertenecientes á Lorenzo Vente.

Muerte de una menor

En la comisaría 33a., expuso Blas Gaglivello que hace un mes y medio su hija Rosa, de 5 años de edad, sufrió quemaduras, por accidente, en diversas partes del cuerpo.

Diariamente, dice el denunciante, la llevaba al hospital Torcuato Alvear donde era asistida por un facultativo. Días pasados se agravó la menor y ayer dejó de existir

Ocurrió el accidente en la casa de la calle Monte Egmont 666 y de él no dió cuenta Gaglivello en oportunidad, por ignorar que debía hacerlo.

En la citada comisaría se ha comenzado la instrucción del correspondiente sumario.

Dióse cuenta del caso al juez de instrucción, doctor Newton.

Riñas y heridos

En la calle Picheuta, frente al número 863, se trabaron en riña por cuestión de interés, Antonio Lobolillo, Antonio De Lucca y Francisco Marziano.

La esposa de éste, Blanca Barrios, al intentar arrebatar un cuchillo al primero, se hirió de importancia en la mano izquierda.

Lobolillo y De Lucca recibieron heridas contusas en la cabeza.

Los contrincantes fueron detenidos por agentes de la comisaría 12a.

Robos y hurtos

Don Cándido Martínez expuso en la comisaría 29a., que entre 10 y 11 de la mañana anterior, de una de las habitaciones que ocupa en la calle Cabildo 1919, le hurtaron una placa de platino con brillantes, valuada en 500 pesos.

No conoce á los ladrones.

—María R. de Marcos denunció en la comisaría 34a. que durante la madrugada anterior penetraron ladrones en la casa que ocupa, calle Boedo 2078, escalando una pared de los fondos y violentando los pasadores de una ventana de una habitación, de la cual robaron un fonógrafo, 150 discos y un centro de mesa de cristal, todo lo cual valuó en 390 pesos.

Practícanse las averiguaciones del caso.

Choques de vehículos

Frente al número 726, de la calle Gutember, un carro guiado por Isidro Suárez chocó con otro, estacionado allí, y en el cual se hallaba Andrés Navarro, descargando ladrillos.

El jornalero cayó violentamente al pavimento y sufrió heridas de importancia en diversas partes del cuerpo. En una ambulancia de la Asistencia Pública se le trasladó á la estación sanitaria de Las Heras, donde se le prestaron los primeros auxilios.

Suárez se encuentra detenido preventivamente en la comisaría 27a.

Fallecimiento de un herido

En la dirección del hospital de Clínicas nos informaron ayer que á las 3 de la madrugada dejó de existir el hojalatero Siguino Piano, víctima del accidente ocurrido el último lunes en ese establecimiento, y del cual dimos noticias en nuestro número anterior.

El fallecimiento fué comunicado á la comisaría 17a., la que, á su vez, lo puso en conocimiento del juez doctor Ortiz de Rozas.

Violación de domicilio

Se encuentra detenido en la comisaría 6a., Juan José Pérez, porque en compañía de otro individuo que huyó, entró subrepticiamente en la casa de la calle Alsina 1594, domicilio del señor A. Brothaux.

Por circular telegráfica se ha recomendado la captura del prófugo.

OBSERVACIONES METEOROLOGICAS

EL TEMPORAL

Instalación especial de LA PRENSA

Termometro		Barometro.
A las 3 a. m hoy 10.0		A las 3 a. m. hoy milim. 767.0
Ayer		Ayer
6 a. m 12 0		6 a. m. 763.0
12 m. 13 0		12 m. 764 0
6 p. m 11.0		6 p m. 764 0
12 p. m 11 0		12 p m 767 0

VIENTO a las 3 a. m. de hoy: Este
Cielo Nublado.
SOL: Sale 6 41 a m
Se pone 4 44 p m.
LUNA: Sale 9 12 a m.
Se pone 8 34 p m

El temporal siguió ayer con regular intensidad El viento sopló con poca fuerza, pero casi todo el día estuvo lloviznando, lo mismo que el lunes.

En las indicaciones de los aparatos se observó anoche alguna mejora, pero el cielo seguía encapotado y el estado del tiempo lluvioso

Dirección y velocidad del viento: S, SSO. y SO, con una velocidad media de 10 kilómetros por hora. A las 12 de la noche soplaba viento SSE

Humedad del aire: máxima. 88.

Cantidad de agua caída: 10 milímetros.

Temperatura el día 16 del año anterior: máxima, 14.6 grados; mínima, 10.

—Universidad Nacional de La Plata —Datos meteorológicos de las 7 a. m.: Presión atmosférica á 0 grado y al nivel del mar, 762 95 mm; temperatura 7 a. m., 10 8, 14 mínima, á las 6 50 a. m 10 4; humedad relativa, 97 por ciento; tensión del vapor de agua, 9.46 mm; viento, dirección SE.; velocidad por hora, 20 kilómetros.

Datos de las 2 p m.: Presión atmosférica á 0 grado y al nivel del mar, 762.48 mm.; temperatura, 2 p m. 12 6 humedad relativa, 93 por ciento, tensión del vapor de agua, 9 43 mm; viento: dirección S.; velocidad por hora 10 kilómetros.

Rosario — Termómetro externo, 13 grados; id interno, 17; barómetro, 766; humedad, 71, tensión del vapor, 9; viento S.

Informes de la oficina meteorológica argentina - Ha llovido en: Cabo Vírgenes 1, Río Gallegos 2, Catriló 2, Río Cuarto 7, Villa Mercedes 3, Uspallata 2, Salta 1, Rosario de la Frontera 2, Zapla 3, Acevedo 4, Acosta M 7, Achupallas 26, Adrogué 35, Alagón 8, Albariño 11, Alberti 2 Altamira 14, Almirante Brown 6, Almeyra J 17, América 7, Anasagasta 15, Andersen 3, Araujo 42, Arenales 38, Arrecifes 2, Arroyo Fermín 27, Arroyo Dulce 16, Asamblea 28, Ascensión 35, Asturias 5, Atahualpa 2, Atalaya 27, Avellaneda 4, Ayacucho 4, Ayarza E 5, Azul 2, Bacacay 119, Báez R, 18, Balza 1, Corrazzi 2, Costa E. 3, Curumalán 2, Chacabuco 3, Chascomús 30, Chivilcoy 5, Cliclana 12, De Bruyn 47, Dennhey 2, Delgado 26, Del Valle 2, 12 de Agosto 21, 12 de Octubre 29, Dolores 5, Dudignac 22, Duhau 10, Dussaud 2, Elordi 8, El Socorro 29, El Triunfo 10, Ensenada 2, Ernestina 22, Escobar 32, Espora 15, Esquina Negra 48, Fauzón 25, Ferré 30, La Pradera 8, La Rica 18, Larrea 13, Las Armas 9, Las Flores 3, Las Heras 20, Las Huertas 6, Las Marianas 41, La Sofía 17, Las Toscas 4, La Verde 16, Libertad 13, Lima 12, Lincoln 1, Lobos 3, Lomas de Zamora 7, Los Angeles 22, Los Cullejones 3, Los Toldos 72, Luján 5, Francisco Madero 9, Magallanes 5, Magdalena 45, Mamaguitas 11, Mar del Plata 5, Marí-Lauquen 2, Matanza 14, Mechita 3, Mercedes 4, Merlo 13, Moll 24, Mones Cazón 4, Monte 6, Banderalé 5, Bavio 34, Bayauca 9, Bell H. 5, Bella Vista 6, Benítez 4, Benitez M. 34, Berdier 30, Bernal 7, Martín Berraondo 80, Beruti 5, Bulas R. 30, Bolívar 2, Brigado 2, Buchanán 20, Cachari 2, Cadret 11, Canabaceras 5, Campana 18, Campo de Mayo 5, Canniag 20, Cañuelas 8, Capitán Sarmiento 3, Carabelas 18, Carlos Keen 2, Casares 6, Caseros 2, Casey 2, Castelli 7, Catán 14, Centenario 39, Cerrito 4, Colón 4, Colonia Seré 5, Comodoro Py 38, Condarco 1, Coronel Brandzen 14, Coronel Mom 6, Coronel Seguí 5, Coronel Vidal 7, Fynn 11, García J. M. 7, General Alvear 18, General Belgrano 19, General Conesa 5, General Lavalle 7, General Paz 12, General Pinto 27, General Pirán 10, General Sarmiento 6, General Villegas 10, Germania 20, Giles 7, Girondo 6, Gómez 1, Gorostiaga 12 Gorens 8, Gouin 35, Gowlan 3, Guamini 1, Guanaco 10, Guerrero 10, Guido 7, Gándara 2, Haedo 8, Hort

11. Los Sargentos 25, Mackenna 11 milímetros.

Cálculo del tiempo probable hasta las 8 p. m. de hoy:

Provincia de Buenos Aires — Bueno; leve descenso de temperatura.

Santa Fe, Entre Ríos y Corrientes—Lluvias aisladas; leve descenso de temperatura.

Jujuy, Salta y Tucumán — Nublado é inestable; poco cambio de temperatura.

Región mediterránea — Bueno; leve descenso de temperatura

Región andina — Bueno; poco cambio de temperatura.

Neuquen y Río Negro — Bueno; poco cambio de temperatura.

Chubut y Santa Cruz — Bueno; leve descenso de temperatura.

BUENOS AIRES

Chacabuco, Julio 16 — Llueve continuamente, con perjuicio para la cosecha de maíz

La Violeta (Pergamino), Julio 16—Hace varios días que llueve.

Berazategui, Julio 16 — Llovió durante todo el día de ayer. Las calles se encuentran intransitables.

Dennehy (Nueve de Julio), Julio 16—La lluvia caída durante los últimos días alcanza á 40 milímetros.

Sigue el tiempo tormentoso.

O'Brien (Bragado), Julio 16 — Llueve en esta localidad desde el viernes último. Esta lluvia beneficia en mucho á los campos de pastoreo.

Se preparan los colonos para la nueva cosecha de trigo, hallándose la tierra en buenas condiciones.

Sopla viento Este.

Chivilcoy, Julio 16 — Prosigue el tiempo lluvioso, lo que preocupa seriamente á los agricultores, pues les impide sembrar, inundándose grandes extensiones de campo.

PERIODISMO

LE COURRIER DE L'ARGENTINE —Este diario, órgano defensor de los intereses franco-argentinos, en Paris, rindió al doctor Paz elocuente homenaje. Le consagra una edición ilustrada, donde hace la biografía del extinto, y consigna la crónica de los honores tributados por el pueblo y gobierno de Francia á uno de sus mejores amigos. Es un número ilustrado con el retrato del doctor Paz y numerosas vistas tomadas en el acto de los discursos.

LA VIDA MODERNA — Apareció el número 275, correspondiente á la presente semana. Trae notas de actualidad bien ilustradas y colaboraciones en prosa y verso. Dedica á la repatriación de los restos del doctor Paz tres páginas dignas de elogio por la nitidez y oportunidad de las vistas tomadas

NOTICIAS UNIVERSITARIAS

Facultad de Derecho

INTRODUCCION AL DERECHO

El profesor titular de introducción al derecho, doctor Carlos Octavio Bunge, reanudará el curso integral de esta materia, el próximo martes, á la hora de costumbre

El 20 del corriente, á las 4 de la tarde, serán realizados los exámenes escritos (primera época), de introducción al derecho

EXAMENES DE TESIS

Hoy, á las 4 de la tarde serán realizados en la Facultad de Derecho, los exámenes de tesis que versen sobre constitucional

Facultad de Medicina

EXAMENES COMPLEMENTARIOS

Hoy continuarán los exámenes complementarios en la Facultad de Medicina, de conformidad con el siguiente horario:

Nueve de la mañana, farmacognosia y semiología; 10 a. m., clínica neurológica y psiquiátrica, clínica epidemiológica y química biológica, 4 p. m., histología y anatomía descriptiva (primera parte); 5 30 p. m., exámenes de tesis

Instituto Superior de Ciencias Comerciales

El Poder Ejecutivo expidió un decreto por el que aprueba el arancel del Instituto Superior de Ciencias Comerciales, en la forma que lo propuso el consejo superior universitario.

Sociedad Médica Argentina

En la última sesión que celebró la Sociedad Médica Argentina, varios facultativos disertaron y discutieron sobre peritonitis aguda difusa y su tratamiento.

Dicha asociación tiene el propósito de repetir reuniones de esa naturaleza, por considerarlas de interés.

Facultad de Ingeniería

RESULTADO DE EXAMENES

Geometría proyectiva y descriptiva—A. Gallegos y C. A. Ochoa, distinguidos; B. Prestinoni, R. J. Espinosa, aprobados.

Teoría de los mecanismos—C. M. Della Paolera, J. Castro y Madero, distinguidos; J. J. C. Mosca, A. Marinelli, E. O'Connor, aprobados.

Hidráulica—O. Gómez, distinguido; F. Pallavicini, T. Mendiguren, A. Tornquist, aprobados

Geodesia—J. A. Cores, y J. Cavallo, sobresalientes.

Teoría de la elasticidad—N. Broggini y D. Roth, sobresalientes. P. N. del Ponte, J. M. Acevedo h. C. Raffa y Guillermo Bond distinguidos, A. Tornquist, aprobado

Electrotécnia—C. A. Volpi, y M. Moiaguero, aprobados.

Complementos de física—C. Pedernera, sobresaliente; A. E. Francesio y F. J. Magnin, distinguidos; G. del Mazo, H. San Román, aprobados

Complementos de geometría y trigonometría — M. Albarracín, distinguido

Topografía—D. Carrizo y J. C. Anselmo, distinguidos; D. Rosenblun, aprobado

CLASES PRACTICAS

En la Facultad de Ingeniería, las clases prácticas de cálculo infinitesimal, primer curso, serán dictadas los jueves, de 5 á 7 p. m., en dos grupos. Las del segundo curso de igual materia, los lunes, de 9 á 10 a. m., el primer grupo, y de 10 á 11, el segundo

Las clases prácticas de mecánica serán realizadas los lunes de 8 á 9 a. m., el primer grupo, y de 11 á 12 del mismo día, el segundo

NUEVOS INGENIEROS CIVILES

Han rendido examen de proyecto, para optar al título de ingeniero civil los ex alumnos Rafael Lynch, Mario C. Fernández y Emilio Urdániz, quienes fueron aprobados.

Para la misma opción, dió examen de rivalida y fué aprobado, Juan B. Cassarini.

TIRO DE GUERRA

En el "stand" de Palermo

Publicamos á continuación los resultados generales de los concursos de tiro, realizados el domingo último en el stand de Palermo bajo la dirección del Tiro Federal Argentino:

Fusil—Categoría A: 1o. C. E. Villar, con 127 puntos, cucharita de plata; 2o. A. Feste, con 123, medalla de plata de segundo; 3o. P. N. Clapparelli, con 121, medalla de plata de tercera

Categoría B: 1o. R. Ferrari, con 114 puntos, cucharita de plata; 2o. D. Dondero, con 112, medalla de plata de segunda; 3o. J. Barceló, con 109 medalla de plata de tercera; 4o. J. B. Bianchi, con 108, medalla de plata de cuarta; 5o. C. Portocarrero, con 106, medalla de plata de quinta; 6o. E. V. Mena, con 106, medalla de cobre de primera, 7o. G. H. Oliver, con 93, medalla de cobre de segunda

Categoría C: 1o. C. de Dominicis, con 93 puntos, medalla de plata de cuarta, 2o. R. Sambado, con 91, medalla de plata de quinta, 3o. J. E. Pirabea, con 90, medalla de cobre de segunda; 4o. F. Berón, con 89, medalla de cobre de tercera, 5o. H. Gatti, con 88 medalla de cobre de cuarta; 6o. J. A. Rocca, con 88, medalla de cobre de quinta.

Ejercicio gratuito Municipalidad de la Capital — 1o. O. Acuña, 122 puntos, 30 pesos; 2o. J. H. Ibáñez, 119 puntos, 25 pesos; 3o. C. Bravo, 115 puntos, 20 pesos; 4o. C. Delacroix, 114 puntos, 20 pesos; 5o. A. B. Toledo, 109 puntos, 19 pesos, y 6o. B. S. Schmidt, 103 puntos, 5 pesos

Tiro de revólver, categoría libre: 1o. G. Raffo, con 160 puntos, medalla de plata de segunda; 2o. doctor J. Magnin, con 153, medalla de plata de tercera.

Categoría A: 1o. P. Aguerre, con 156 puntos, cucharita de plata; 2o. G. Raffo, con 154, medalla de plata de segunda; 3o. F. Mena, con 149, medalla de plata de tercera.

Categoría B: 1o. L. Gibaja, con 165 puntos, cucharita de plata; 2o. C. Gibaja, con 163, medalla de plata de segunda; 3o. E. Lorente, con 161, medalla de plata de tercera.

Categoría C: 1o. J. G. Ruiz, con 114 puntos, medalla de plata de tercera; 2o. X. Magnin, con 111, medalla de plata de cuarta, y 3o. C. de Dominicis, con 100, medalla de plata de quinta.

Categoría Periodistas — 1o. A. E. Ferrando Cano, con 156 puntos, medalla de plata de segunda; 2o. J. L. Silva, con 142, medalla de plata de tercera.

Moscas: A revólver, doctor J. Magnin; fusil, á 250 metros, R. Sambado; á 300 metros, P. N. Clapparelli, y á 350 metros, D. Dondero.

INSTRUCCION PUBLICA

HIGIENE ESCOLAR

El cuidado de la boca y los dientes

El Círculo Odontológico Argentino dirigió una nota al presidente del Consejo Nacional de Educación, en la cual trata de demostrar que es indispensable que la higiene bucal de los escolares sea más atendida.

Abunda la nota en consideraciones de orden científico, reforzadas por estadísticas numerosas y en citas de opiniones de profesores que han estudiado detenidamente la cuestión.

Al proponer una norma de conducta á seguir para que la higiene bucal de los niños sea causa del mejoramiento de la sociedad, concepto general en el que el Círculo Odontológico Argentino sintetiza toda la argumentación, opina que debe hacerse lo siguiente:

"Recabar de los poderes públicos la promulgación de una ley que declare obligatoria la conservación en buen estado de la boca de los niños que concurren á las escuelas."

"Crear un cuerpo de inspección dentaria escolar, el cual estará formado por dentistas que tendrán la obligación, además de ejecutar los trabajos de inspección, de dar conferencias á los niños, á sus maestros y á sus padres, sobre la necesidad de conservar en buen estado de higiene sus dientes y su boca."

"Adoptar en las escuelas una ficha dentaria, en a cual el inspector señalaría el estado de cada uno de los dientes de cada alumno, indicando además el tratamiento á seguirse. Esta ficha será presentada al dentista encargado del tratamiento, el cual anotará en ella los trabajos ejecutados, debiendo luego ser visada por el inspector."

El Consejo Nacional de Educación debe propender por todos los medios á su alcance, á la fundación de clínicas dentarias, donde se prestará asistencia gratuita á los alumnos pobres. Debe también recabar de los dentistas que considere oportuno, hagan una diferencia importante en sus honorarios á los menos pudientes de la ficha dentaria escolar firmada por el inspector y debe, por último, obtener de las clínicas gratuitas existentes en esta ciudad, presten especial atención á los niños que se presenten con la susodicha ficha.

Dice la nota de referencia, que en atención á la última proposición, ofrece el Círculo Odontológico Argentino, la clínica gratuita que tiene establecida en la calle Montevideo

EN HONOR DE UN EDUCADOR

Demostración al señor Enrique de Vedia

En el teatro Odeón se realizó anoche, con brillante éxito, la fiesta organizada por los alumnos y ex alumnos del Colegio Nacional Central de Buenos Aires, en honor del señor Enrique de Vedia, ex rector de ese establecimiento

Dió comienzo el acto con el Himno Nacional, ejecutado por la orquesta.

El señor Alberto J. Rodríguez, en representación de los ex alumnos y alumnos del colegio, pronunció un breve discurso, en el cual hizo resaltar las simpatías de que goza en el seno de los estudiantes el señor de Vedia

Después de un número de música ejecutado por la señorita de Gresutti, leyó unas poesías, de que es autor, el señor Natalio Abel Vadell, quien fué largamente aplaudido

Terminó la primera parte con un número de piano ejecutado magistralmente por la señorita Sara Ancell

Dió comienzo la segunda parte con un número á cargo del señor Ovidio Argento, quien ejecutó en el violín la "Serenata", de Kubelik, y "Capricho basque", de Sarasate

El señor Raúl R. Rocha pronunció un discurso é hizo entrega al señor de Vedia de un álbum, obsequio de sus ex alumnos. La dedicatoria fué leída por el joven Alberto Pitaluga Noguera.

Constituyó la parte sobresaliente de la fiesta los discursos pronunciados por el doctor Luis Agote, en representación del cuerpo docente del Colegio Nacional de Buenos Aires, y el del señor Enrique de Vedia, agradeciendo el homenaje de que era objeto

El doctor Agote, en forma galana y brillante, puso de relieve la acción eficiente desarrollada por el señor de Vedia al frente de ese colegio

El discurso del señor de Vedia fué una pieza extensa, en la cual hizo una historia detallada del desarrollo de la instrucción pública y de los métodos educativos. Tuvo párrafos elocuentes relativos á ese colegio y relató algunos hechos históricos, que fueron muy aplaudidos.

El señor de Vedia habló por espacio de una hora, manteniendo en todo momento la atención del numeroso público que llenaba la sala del teatro Odeón.

Al finalizar su discurso, fué objeto de muchos aplausos y demostraciones de aprobación

LA ENSEÑANZA SECUNDARIA

Sobre la redacción de los programas

Consecuente con el cambio de ideas verificado, en la dirección general de enseñanza secundaria entre los profesores encargados de redactar los nuevos programas y con las personalmente emitidas en aquella asamblea, por el director general, doctor Bahía este funcionario dirigió ayer, una circular á los presidentes de las comisiones encargadas de redactar dichos programas

Esta comunicación especifica que los programas analíticos deberán ser acompañados de una noticia bibliográfica de las mejores obras que traten cada asignatura, además de las instrucciones para el desarrollo de las mismas

Termina la nota del director general, consignando que los programas analíticos, instrucciones y noticias bibliográficas, serán impresas en un volumen que será entregado á cada profesor y distribuído en el extranjero, para dar á conocer como se desarrolla la enseñanza secundaria en nuestro país.

Escuela normal número 1 de profesoras — Se ha resuelto que los profesores que no han percibido sus haberes correspondientes al mes de Junio último; puedan hacerlo en la mencionada escuela, hoy por la tarde, de 12 á 4.

Nombramientos — El Consejo Nacional de Educación hizo los siguientes nombramientos:

Maestra de la escuela 10 del distrito 7, señorita Lucía Spallarossa; maestra de la escuela 53 de San Juan, señorita Sara Aguiar; profesor de dibujo del departamento de aplicación de la escuela normal 1, señor Tullo S. Carou; ayudante de gabinete de la misma escuela, señor Pedro García Torres, escuela normal mixta de San Pedro, provincia de Buenos Aires escribiente, señorita Eloisa de Las Heras, secretaria, tesorera y contador, señorita María Teresa Migone; profesora de ejercicios físicos, señora Paz J. de Janzón; bibliotecaria, señorita María Antonia Petillo; profesora de grado de la escuela normal de San Nicolás, señorita María Pinasco; encargado escolar de la escuela 56 de Córdoba, señor Luis Baudino

Los maestros y sus sueldos — Hoy, á las 5 30 de la tarde, se realizará en el salón de actos públicos de LA PRENSA la reunión de maestros que van á solicitar se les pague con puntualidad

Cooperativa del magisterio argentino — En reemplazo del señor Ernesto Walter Genser, que renunció el cargo de director general de esta cooperativa, fué designado el señor Pompeyo L. Caimi.

Ateneo Popular — El señor Víctor Chiessa dictará esta noche, á las 8 30, su curso de taquigrafía en el local de la calle General Urquiza 1820; el señor Francisco Segovia, dictará el de geografía, á la misma hora, en el local Estados Unidos 1056; y el señor Fernando Paume, el de taquigrafía, también á la misma hora, en el local Chile 200

PROVINCIA DE SANTA FE--INFORMACION GENERAL

CONFLICTO AGRARIO

Informe del Sr. Lahitte

El señor Lahitte, después de la gira hecha por la provincia de Santa Fe, con objeto de estudiar el conflicto agrario, ha presentado al Ministerio de Agricultura un informe, en el que hace notar que todas las observaciones hechas en esta ocasión, coinciden, en un todo, con otras formuladas por el mismo, anteriormente.

El señor Lahitte agrega que las condiciones excepcionalmente favorables de nuestro medio agrícola, han permitido el vertiginoso aprovechamiento de la tierra con escaso capital, con ningún conocimiento agrícola y con muy poco trabajo. Todos han aprovechado y abusado de esta situación, todos deben concurrir á equilibrarla, y V. E. ha de encontrar en el archivo del ministerio, y en este informe, elementos de juicio para conocer la acción que corresponde á la administración pública, al terratteniente, al comercio, á las empresas de colonización y á las de transporte, y por fin, al mismo agricultor, sea él propietario, arrendatario ó aparcero.

Con respecto al caso ocurrente entre arrendatarios, aparceros y terratenientes, dice que todo cuanto se refiere á cumplimiento, reconsideración y modificación de contratos preexistentes, puede y debe ser resuelto por los mismos contratantes, porque no hay poder alguno que pueda sobreponerse á lo que las partes han acordado "legalmente" y pueden modificar por la voluntad de ambos.

Y agrega:

Los arrendatarios y aparceros han formado una colectividad incidental para un fin único. La rebaja del arrendamiento, ó de la parte de utilidad que corresponde al capital inmobiliario de la explotación agrícola; por otra parte, los terratenientes están dispuestos, en general, á acordar la rebaja reclamada. Pero como dentro de estas dos colectividades en presencia cada caso individual es distinto, el arreglo de uno no resuelve la cuestión en conjunto, ni un convenio colectivo de las dos entidades resolvería cada uno de los casos individuales. En este camino, no hay solución alguna posible. Lo más práctico, á mi entender sería que las partes acordaran la constitución de una "junta arbitral", compuesta de personas elegidas por cada una y autorizadas para entender y resolver sumariamente en cada uno de los contratos, comprometiéndose unos y otros á aceptar la resolución de la junta. Creo que por este medio se llegaría á una solución urgentemente reclamada por los intereses en pugna y por los de la producción agrícola, en general.

Alcorta, Julio 16 — Es inexacto que los peones de desgranadoras aparezcan comprometidos en el movimiento agrario.

El desgrane está interrumpido por las lluvias de estos días.

Ha causado mala impresión la actitud del doctor Netri, al dirigirse al ministro de Gobierno, quejándose de las autoridades locales, por la detención injusta de colonos.

Las autoridades no han detenido á un solo chacarero.

Se nota entre los colonos y colonizadores, el deseo de armonizar sus intereses.

Las autoridades locales obran correctamente en esta emergencia.

Rosario, Julio 1 — En la Sociedad Rural, hubo esta tarde una reunión, para tratar la cuestión agraria.

Respecto del conflicto muchos de los socios, tienen la creencia de que la mejor forma de dar solución al asunto, es que cada propietario de tierra trate directamente con sus colonos el arreglo para reanudar las tareas agrícolas.

Las comisiones que se designan para intervenir en cada colonia, poco podrán hacer útil y práctico.

Fué leída en la reunión, un telegrama del gobernador de la provincia, el que hace saber al presidente de la Sociedad Rural, que ha resuelto designar una comisión compuesta por los doctores Ricardo Caballero y Daniel Infante y señores Toribio Sánchez, para que estudien el problema y aconsejen una solución.

En la asamblea, ha quedado en evidencia la falta de uniformidad de ideas y la desorientación dominante en presencia del movimiento agrario.

Alvear, Julio 16 — Se han convocado los colonos arrendatarios de todo el distrito, para una reunión á celebrarse el 22 del actual con el fin de conseguir el abaratamiento de los alquileres que se consideran exhorbitantes.

Rosario, Julio 16 — Mañana se realizará una asamblea de colonos en San José de la Esquina.

Irá de ésta, para dirigir la palabra á los agricultores, el doctor Francisco Netri.

Rosario, Julio 16—La Sociedad Rural ha designado una comisión especial para que atienda todas las cuestiones referentes al actual conflicto agrario

Componen la comisión, los señores Juan Anchino, Constancio Larguía, Máximo Tranga, Eduardo Barrere y Manuel Ordóñez

Durante los últimos días han llegado muchas opiniones á nuestra mesa de redacción, respecto del actual conflicto agrario.

Lo indudable, es que el problema ha sido planteado de improviso y recién cuando ha tomado cuerpo el movimiento, es cuando los terratenientes, comerciantes y cerealistas, se han preocupado del mismo.

Ahora todos convienen de que se trata de un asunto muy serio.

Tanto el gobierno, como las instituciones defensoras de la riqueza provincial, se encuentran desorientadas y no asumen una actitud que pudiera ser de resultados inmediatos. Procedimientos dilatorios, poco eficaces, son los que se adoptan y entretanto el movimiento avanza, se generaliza, con graves amenazas para la agricultura.

El tiempo que se ha perdido forzoso es reconocerlo, difícilmente podrá recuperarse.

Los dueños de las tierras y los agricultores, debieran reflexionar sobre los efectos desastrosos, que puede producir la prolongación de un desacuerdo entre ellos. Es preciso que unos y otros pongan en pro de la solución del conflicto toda su mayor buena voluntad. Que no se consideren distanciados, que procuren acercarse y tratar personalmente respecto de sus intereses, es lo que conviene.

De no hacerlo así, serán mayores cada día las distancias y las soluciones ecuánimes serán cada vez más difíciles de alcanzar.

Cada propietario ó administrador de una colonia agrícola, debiera citar á los colonos de sus tierras y conversar amigablemente con ellos, á fin de poder convenir la forma de restablecer las relaciones.

Es seguramente el único medio de alcanzar por ahora resultados prácticos. Todos los otros procedimientos buscados de un modo indirecto, es difícil que tengan eficacia en la premura, que la naturaleza del asunto lo requiere.

DE NUESTROS CORRESPONSALES

SANTA FE

MOVIMIENTO ADMINISTRATIVO

Santa Fe, Julio 16 — Se aceptó la renuncia presentada por el doctor Nicolás R. Anuchástegui, del cargo de vocal de la sala de tercer turno de la Cámara de Apelaciones del Rosario

—A solicitud del vecindario de Santo Domingo, departamento Las Colonias, se creó un juzgado de paz en aquel punto.

—Se dejó sin efecto el decreto, por el que se nombraba á Rómulo Fidedoro, comisario "ad honórem" de Tacuarendí, departamento de General Obligado.

—Por faltas en el servicio, fué exonerado el comisario de la jefatura política de Vera Francisco Roldán.

—Se aceptó la renuncia presentada por José Lucero, del puesto de comisario de sección de la policía del Rosario.

—Se creó una oficina de registro civil en la colonia Portalis, departamento San Cristóbal.

—Fueron nombrados: comisario de la jefatura política de Iriondo, Enrique Goñi; secretario y comisario de órdenes de la jefatura política de Las Colonias, Cayetano Asagresi; jefe del registro civil de Golondrina, á Oreste Repetto, en reemplazo de Eduardo Alconcher que renunció; comisario de la jefatura política de Vera Sixto Romero; segundo jefe de la oficina de registro civil de Sastre, Anastasio Gómez, en reemplazo de Martín Piedrabuena; secretario de la misma oficina, Alberto Leblot.

—No se aceptó la renuncia del señor A. Alres de miembro de la comisión de fomento de Cañada de Gómez.

—Se declaró cesante á la ayudante de las escuelas del Rosario Trinidad Corvalán.

—Se concedió permiso para alambrar, en colonia Frías á Lázaro, Ferrero.

—Fueron nombrados: miembro de la comisión de fomento de Cañada de Gómez, Eduardo Ol Sormet, en reemplazo de Andrés Frey que renunció. Para las escuelas del Rosario: ayudante Sara Maro, en lugar de Emilia Aguilar Castro, que renunció; profesora de labores á Celina Guevalaga, en lugar de Carmen Pucciro, que renunció; profesor de dibujo Enrique Schverdfer; ayudante, Josefa Robiroa en reemplazo de Estela Soldini.

—Por faltas en el servicio, fué exonerado el receptor del departamento Belgrano, Víctor Rodríguez Soto.

—Fueron confirmados en sus respectivos puestos los siguientes empleados de la receptoría de rentas de Rafaela: receptor, Anselmo V. Soto; oficial segundo, Miguel Sánchez y auxiliar de segunda, Pablo E. Contesse.

—Fueron nombrados: receptor de rentas del departamento Belgrano, Delio Martínez; oficial primero de la sección contabilidad de la contaduría general, Agustín Morales.

INFORMACION JUDICIAL

Santa Fe, Julio 16—Por el juzgado de instrucción se dictó auto de prisión contra Vicente Rigoli, por lesiones y contra Eugenio del Valle, por la misma causa

—Por el juzgado civil y comercial, segunda nominación, segunda secretaría, se concedió la venta solicitada por los herederos de Pedro Vivas para vender una partida de animales, por un precio no menor de 45 pesos cada uno y á doña Serafina Escher y sus menores hijos Juan Augusto, Ignacio, Luisa y José para enajenar al doctor Severo Gómez un bien raíz situado en Guadalupe

—Se declaró pobre para litigar en el juicio sucesorio de don David Sabatini á doña Laura M. de Sabatini.

—Por la segunda nominación, segunda secretaría, se concedió la venta solicitada por la administradora de la sucesión de Norberto Junco, para enajenar una partida de animales vacunos.

ECOS SOCIALES

Santa Fe, Julio 16 — En Agosto próximo se efectuará el enlace de la señorita Ana Sarsotti con el señor Ricardo Ermacora

—En homenaje á la memoria del poeta doctor Horacio Rodríguez se celebrará en el teatro Municipal una fiesta literario-musical.

Se leerán poesías de los señores doctor Julián Pera, profesor Reina, poetas Cibils y Martínez

La parte musical estará á cargo de la señorita Esperanza Lotheering.

—Llegó de Europa el señor Celestino Rosas

REORGANIZACION DEL BANCO DE LA PROVINCIA

Santa Fe, Julio 16—A los presidentes del Club Comercial, de ésta, y Bolsa de Comercio, del Rosario, les dirigió el gobierno una comunicación sobre la reorganización del Banco Provincial, sobre la base de incorporarle mayores capitales por medio de la emisión de acciones.

Expresa el gobierno el deseo de conocer las vistas de esas instituciones acerca del asunto.

El pensamiento del gobierno es de que esas acciones sean colocadas en plaza y adquiridas por capitales de la provincia.

FIESTAS FRANCESAS

Santa Fe, Julio 16 — El próximo domingo se continuarán las fiestas francesas

VALOR DE LA PROPIEDAD

Santa Fe, Julio 16 Se vendieron 40 hectáreas en San Javier, por 15 000 pesos.

Trescientos mil metros cuadrados en San Javier, por 30 000 pesos

Dos concesiones en Zenón Pereyra, por 9 500 pesos.

LICITACION

Santa Fe, Julio 16—Se sacó á licitación para el 31 del corriente, la provisión de doscientas camas de hierro para los detenidos.

HABERES DE LOS JUECES DE PAZ

Santa Fe Julio16—Se comenzaron á pagar los haberes por Junio á los jueces de paz de la campaña.

SEMILLAS PARA LA SOCIEDAD RURAL

Santa Fe, Julio 16 — La Sociedad Rural ha recibido de la dirección de agricultura y defensa agrícola el ofrecimiento de conseguir para alambras del año entrante, semillas seleccionadas de Estados Unidos

EDIFICIO ESCOLAR DE SUNCHALES

Santa Fe, Julio 16 — Varios vecinos de Sunchales piden una ampliación del edificio escolar, que se construyó en esta localidad y ofrecen contribuir con 8 000 pesos.

NUEVO VOCAL DEL CONSEJO DE EDUCACION

Santa Fe, Julio 16 — Se hizo cargo de su puesto el nuevo vocal del Consejo de Educación doctor José B. Menchaca

CONFERENCIA

Santa Fe, Julio 16 — Prestigiada por el Círculo de Obreros, dará en breve una conferencia en el teatro Municipal el presbítero señor Alonso Durán, sobre temas de actualidad.

LA PROXIMA EXPOSICION

Santa Fe, Julio 16 — Se siguen las inscripciones en la Sociedad Rural para la exposición que se celebrará el 22 de Septiembre.

CRONICA DE POLICIA

Santa Fe, Julio 16 — Antonio Castillo dio muerte á Leocadio Villalba en El Toba.

—Américo Benítez hirió á Luis Rivera en Esperanza

—Por agresión á mano armada á la autoridad está preso Silverio Varela en Elves Little

PROFESORA DE PIANO

Santa Fe, Julio 16 — En el próximo mes llegará de Europa la señorita Blanca Isabel Sosa, graduada profesora de piano en el conservatorio de Leipzig, becada por la provincia.

ROSARIO

BARRIOS ABANDONADOS

San Francisco y Bajo Hondo

Rosario, Julio 16 — Los propietarios y vecinos de los barrios de San Francisquito y Bajo Hondo, han dirigido una nota al intendente municipal, en la que le llaman la atención sobre el estado de abandono en que se encuentran aquéllos, en lo referente á servicios públicos

La nota, entre otros párrafos, contiene lo siguiente:

Dicen entre otras cosas los peticionantes, que los barrios San Francisquito y Bajo Hondo son de los más antiguos y poblados del Rosario, ocupan una dilatada zona hacia el Sud del municipio, donde tienen su asiento la casi totalidad de las quintas y huertas que surten de frutos y legumbres á los mercados del centro, como asimismo, la gran mayoría de los hornos de ladrillos, que proveen de material para las construcciones urbanas.

El vecindario de estos barrios contribuye á aformar con del erario municipal, con los impuestos que gravan la entrada y venta de los productos de su industria, pero no obstante, hasta la fecha no se ha hecho sentir en forma alguna la acción municipal.

La Municipalidad no se ha preocupado nunca del arreglo y conservación de sus caminos, ni tampoco de la apertura de sus calles, no obstante que esto último está sancionado por ordenanzas que llevan ya muchos años de existencia. Para colmar la situación afligente de estos desamparados barrios, resulta que la prolongación de la calle Virasoro, ó sea el camino conocido con el nombre de Labrog, que arranca de la calle La Plata hacia el Oeste, y que se puede decir es la única vía de acceso de los barrios San Francisquito y Bajo Hondo, para el centro de la ciudad, se ha puesto, por causa del excesivo tráfico que sostiene y del abandono con que siempre se le ha mantenido, en condiciones lamentables.

TEATRALES

Rosario, Julio 16—En breve debutará la compañía de Rosario Pino.

Se han abonado un buen número de nuestras principales familias.

—La compañía de Balaguer que actúa en el teatro Olimpo, representó esta noche "Lo Cursi", de Jacinto Venavente.

Mañana da "A fuerza de arrastrarse".

ECOS SOCIALES

Rosario, Julio 16—El señor Alberto Y. Paz, pidió hoy la mano de la señorita Josefina Prats paar el doctor Anatel Biancoffore.

El enlace se verificará en el corriente año.

—Mañana por la tarde se llevará á cabo, en la plaza Jewell, la acostumbrada reunión semanal de lawn tennis, á la que concurrirá un núcleo de señoras y señoritas.

De acuerdo con el turno establecido entre ellas, ofrecerá el te la señora J. Herbert Greent.

—Prosiguen activamente los trabajos de organización para los premios á la virtud, bajo la dirección de la señora Margarita Mazza de Chalés.

En breve serán convocadas las comisiones respectivas, á fin de ultimar los preparativos.

—En el Pabellón Argentino tuvo lugar esta noche una función á beneficio de las escuelas gratuitas de Echesortú.

Asistió numerosa concurrencia.

—Se encuentra restablecida la señora Emma Valerga de Calcagno.

—Restablecido el señor Pedro Solari.

—Procedente de ésa, el doctor Pedro Antonio Buhagiar.

—Del mismo punto, el doctor Raúl Wernicke.

—El Club Español de esta ciudad tiene proyectado para el 30 de Agosto, fecha en que se encontrará aquí el gobernador de la provincia, un gran baile.

Para tal ocasión se ha decidido cobrar entrada, destinando el producto al hospital Español, recientemente inaugurado.

EL PRECIO DE LAS BOLSAS

Rosario, Julio 16—Uno de los puntos que debieran preocupar al gobierno, es el precio de las bolsas.

Antes valían 7 y 8 centavos; actualmente se venden á 15 centavos.

El gobierno, con el propósito de proteger una industria que en realidad no existe, impone fuertes derechos de entrada á las bolsas introducidas del extranjero.

Las que se fabrican en el país se han encarecido, porque ha llegado á constituir un trust que enriquece á unos cuantos.

La industria protegida no realiza más obra que la de cortar y coser la arpillera que es traída de Calcuta.

Los fabricantes ó confeccionadores de bolsas están todos unidos y de ese modo imponen los precios que quieren.

El precio de los cereales se recarga en cambio y el agricultor y los dueños de las tierras son los que soportan las consecuencias.

EN EL MERCADO DE HACIENDAS

Rosario, Julio 16—En el mercado de haciendas las ventas de hoy alcanzaron los siguientes precios:

Novillos criollos, carne gorda, 60 pesos; novillos criollos, buena carne, 51, 52 y 57; novillos criollos regulares, 47; vacas criollas carne gorda, 48; vacas criollas, buena carne, 45 pesos.

NUEVAS LINEAS FERREAS

Rosario, Julio 16 — La Compañía Francesa de Ferrocarriles de la provincia de Santa Fe, iniciará en breve las obras de construcción de la línea de Reconquista al Paraíso 28, y activará la línea de la Sábana á Barranqueras.

El gobierno de la Nación, acaba de aprobar los proyectos de contratos.

HOSPITAL ROSARIO

Rosario, Julio 16 — En el hospital Rosario, se instalará en breve el alumbrado eléctrico, para cuya mejora acaba de llamarse á licitación.

CONFERENCIA DE MURRI

Rosario, Julio 16—El ex abate Rómulo Murri, dará mañana una conferencia en el teatro Colón.

CAMARA SINDICAL

Rosario, Julio 16—La comisión directiva de la Cámara Sindical se reunió hoy y trató diversas cuestiones que esperaban solucionar y consideró varias solicitudes de candidatos á socios.

RECAUDACION DE IMPUESTOS

Rosario, Julio 16—La oficina de impuestos internos ha recaudado durante el mes de Junio último, las siguientes cantidades:

Impresos, 10.75; tabacos nacionales, 119.593, tabacos importados, 40.000; bebida artificial, 23.80, cerveza nacional, 3.157; cerveza importada, 48 00; alcohol, 21 329; seguros, 1.028; especificos importados, 4.805; perfumes nacionales, 25 000; perfumes importados, 1 378. Total, 156.314.71 pesos.

CONCEJO DELIBERANTE

Rosario, Julio 16 — Mañana por la noche debe reunirse el Concejo Deliberante, cuerpo que tiene en estos momentos dos asuntos de gran importancia para tratar: el de la ampliación de las obras de salubridad en una gran zona del municipio y el de la apertura y construcción de la avenida diagonal.

SAN LORENZO

ESTADO DEL TIEMPO

Carcarañá, Julio 16 — Hace seis días que tenemos tiempo lluvioso.

Con este motivo el acarreo de cereales se hace en malas condiciones.

—Las máquinas trilladoras suspendieron sus faenas á causa del mal tiempo.

SAN CRISTOBAL

ESTADO DEL TIEMPO — EMPLEADO DE BANCO

San Cristóbal, Julio 16 — Reina mal tiempo.

Fué ascendido á auxiliar del Banco de la Nación el señor Francisco Romano

SAN JUSTO

TIRO FEDERAL ARGENTINO—ASAMBLEA GENERAL — COMISION DIRECTIVA.

San Justo, Julio 16 — Celebró asamblea general la sociedad del Tiro Federal Argentino, con el objeto de dar á conocer la actuación durante el primer ejercicio, y la vida legal y propia que desenvuelve la sociedad.

También se trató la renovación total de la comisión directiva.

El vicepresidente del Tiro, señor J. Benjamín Uriondo, que actúa como presidente, por enfermedad del titular, leyó la memoria, en la cual manifiesta, después de otras cosas, que la sociedad se reorganizó el 26 de Julio de año pasado, con diez y siete socios, y gracias á la activa propaganda de dichos miembros, pronto se llegó á 223, con que contó la sociedad hasta el principio del corriente año.

Con las renuncias de unos y el cambio de domicilio de otros, el número en la actualidad es de 195.

El único socio honorario, y benefactor que reconoce la sociedad, es el señor Antonio Speso, donante del terreno para el polígono y stand.

Donó 33.000 metros cuadrados.

Agregó que el comienzo de las obras debe empezar conforme el tiempo lo permita.

En cuanto al estado financiero, la sociedad se había sustentado con cuotas mensuales; las de ingreso fueron suprimidas para facilitar la incorporación de socios.

Los gastos ascienden á la suma de 536 03 pesos, contra 1.540 pesos de ingresos.

Los 12.431.72 pesos, con que contribuye el gobierno nacional para la realización de las obras, no entraron á la tesorería, y se hallan en el Banco de la Nación de la localidad á la orden del Tiro Federal

Hizo mención especial, como acto de estimación y justicia, por los servicios prestados por los señores doctor Manuel M. de Iriondo, y del inspector de tiro, comandante Cabrera, quienes directa y personalmante se interesaron ante la dirección general, para que los asuntos gestionados fueran favorable y brevemente resueltos.

En seguida se pasó á renovar la comisión directiva, en que resultó reelecto el señor Uriondo.

Después de agradecer esta distinción de los consocios, declinó la elección.

A pesar del pedido de la asamblea, el señor Uriondo insistió en su determinación.

La nueva comisión directiva para el segundo ejercicio, quedó constituída así: presidente, Pedro Dogliolí; vicepresidente, Ernesto Fontanellas; secretario, Andrés Lemoine; prosecretario, Eduardo Blanco; tesorero, Jorge Nemo; vocales, A. Fontanellas, C. Piva, Juan Bagnasco, Juan Nemo, Santiago Revello, S. Chelotti.

GENERAL LOPEZ

OFICINA DEL TELEGRAFO NACIONAL — JUEGOS DEPORTIVOS — LLUVIAS ABUNDANTES.

San Pereira, Julio 16 — Tuvo lugar la inauguración de la oficina del telégrafo nacional.

Es un nuevo progreso para este pueblo, que viene á llenar una necesidad sentida desde hace mucho tiempo.

—El 21 del corriente se realizarán juegos deportivos, auspiciados por el Centro Recreativo.

—Debido á las frecuentes lluvias, los trabajos de siembra de cereales se hallan muy atrasados.

DEPORTES

**CARRERAS DE CABALLO

PROVINCIA DE BUENOS AIRES--ADMINISTRACION, TRABAJO Y CULTURA

EL TRAFICO EN LA PROVINCIA

EL NUEVO REGLAMENTO

Los defectos que se le atribuyen

La sociedad nacional de agricultura ha insistido recientemente en sus argumentaciones en contra del reglamento de tráfico, sancionado para la provincia de Buenos Aires, reproduciendo los fundamentos en que se apoyara, cuando presentó al Ministerio de Obras Públicas de la provincia su primera nota, sobre el punto, para sostener la inconveniencia de las disposiciones proyectadas por la comisión de caminos.

A pesar de los nobles propósitos que originan la actuación de la sociedad nacional de agricultura, hemos tenido oportunidad de manifestar nuestra opinión, respecto de la campaña que ha iniciado en contra del reglamento aludido, fundándonos para creerla equivocada, en las razones indiscutibles de utilidad pública que envuelve el imperio de la reglamentación del tráfico, si se quiere llegar algún día á realizar la aspiración de tener buenos caminos, que traigan para el país los beneficios que se derivan de las facilidades de comunicación.

Respecto de los argumentos con que la sociedad nacional de agricultura ataca al reglamento de tráfico en su nota dirigida al Ministro de Agricultura de la Nación, hemos tenido oportunidad de interrogar al presidente de la comisión de caminos, doctor José R. Semprún, quien nos ha manifestado que tales argumentos fueron contestados en el informe que la comisión elevó al ministerio de Obras Públicas de la provincia, á raíz de la primera nota de la sociedad nacional de agricultura, y que la defensa del reglamento debe buscarse en el informe aludido, ya que la nota presentada por la mencionada sociedad al ministro de Agricultura, no es sino la reproducción de la primera.

La Sociedad de Agricultura afirma, en su nueva presentación, que considera inseparables el interés del gobierno con el de los particulares, y que no concibe contradicción alguna entre ambos.

Efectivamente: participamos de esa idea, pero no creemos exactas las conclusiones que de esa premisa deriva la sociedad, al afirmar que las resistencias que ha suscitado la reglamentación, sean una prueba de que ese consorcio no existe; no ha sido mantenido por la comisión de caminos, al proyectar el reglamento sancionado.

Si la sanción del reglamento ha provocado algunas resistencias, hemos dicho ya en otra oportunidad, se explican perfectamente con sólo pensar que la reglamentación exige modificaciones que determinarán, seguramente, gastos que nunca son bien recibidos por parte de los particulares, y porque contraría la rutina. El hábito adquirido en la ejecución de cualquier acto, determina una contrariedad inevitable, cuando se trata de variar de procedimiento ó de medios. Esto es perfectamente humano.

Pero, si los gobiernos hubieran de esquivar las reformas útiles, en homenaje á los hábitos adquiridos, no desempeñarían la función tutelar y directriz que les está encomendada, en bien general. De ahí que muchas veces se produzcan innovaciones que parecen contrariar los intereses particulares, sin que signifiquen otra cosa que la reforma inteligente de procedimientos que no están de acuerdo con las aspiraciones de un país que anhela el progreso. Es lo que ocurre con el reglamento de tráfico.

Uno de los puntos atacados por la Sociedad Nacional de Agricultura, es la disposición relativa á las paradas que los carros podrán hacer por sólo seis horas. Afirma, que no se ha previsto el caso de fuerza mayor, y que la limitación no impide las paradas sucesivas, que vendrían á desvirtuar la disposición que busca limitar el tiempo de estacionamiento.

Este punto es contestado por la comisión de caminos, con la observación de que el caso de fuerza mayor no necesita salvedad expresa, por su naturaleza propia, y que las paradas sucesivas pueden descartarse, desde el momento que el interés del mismo tropero le indicará su inconveniencia manifiesta.

En cuanto á lo dispuesto sobre las llantas de los automóviles y á su carga máxima, la comisión de caminos contestó respecto del primer punto, que la exigencia se fundaba en la circunstancia de que no hay camino que pueda resistir la llanta de hierro. Al arrancar el vehículo, se entierra profundamente, pues no debe olvidarse, decía, que en los automóviles el esfuerzo para la tracción se opera en forma distinta la de los carros de caballos. En éstos, todo el esfuerzo se opera sobre las patas de los caballos, gravitando por lo tanto sobre puntos distintos del camino, mientras que en aquéllos, toda la presión recae en el apoyo de las ruedas motores, y este esfuerzo es tanto más destructor, cuanto menos flexible es la llanta. Cuando las ruedas elásticas, decía la comisión, que actualmente se ensayan, entren en el comercio, podrá reformarse el artículo; pero hasta la fecha, todos los esfuerzos han fracasado y no hay más remedio que atenerse á las llantas neumáticas ó de goma.

La determinación de la carga máxima es indudible que se refiere al peso de la carga misma, sin contar la del vehículo, y eso es lo que expresa el artículo correspondiente. Además, el límite de seis mil kilos fijado, obedece también al criterio de la baratura del transporte, y no sólo á la conservación del camino. A este respecto, dijo la comisión, que la conducción de una carga superior á la indicada, exige automóviles de gran poder y de mucho peso, que implican gastos cuantiosos, por exigir "chássis" muy reforzados, llantas de goma de gran costo y mayor consumo proporcional de nafta.

En cuanto al ancho fijado, de dos metros veinte, para los ejes de los carros, se funda, en las dimensiones de los caminos y de los puentes por los cuales tendrán esos carros que pasar, dimensiones que no pasan de 7 metros para el ancho de la calzada de los primeros y cinco para los segundos. Con tales dimensiones no puede ser posible el tránsito cómodo de carros de mayor anchura en el caso de que dos tropas se crucen.

La limitación del ancho de la llanta, desde doce centímetros hasta veinte, obedece, según contestó la comisión, á que la mínima establecida es la reconocida como la más conveniente en los vehículos de carga. En los caminos macadanizados ó pavimentados, la resistencia es la misma, independientemente del ancho de la llanta cuando ésta alcanza á diez centímetros; y en los terrenos comprensibles tierra, arena, etc., la resistencia disminuye á medida que aumenta el ancho de la llanta, hasta llegar á 16 centímetros. La limitación se ha extendido hasta veinte, precisamente respetando los hábitos locales; una anchura mayor haría la rueda demasiado pesada, desde que todas sus partes deben ser reforzadas en relación al ancho de la llanta, resultando desproporcional el peso máximo establecido para la carga.

La exigencia de los elásticos de suspensión, se funda, según contestó la comisión, en las observaciones hechas respecto de la acción del peso sobre el camino. Cuando media el elástico, se evitan los golpes que destruyen los caminos y la trepidación; la carga resulta más fácil de arrastrar. Por otra parte, agregó, para el peso máximo establecido por el reglamento, no se exigirán elásticos muy costosos.

La doble trocha exigida por el reglamento, dijo la comisión, tiende precisamente á suprimir la "huella", y no á hacerla doble, como lo afirma la Sociedad de Agricultura, pues que distribuyendo la gravitación del peso de la carga, desaparecerá la causa ocasional de la huella.

La fijación de la carga máxima por el número de caballos, obedece á un estudio de proporcionalidad bien comprobado, y á la imposibilidad de fijarla directamente, lo que exigiría el establecimiento de básculas en todo el territorio de la provincia, con los gastos excesivos consiguientes. Además la proporcionalidad establecida llena perfectamente sus funciones.

La exigencia del permiso, para la tracción de las máquinas se considera necesario ante la indiferencia de nuestros pobladores de la campaña, para todas las disposiciones referentes al tráfico, que no hayan sido prohibitivas; exigirles un simple aviso sería no exigirles nada, no lo harían con la prontitud necesaria para remediar los desperfectos que se hubieran producido en el camino.

La reglamentación del tráfico se funda en todas sus partes, en las atribuciones de reglamentación que la misma Constitución consagra, para todos los derechos que reconoce á los habitantes, y así, mal pueden atacarse las atribuciones otorgadas á la comisión encargada de velar por la conservación de los caminos, de suspender transitoriamente el tráfico por los sitios donde se están practicando refacciones necesarias.

Así contestó ya, en su debido tiempo, la comisión de caminos, todas las observaciones de la Sociedad Nacional de Agricultura, contra las disposiciones del reglamento de tráfico.

TIERRAS DE EJIDO

(De nuestro corresponsal en Mercedes)

Ya que la legislatura de la provincia va á ocuparse de los ejidos de los pueblos de campaña, bien podría, en esa oportunidad, dar término á la situación de perjudicial incertidumbre en que la legislación administrativa mantiene á dichas tierras, del punto de vista de su dominio.

¿A quién pertenecen los terrenos de ejido sin dueños particulares, á la comuna ó al Estado? Es esta una duda, no resuelta en forma explícita por las leyes en vigor y que urgiría, sin embargo, disipar, por la significación é importancia de los intereses en ello comprometidos.

Por consenso público, tiénese por inconcuso que el dominio de las tierras sin dueños particulares, ubicadas dentro de los pueblos de campaña, es de los respectivos municipios. En este concepto, la gran mayoría de las municipalidades disponen libremente de los solares, quintas y chacras dentro de sus ejidos, exteriorizando en toda forma el ejercicio del derecho de propiedad, de que se consideran investidas.

Pero si se buscase el título legal de las comunas respecto de esta clase de bienes, ya que el consenso público no figura entre los medios conocidos de adquisición del dominio, por los particulares ó por las corporaciones jurídicas, no se encontraría, en parte alguna de la legislación provincial.

Si el Estado, por aplicación del principio de la soberanía referido al territorio, es el dueño originario de todas las tierras sin propietario conocido, para que las comunas lo fueran de las existentes dentro de sus ejidos, menester sería que aquél, por un acto de disposición expresa, les hubiese transferido su dominio!

No existe, sin embargo, tal disposición. Si se recorren las numerosas sanciones de emanación legislativa, referentes á ejidos, no se encontrará una sola que acuerde á las comunas el dominio de las tierras públicas existentes dentro de sus perímetros.

La misma ley general de ejidos de 1870, obra del talento progresista de Avellaneda, con ser la más completa y la más liberal, no inviste á las comunas sino con "el carácter" de administradoras de esas tierras y con un mandato que las autoriza á enajenarlas, ya gratuitamente, mediante precisas condiciones de ocupación y de mejoras, ya á título oneroso en público remate.

La confirmación de cuanto decimos han podido darla aquellos casos de orden judicial, donde las municipalidades necesitaron presentarse á los jueces reivindicando de terceros detentadores el dominio de solares ó quintas dentro de sus ejidos. En ninguno de ellos han podido decir, con exactitud, el artículo de una ley que las limita con el dominio civil del bien que reclaman, porque no existe.

Las propias Cámaras legislativas han tenido ocasión de palpar estas dudas y la gravedad que entrañan para el régimen de la tierra pública.

Cuando en la Cámara de Diputados se trató, hace un año, de la autorización que se confería al comisionado de cierto pueblo de campaña, para enajenar la tierra de ejido que desocuparía el ferrocarril del Sud, el cuerpo se encontró avocado á la dificultad, sin llegar á resolverla, de saber á quién pertenecía esa tierra, si al municipio ó al Estado; y los anales legislativos de la provincia sobre esta materia, no son más que la revelación clara de la desorientación y de la falta de ideas definidas que reinan sobre el particular. Ciertas veces las Cámaras han estado por el dominio en favor del fisco, que no otra cosa implica conferir autorizaciones particulares á las municipalidades para vender las tierras existentes en sus ejidos; otras han sancionado preceptos, como algunos de los que figuran en el Código de Procedimientos y otras leyes generales, que dan por resuelto el dominio en favor de las comunas.

Parecería, pues, llegado el momento de poner término á la incertidumbre, dando á la tierra pública de los ejidos municipales, aquel régimen de permanencia y de estabilidad, bajo el cual deben gestionarse los intereses públicos relacionados con la propiedad territorial.

LABOR DE LA DIRECCION GENERAL DE CAMINOS

Formación de nuevas cuadrillas

La dirección general de caminos ha resuelto aprovechar el número respetable de peones que se hallan actualmente sin trabajo, para la formación de 50 nuevas cuadrillas que con las existentes, sumarán 230, con un total de 5.000 peones, con las que se propone dar el mayor impulso posible á los trabajos de construcción y reparación de caminos, á fin de que, para la época de recolección de las próximas cosechas, se encuentren en buenas condiciones de vialidad las vías de comunicación de mayor tráfico que den acceso á las estaciones de ferrocarriles, ciudades, pueblos y centros agrícolas de la provincia.

Con objeto de que las obras que ejecuta y los beneficios que de las mismas se derivan, abarquen la mayor extensión posible, la dirección general de caminos se concreta en la actualidad á cegar pantanos y efectuar obras de desagüe para impedir que se formen otros nuevos, desde que éstas son las más indispensables para asegurar el tránsito.

La nivelación definitiva sólo se practica en aquellos caminos que deberán ser macadamnizados en el verano próximo.

Las nuevas cuadrillas á crearse, iniciarán sus trabajos en los siguientes caminos:

De acceso á la estación Libertad (ferrocarril Midland); de Paraíso á Ramallo; de acceso á Villegas, de Casares á Smith; de La Verde (partido de Monte); de Juárez á Laprida; de acceso á Dolores; de acceso á Capitán Sarmiento; general, de Ferrari á La Plata; de acceso, á la estación Micheo; de Coronel Dorrego á La Sirena; de Baradero á Capitán Sarmiento y acceso á la estación Portela; de acceso á Balcarce, 25 de Mayo, Arroyo Pinazo, Magdalena, Franch, Cacharí, Guanaco, Rauch y Bragado; generales, de Rauch á Ayacucho y de Zárate á San Antonio de Areco.

Una cuadrilla se ocupará del arreglo del puente primero, fuera de las chacras del camino de La Vigilancia á Alvarado.

—

El intendente municipal de General Lavalle ha transcripto á la dirección general de caminos un telegrama que le ha sido dirigido por numerosos comerciantes y vecinos de aquel partido, en el cual manifiestan éstos que la resolución de aquella repartición, consistente en ligar dicha localidad con una estación ferroviaria por un camino macadamnizado, que les fué comunicada por el aludido funcionario, ha sido recibida con mucho entusiasmo.

Piden al mismo que se apersone al presidente de la dirección general de caminos y le exprese en nombre del vecindario de General Lavalle el regocijo producido por la noticia, en atención al significado de la obra, y sus deseos de que sea Guido la cabecera del camino por ser estación de empalme.

"LA PRENSA" EN LA PLATA

(DE NUESTRA SUCURSAL)

CAMARA DE SENADORES

EN MEMORIA DEL SENADOR RIVAS

ACUERDOS JUDICIALES

Los fueros legislativos

La Cámara de Senadores celebró ayer sesión secreta en la que se prestó acuerdo para nombrar ministro de la Suprema Corte al doctor Manuel García Reynoso; para reemplazarlo en la Cámara segunda de Apelaciones de La Plata, al doctor Alberto Inzaurraga, de la Cámara de Bahía Blanca, miembro de la Cámara de Dolores, al doctor José Gómez Rodríguez; en reemplazo de éste, juez del crimen del mismo departamento, al asesor doctor Manuel F. Bosch Roldán, y en reemplazo de éste, el doctor Américo Uzal.

Igualmente, el Senado prestó el acuerdo pedido por el Poder Ejecutivo para hacer los siguientes nombramientos de miembros de la dirección de caminos: señores Leonardo Pereyra Iraola, Julio Peña, Juan Francisco Arechavala y Alberto Leloir.

En la sesión pública que irá á darse lectura del acta, el senador Arana recordó el reciente fallecimiento del miembro de esa Cámara, señor Félix Rivas, é hizo resaltar la actuación que le había correspondido al extinto en las diferentes funciones que desempeñó en la administración provincial. Hizo moción porque la Cámara rindiese homenaje á la memoria del extinto poniéndose de pie, y presentó un proyecto, mandando entregar de fondos de secretaría á la viuda del senador fallecido, doña Julia Bonorino de Rivas, las dietas que debieran haberle correspondido hasta el término de su mandato.

La Cámara se puso de pie, á solicitud de su presidente y el proyecto se aprobó en general y particular.

El senador Quesada pidió á la Cámara idéntico homenaje en memoria del distinguido estadista brasileño don Quintino Bocayuva y pronunció con tal motivo, un elocuente discurso cuya transmisión al Senado brasileño se resuelve agregar en la nota por la que se le dé cuenta del homenaje.

LOS FUEROS LEGISLATIVOS

El senador Gazcón pidió después la palabra para manifestar que trae al alto cuerpo los antecedentes de una cuestión personal que califica de insignificante en cuanto á su naturaleza intrínseca, pero que juzga que está destinada á tener proyecciones, por cuanto afecta los fueros de uno de los miembros de la Cámara.

Historia brevemente los antecedentes de la cuestión, y manifiesta que siendo abogado defensor en un juicio que se ventilaba en los tribunales de la capital federal, tuvo en él una incidencia por la cual la Cámara departamental le impuso una pena disciplinaria de 48 horas de arresto. En la creencia de que ésta importaba un allanamiento á las prerrogativas que le acuerda el artículo 93 de la Constitución provincial, se dirigió á la Cámara para hacerle presente que no había tenido intención de agravio en el escrito que se le penaba, invocando su carácter de legislador platense, y pidió revocatoria del fallo disciplinario. La Cámara de Justicia no hizo lugar al pedido, y al mismo tiempo dió orden á la policía de la capital federal para que diera cumplimiento inmediato á la orden de arresto.

Agrega que trae esos antecedentes al Senado en actitud que no responde al propósito de eludir responsabilidades, como así tampoco al deseo de evitarse la molestia del arresto impuesto, sino para obtener una declaración de orden trascendental que defina claramente cuál debe ser la situación de los legisladores en casos como el suyo.

Dice que ante la orden de arresto existente en la policía de la capital federal, pidió garantías al ministerio del Interior, en su carácter de senador provincial, y que el ministro le contestó que el Vicepresidente de la República entendía que no correspondía al Poder Ejecutivo, intervención alguna, en el asunto. El doctor Gazcón se ha dirigido en apelación á la Suprema Corte Nacional y trae al mismo tiempo el asunto á la Cámara para que ésta resuelta lo que estime pertinente.

El senador Sáenz manifiesta que reputa exactísima la actitud del doctor Gazcón, porque cree que los privilegios de que goza un miembro cualquiera de una legislatura provincial deben alcanzar á todo el territorio de la Nación. De paso, desea hacer notar la irregular forma con que la cámara departamental de justicia de Buenos Aires ha resuelto el asunto de que se trata, puesto que ante la presentación del doctor Gazcón quien invocó su carácter de senador no ha dicho una palabra que exteriorice su pensamiento, hecho que importa un verdadero desaire sobre cuya gravedad se particulariza.

El senador Quesada hace moción, porque pase el asunto á la comisión de negocios constitucionales, y previo un corto debate en el que toman parte los senadores de la Riestra, Luna, Sáenz, Quesada y Gambier, se aprueba.

En seguida se levanta la sesión.

CAMBIOS ADMINISTRATIVOS

La jefatura de policía

Se anuncian para la corriente semana algunos cambios en la administración provincial. El teniente coronel Ramayón, inspector general de milicias ó el señor Real Salas, inspector general de prisiones, reemplazarán al doctor Juan A. Taquini en la jefatura de policía.

Este último iría á desempeñar la vacante dejada por fallecimiento del señor Félix Rivas, en el Senado provincial.

Estos cambios fueron ayer tema de animados comentarios entre un grupo de senadores concurrentes á la sesión del día.

Tierras fiscales de Sierras Bayas

El Poder Ejecutivo, por intermedio del ministerio de Hacienda, dictó ayer un decreto, por el que manda pasar el expediente formado sobre las tierras fiscales de Sierras Bayas al departamento de ingenieros para que, á la brevedad posible, proceda á practicar una nueva mensura y amojonamiento de esas reservas.

Agrégase en el decreto que el plano que se levante, comprenderá todos los hechos existentes, á saber: edificios, cercos, alambrados, canteras, quintas, chacras, vías férreas, caminos, etc.

Se restablecerá el amojonamiento del perímetro general y el de las canteras si hubiese desaparecido y se amojonarán las canteras arrendadas que aún no hubiesen sido ubicadas por el departamento de ingenieros.

Montepío Civil

Habiéndose concedido licencia al tesorero del Montepío, señor Ventura Facio, se ha resuelto que durante el tiempo de ella se haga cargo de dicho puesto el subsecretario del Montepío, señor R. Anava.

—La dirección de desagües ha depositado en el fondo del Montepío, la suma de 1.252.20 pesos, por concepto de descuentos á su personal, por los meses de Abril, Mayo y Junio del corriente año.

—Por resolución del Poder Ejecutivo, se manda depositar en el Banco de la Provincia, á favor del Montepío, la suma de 85.560.15 pesos, correspondientes á sueldos vacantes.

—El jefe de la sección especial del Montepío de la secretaría del ministerio de Hacienda, con motivo de las denuncias formuladas sobre trámite de expedientes, ha pedido al ministro el levantamiento del sumario respectivo.

—La comisión del Montepío, ha despachado los expedientes de Benito R. Rufino, Manuel Quintella, herederos de Amelia de Brauli, Alejandro Domínguez, Lola del Carmen García, Juan M. La Plaza, María R. A. de Silva, Felisa Berreguizal, María A. Amado, Benita Schelzet, Germana Agosti, Arturo Bobiel y Antonio Lezama.

—Ha sido citada para mañana la comisión del Montepío para celebrar sesión.

Recaudación y devolución de impuestos

La dirección general de rentas, recaudó ayer por concepto de impuestos fiscales, la suma de 245.055.65 pesos moneda nacional.

—Por resolución del Poder Ejecutivo se manda devolver, á José Follio, la suma de 1.148.40 pesos, abonados demás, por concepto de impuestos fiscales.

El fomento de deportes

El sábado próximo celebrará su primera reunión la comisión de fomento de deportes, que componen los señores Guido Lavalle, Oliva, Waldorp, Garat, Miguens y Nelson.

—En el hipódromo se ha empezado la construcción de los "linck" de "golf" los que ocuparán todo el espacio que en el centro dejan libre las canchas.

La cuestión agraria

El Ministro de Obras Públicas doctor Sojo ha encomendado al director de agricultura que inicie una investigación á fin de conocer á la brevedad posible las condiciones en que se efectúan los arrendamientos en la provincia y los campos disponibles y aptos para la agricultura.

Piensa el ministro de Obras Públicas, que ante el movimiento iniciado en Santa Fe, es necesario encontrarse en posesión de los antecedentes necesarios para que el gobierno de Buenos Aires asuma la actitud que corresponda, si las circunstancias lo obligan á intervenir en las relaciones entre propietarios y colonos, á fin de que el desenvolvimiento de la agricultura no esté expuesto á contingencias que pueden traer aparejado un fracaso de esa industria.

Pago de servicios de cloacas y aguas corrientes

La dirección de obras públicas ha pedido al ministerio de Obras Públicas que se dicte un decreto por el que se establezca que ella fijará las épocas dentro de las cuales debe abonarse el impuesto al servicio de cloacas y aguas corrientes que determina el artículo 9 de la ley respectiva, impuesto que deberá abonarse por trimestres anticipados, de acuerdo con el decreto de 29 de Marzo de 1911. A los que no efectúen el pago del impuesto en esas épocas, pide que se les imponga una multa de 5 o/o mensual, durante los seis meses siguientes al vencimiento del plazo, sobre el importe de la respectiva cuota. El apremio contra los deudores morosos se llevaría á cabo de acuerdo con las disposiciones establecidas con igual fin en la ley de contribución territorial.

Esta reglamentación, á juicio de la dirección de obras de salubridad, vendría á aclarar la reglamentación de la ley.

EN LOS MUNICIPIOS

LA PLATA

FUERTE DE LA ENSENADA — OBRAS PUBLICAS MUNICIPALES—PASOS DE PIEDRA—ALUMBRADO ELECTRICO.

La comisión directiva del centro Fuerte de la Ensenada ha pedido permiso á la municipalidad para colocar una placa en las históricas ruinas del fuerte de aquella localidad.

El mencionado centro se trasladará en corporación hasta el fuerte, á las 9.30 a. m., del día 9 del entrante.

Acudirán al acto varios funcionarios que al efecto han sido invitados.

—La dirección de obras públicas de la municipalidad se ocupó durante la semana pasada en la construcción de empedrado y cordón de piedra, en las siguientes calles: 800 metros cuadrados de granitullo y 170 metros de cordón en 12, de 54 á 72; 575 y 133 en 51, de 14 á 18; 1188 de granitullo en 16, de 59 á 60; 325 de empedrado común y 80 de cordón en 32, de 1 á 115; 350 y 50, respectivamente, en diagonal 74 y 39; 2o de cordón en 64, de 12 á 14, y 14, de 64 á 66; 120 metros cuadrados de empedrado en las calles que circundan á la plaza Matheu; 373 de empedrado y 9 de cordón, en 7 y 72; y 136 y 119 en el bulevar Colón, de la Ensenada.

También se efectuó la refacción de empedrado en las siguientes calles: 7, de 44 á 45; 46, de 4 á 5; 2 y 40; 15, entre 51 y 53; 51, de 18 á 19; 42 y 6; diagonal 80 y 40; y 44, de 6 á 7. Además, colocó terraplén en parte del arroyo de 10, entre 36 y 37, y abovedó varias calles de esta ciudad, y Villa Elisa.

—Varios vecinos de las calles 67, de 20 á 21, y 20, de 66 á 68, han pedido á la municipalidad que haga construir un paso de piedra en la bocacalle 67 y 21, por ser esas calles intransitables en los días de lluvia.

—La Compañía de Luz Eléctrica ha pedido permiso á la municipalidad para colocar un conductor eléctrico en la calle 53, entre 4 y 5, destinado al alumbrado eléctrico de esa vía.

—El 25 del corriente, á las 4 p. m., se efectuará en la secretaría de la municipalidad la licitación para la construcción de chalets y galpones en los viveros municipales.

El pliego de condiciones, formulado al efecto por la dirección de obras públicas, puede ser consultado por los interesados en la misma oficina.

CREACION DEL PARTIDO ESTEBAN ECHEVERRIA

Los señores doctor Oreste Franzoni, Esteban F. Gazcón y Ernesto Guillen, vecinos de Monte Grande, presentaron ayer una extensa exposición en la gobernación, por la que se pide el apoyo del Poder Ejecutivo para la creación del nuevo partido Esteban Echeverría.

La nombrada comisión habló, además, al vicegobernador de la provincia, coronel de la Serna.

La solicitud contiene las firmas de más de mil vecinos de Monte Grande, Ezeiza, Tristán Suárez, Máximo Paz, etc.

TANDIL

La municipalidad del Tandil ha elevado al ministerio de Obras Públicas los planos correspondientes á la pavimentación de la avenida España, á construirse con la suma asignada á aquella comuna, en el prorrateo de bonos de pavimentación.

ANTICIPO A LAS MUNICIPALIDADES

Por el ministerio de Hacienda, se ha dictado un decreto por el que se anticipan á las municipalidades las siguientes sumas que les corresponde por impuestos fiscales: San Pedro, 45.000 pesos; General Pinto, 9.593; Lobería, 11.826; Villarino, 5.756; Bragado, 6.000; Coronel Suárez, 10.000; Coronel Pringles, 5.000; Luján, 5.000.

CRONICA SOCIAL

EN EL TEMPLO SAN JOSE — Los actos religiosos a realizarse el domingo próximo, en el nuevo templo San José, de esta ciudad, en honor de Nuestra Señora del Carmen, son los siguientes:

Misas á las 6.30 y 8.10 a. m., esta última pontificada por monseñor Alberti, quien distribuirá la comunión á los fieles; á las 10 a. m., misa solemne oficiada por el presbítero H. Romano; á las 2.30 p. m., se efectuará la procesión que llevará en andas á la imagen de la Virgen, y que se ajustará al siguiente orden: congregaciones establecidas en la parroquia, niñas del Catecismo de la congregación del Santísimo Sacramento de la parroquia de San Ponciano, colegios del Sagrado Corazón y de Luján, internado San José para huérfanos de policía, asilos de huérfanos y de San Vicente, y batallón infantil General Belgrano.

Un grupo de señoras y señoritas atenderán un bazar-rifa, cuyo óbolo será á beneficio de la fiesta.

Por la noche se quemarán fuegos artificiales.

VIAJEROS—Procedente de San Juan se encuentra entre nosotros la señora Idia Moreno de Bosque.

—Para Rivadavia, señoras María E. de Rodríguez y Leonor Larrain de Ramírez, y doctor José María Ramírez Elizalde.

—Regresó de la capital federal, el señor Wenceslao Paunero Usher, acompañado de su señora Delfina Aleman Cvando.

ENFERMOS—Sigue la mejoría iniciada en el estado de la señora María Isabel Artola de Peredo.

—Restablecida, la señora Carlota Ortiz de Ballesteros.

—Enferma, la señora Amalia Mercedes Aguilar Moreno de Silva.

EDUCACION

CONSEJO GENERAL

El consejo general de educación, celebrará hoy sesión.

El consejero señor Tassi, presentará un proyecto, por el cual la dirección de escuelas cederá al Consejo Nacional de Educación, la mitad del edificio que tiene en Quilmes, á fin de que pueda instalarse allí la escuela normal.

En el resto funcionará la escuela número 1, que actualmente lo ocupa en su totalidad.

En la sesión de hoy se tratará también el proyecto de que ya hemos dado cuenta, por el que se modifican varios artículos del reglamento interno.

Se producirá también la anunciada interpelación al director de escuelas sobre las razones que ha tenido para no dar cumplimiento á las disposiciones del consejo en la reclamación del comisionado del Salto.

Como se recordará, el consejo dispuso que se levantara en dicho distrito una investigación que justificara las diversas medidas disciplinarias impuestas á varias maestras por el director de escuelas.

CONSEJO ESCOLAR DE LA PLATA

Se ha nombrado directoras de las escuelas números 21 y 1, esta última de reciente creación, á la señora Juana R. de Bousillón y señorita Eugenia Berazategui, respectivamente.

—El inspector de ejercicios físicos ha comunicado que las escuelas complementaria número 2 y comunes números 4, 22, 26, 33, 34, 43, 50 y 69, no han dado cumplimiento á las instrucciones que se les remitieron, en lo referente al envío de las medidas antropométricas solicitadas.

—Terminadas las reparaciones que se efectuaban en el local de la escuela número 10, que obligaron á establecer doble turno, de mañana y tarde, se ha dispuesto que vuelva á regir, para la misma, el horario de invierno, de 12 á 4 p. m.

—Se ha resuelto el traslado de la escuela número 36, de Santiago, al nuevo local ubicado en el mismo paraje, de propiedad del señor L. Fancasi, alquilado por la suma de 70 pesos mensuales.

—Se ha tomado en alquiler, por 140 pesos, la casa del señor Francisco Tomassi, para trasladar la escuela número 35, teniendo que hacerse varias reformas.

COMISION DE FOMENTO DE BIBLIOTECAS POPULARES

No se reunió ayer la comisión de fomento de bibliotecas populares, que preside el doctor Larraim.

Lo hará el próximo sábado.

ESCUELA PARA NIÑOS DEBILES

El ministro de Obras Públicas, doctor Sojo, ha cedido el local de la escuela de avicultura, en la época de vacaciones, á fin de que en él funcione la escuela para niños débiles.

VIALIDAD

CAMINO DE LA PLATA A AVELLANEDA

El departamento de ingenieros ha elevado la memoria de los trabajos realizados en el camino de La Plata á Avellaneda, durante el mes de Junio último.

El movimiento de tierra alcanzó á un volumen de 3.900 metros cúbicos; se alambraron 5.012 metros lineales; se colocaron 5.038 metros cuadrados de hormigón; el adoquín colocado en el mes comprende desde el kilómetro 0.758 al 0.780; del 0.206 al 0.080; del 4.650 al 4.700, y del 4.800 al 4.850; se prosiguieron los trabajos de albañilería sobre el puente del arroyo Conchitas; se colocó hormigón en el puente del kilómetro 7.780, y se hicieron las excavaciones para fundar los estribos del puente del kilómetro 27.420.

El catastro efectuado durante el mes, comprende la planimetría de 711 hectáreas.

RIVADAVIA

La municipalidad de Rivadavia ha pedido al ministerio de Obras Públicas la construcción de caminos de acceso á las estaciones de ferrocarril ubicadas en el partido.

TRIBUNALES

SUPREMA CORTE

La ley de Montepío

Ante la Suprema Corte de Justicia se presentó Victoriano Vilches, y entabló demanda contencioso administrativa contra el Poder Ejecutivo, á fin de que se condenara á éste á entregarle la suma de 1.278 pesos en títulos, que es el importe de la diferencia entre lo que ha percibido y lo que él estima ha debido entregársele por la jubilación que le corresponde.

Al fallar el caso, el tribunal establece, que, según resulta, Vilches fué jubilado con fecha 7 de Febrero del año actual, mandándosele pagar la cantidad de 7.979 pesos moneda nacional. El 17 del mismo mes, el nombrado se presentó al Poder Ejecutivo para pedir reconsideración de aquel decreto que á su juicio debía ser reformado, y el gobierno mantuvo su resolución, lo que lo determinó á presentar su demanda.

Esta circunstancia hace que la Corte declare que está notoriamente comprobado que ha sido presentada aquélla fuera del término de treinta días, en que el actor pudo interponerla, conforme á lo dispuesto por el artículo 13 del Código de lo contencioso administrativo, por cuyo motivo la rechaza.

LA ACUSACION AL SENADOR GARCIA

Como estaba anunciado, ayer, á la 1 p. m., se dió comienzo en la comisaría del Tigre, al interrogatorio de testigos en el juicio que le sigue José Severo Sagastume al intendente de Las Conchas, senador García, por violación á la ley nacional de elecciones.

De acuerdo con lo dispuesto por el juez federal, doctor Marcenaro, los testigos del querellado declararon ante el comisario de la localidad, siendo tachados dos de los seis que depusieron.

El intendente García, quiso hacer desalojar á toda la barra, sin tener para nada en cuenta el carácter público de la audiencia.

Aun cuando reinó mal tiempo, la comisaría se vió muy concurrida.

Hoy se proseguirá con los interrogatorios y el viernes, con el de los acusadores, en el local del juzgado federal en La Plata.

ASUNTOS CIVILES Y COMERCIALES

El juez de 1o civil y comercial, doctor Marcenaro, ha dictado sentencia definitiva en el juicio seguido por Sebastián Moltedo contra José Fajamas, sobre desalojo.

El juez se funda, en que se ha probado la existencia de contrato de término vencido, para fijar al demandado el plazo de diez días para el desalojo, de conformidad con lo dispuesto por el artículo 1579 del Código Civil y 608 del Código de Procedimientos.

JUZGADO FEDERAL

El juez federal, doctor Marcenaro, por la secretaría Quiroga, en la apelación interpuesta por Bautista Alonset, contra la junta de excepciones de La Plata, ha dictado sentencia, por la que revoca la resolución apelada, y declara que el nombrado está exceptuado del servicio militar; en la apelación interpuesta por Juan Mascaretti, contra la misma junta, el juez ha confirmado la resolución que niega al apelante la excepción solicitada: en la demanda seguida por el Banco Hipotecario Nacional contra Carlos Pissano, por cobro de pesos, se dictó sentencia de trance y remate, mandándose llevar adelante la ejecución.

CAUSAS CRIMINALES

El juez del crimen doctor Guillermo Míguez, dictó sentencia en las siguientes causas: Enriqueta Franco, por lesiones, á meses de arresto: Severo E. Marcos, acusado por lesiones, sobreseimiento definitivo; Miguel Ramos, por disparo de arma y lesiones, 1 año de prisión; Francisco Forquete, Pascual Montagna, y Julio M. de Montagna, acusados por defraudación, sobreseimiento provisional para los tres.

—El juez doctor W. Ocampo, sobreseyó provisionalmente la causa seguida á Emilio García Ordeñes, acusado por homicidio en Zárate y condenó á Manuel Díaz, por robo en Lomas de Zamora, á 7 meses y 15 días de arresto; Ludovico Polis, por homicidio en el Tandil, 12 años de presidio; Valentina Ledesma y del Valle, por infanticidio en Las Heras, 4 años y medio de penitenciaría, y Pedro García por delito privado en San Martín, 2 años de prisión.

CRONICA POLICIAL

ALLANAMIENTO DE UN GABITO

(Por telégrafo)

Haedo (Morón), Julio 16—Anteanoche fué allanada por la policía, la casa de comercio de don Alberto Blomberg, en la cual se encontraban jugando á los naipes varios parroquianos que fueron detenidos juntamente con el propietario, y remitidos á Morón.

DETENCION — FALTA DE VIGILANCIA

(Por telégrafo)

Isla Maciel (Avellaneda), Julio 16 — El oficial, señor Juan Herron, hijo, detuvo al sujeto, Benito Estévez (a) Lechuza, quien sustrajo de la casa de comercio del señor Nicolás Stangá, un cajón que contenía la suma de quince pesos. El autor del hurto, fué remitido á disposición del juez de paz.

—Es lamentable el abandono por parte de la policía del barrio comprendido por las calles Manuel Estévez, Aldaz Roca, Deán Funes, Montes de Oca y vía del ferrocarril del Oeste, donde se reune malos elementos. En estos lugares abandonados, la policía brilla por su ausencia y es por esta causa que á menudo deben lamentarse sucesos desagradables, que con un poco de buena voluntad podrían evitarse.

SUICIDIO

En Castelli, el peón Enrique Hinchinz, de 82 años de edad, puso ayer fin á su vida; al efecto, se arrojó al río Salado, de donde aun no ha sido extraído su cadáver.

Se supone que se quitó la vida á causa de que padecía una enfermedad incurable.

RIÑAS Y LESIONES

Manuel Blanco, domiciliado en las calles Lavalle y Río de la Plata, de Lomas de Zamora, denunció ayer en la comisaría local, que el día anterior, á las 8 p. m., fué agredido por Rogelio González, que le aplicó un golpe de rebenque, en la cabeza.

El acusado fué detenido por la policía.

—En Vedia, después de un corto cambio de palabras sostenido anteayer entre Francisco Pejoli y Victorio Serrot, resultó el primero con leves lesiones, según informe del médico que lo reconoció.

ACCIDENTE FATAL

El sujeto Luis Cabrera cayóse ayer del carro que guiaba en la vía pública de Junín, y una de las ruedas del vehículo le pasó por sobre el cráneo, lo que determinó su inmediato deceso.

La familia se hizo cargo del cadáver.

CAI

memoria de su esposa fallecida hace cuatro años.

PERGAMINO

REUNION DE CHACAREROS

La Violeta, Julio 16 — El domingo pasado se reunieron varios chacareros en la estación. No fueron tan numerosos como se esperaba, á causa de la fuerte lluvia.

Por consiguiente, habrá otra reunión el domingo próximo, para los que no pudieron asistir á la referida.

BRAGADO

PADRINAZGO PRESIDENCIAL—FIESTA FRANCESA—FALLECIMIENTO

Bragado, Julio 16 — Se efectuó anoche la ceremonia del bautismo del séptimo hijo del señor Angel Villa, en la que fué padrino el intendente municipal, en representación del Presidente de la República. El acto se realizó en la mayor intimidad, á pedido del señor Villa.

—En celebración del aniversario de la toma de la Bastilla, el agente consular de Francia, señor Gastón Muchar, reunió anteayer en su casa á varias familias de dicha colectividad, obsequiándolas con un banquete.

La fiesta resultó muy lucida.

—Falleció hoy la señora Semina Villarreal de Páez.

PEHUAJO

LABOR AGRICOLA — VELADA—VIAJEROS—FALLECIMIENTO

Francisco Madero, Julio 16 — A causa de la lluvia ha sido suspendida la recolección del maíz.

La siembra va muy adelantada.

—El sábado último se efectuó una velada en el Salón Español, en la que tomaron parte los señores Crespi, Nager, Torcelliny las señoritas Ida Volante, Sara Crespo y Amalia Carballal.

Todos los números del programa fueron bien interpretados y gustaron á la concurrencia.

—Para esa capital, las señoras Sara S de Blanchet, Juana S. de Ruml; María N. de Somaruga y señorita Sara Blanchet.

—Falleció anteanoche, repentinamente, la señora de Dentell.

CARMEN DE ARECO

FIESTAS DEL CARMEN

Carmen de Areco, Julio 16—Tuvieron lugar las fiestas anunciadas en honor de la Virgen del Carmen.

El padre Patricio Walsh, hizo el panegírico de la virgen.

Las fiestas populares no tuvieron el brillo de otros años, debido al tiempo lluvioso.

Algunos números se postergaron para el sábado y domingo próximos.

CHIVILCOY

ENFERMOS

Chivilcoy, Julio 16—Sigue delicada, la señorita Margarita Moras.

—El señor Emilio N. Moras, sufrió una agravación de sus dolencias.

CHACABUCO

AUDICION MUSICAL

Chacabuco, Julio 16- Fué diferido para el domingo próximo, el concierto que deberá dar el cuarteto Valsagiacomo cuyo producto se destinará á fomento del hospital del Carmen.

ROJAS

FIESTAS FRANCESAS

Rojas, Julio 16—La sociedad francesa de socorros mutuos, en conmemoración del 14 de Julio, organizó un interesante programa de fiestas, que se realizó con el mejor éxito.

Se destacaba entre los números del programa un concurso de rifle con valiosos premios.

PILAR

TREN ATRASADO

Empalme Lacroze, Julio 16 —Ayer el tren que sale de Rojas, para Buenos Aires, pasó por ésta con cinco horas y treinta y cinco minutos de atraso, por estar interrumpida la vía entre las estaciones Heavy y Gilles, á causa de haber descarrilado unos vagones de un tren de carga.

BIBLIOGRAFIA

ATLANTIDA — Ha sido publicado el número 19, tomo VII, de esta importante revista de ciencias, letras, historia americana y administración.

Mencionamos algunos de los trabajos: Los dos polos de la tierra, por Roald. Amundsen; Una predicción sobre México, por Epifanio Porte a; Dios en la historia, por Clemente Ricci, y notas valiosas de la dirección ejercida por el doctor David Peña.

OBRAS PUBLICAS NACIONALES

AMPLIACION DEL PUERTO DE CONCORDIA

El Poder Ejecutivo aprobó el proyecto relativo á las obras de ampliación del puerto de Concordia, y autorizó su construcción administrativa, á la dirección general de obras hidráulicas, dentro de un presupuesto que importa 228 500 pesos moneda nacional.

Por el mismo decreto el Poder Ejecutivo aprobó los boletos de compraventa correspondientes á los terrenos afectados por las obras á realizarse y que pertenecen á los siguientes señores: Carlos Vassallo, Pedro Articaberry, sucesiones Beloqui, Carlos Campropino, María A. de Echegoyen, Domingo Patrone, Federico Mallmann, Benjamín F Gadea, Domingo Marote, Antonio de Lucue, y Carmen C. de Beckar, los que representan una superficie total de 22 235 20 metros cuadrados.

El jefe de la comisión del río Uruguay, ingeniero Emilio Pereyra, ha sido autorizado para suscribir en dicha localidad, y en representación del Poder Ejecutivo, las escrituras de trasferencia de dominio, pudiendo invertir en ello, hasta la suma de 49 692 pesos moneda nacional en que han sido valuados dichos terrenos.

SOCIEDADES Y CIRCULOS

SOCIEDAD FILANTROPICA SUIZA—Convocó á sus asociados á la asamblea general ordinaria que se efectuará el 21 del corriente, á la 1.30 de la tarde, en la Casa Suiza, Rodríguez Peña 254.

TRIBUNALES

LOS INICIADORES DE SOCIEDADES ANONIMAS

La Cámara de lo Comercial ha resuelto el juicio que inició José F. Vilella contra el Banco Latino del Plata, por rendición de cuentas de todas las operaciones sociales efectuadas á partir del mes de Octubre de 1908, y por entrega de la parte de utilidades que, de acuerdo con los estatutos, le correspondía, por ser uno de los iniciadores de la sociedad.

En primera instancia, la parte demandada fué condenada á rendir las cuentas pedidas, pero la Cámara ha revocado ese fallo, y dispone que las costas sean pagadas en el orden en que fueron causadas.

Declara el tribunal, que prescindiendo del carácter jurídico que corresponda á los fundadores ó iniciadores de una sociedad anónima, á quienes se acuerda por los estatutos una parte alícuota de las utilidades, sea que se les considere como accionistas, según lo sostiene Lyon Caen y Renault (tomo 2o., número 560 bis), ó como asociados como opina Houpin (tomo 1o., número 371, al fin), ó como simples acreedores condicionales, equiparados á los dependientes habilitados, opinión sostenida por Lecoutourier (Traité de l'acte de fondateur, números 54 y 151, Arthuys 'Traité des sociétés commerciales' tomo 2o., número 618 y Thaller, número 629, tercera edición), y aunque se les reconociera el derecho de exigir de los directores y administradores no la sociedad, la rendición de cuentas á que se hallan obligados con relación á la sociedad (artículo 361 del Código de Comercio), es indudable que si el demandado prueba que no ha habido utilidades, sino pérdidas, no cabe rendición de cuentas, y eso es lo que ocurre en este caso.

Agrega que son utilidades líquidas la parte del activo que excede del pasivo social, salvado íntegramente el capital de la sociedad. Cuando el capital se halla disminuído, hay pérdida, y si hay pérdida, los fundadores nada pueden reclamar de la sociedad, pues su crédito sólo existe cuando resultan utilidades líquidas. (Véase Lecoutourier, obra citada, número 110, y los autores que cita.)

LA TRATA DE BLANCAS EN ALEMANIA

Un exhorto de un tribunal hamburgués

El tribunal de primera instancia de Hamburgo (Alemania), como medida de prueba, en el proceso que allí se sigue contra Peisach Kamiskay y Abraham Cugel, por el delito de trata de blancas, dirigió un exhorto al juez de instrucción de esta capital, doctor Luna Olmos, para que examinara, como testigo á Joseck Cugel, quien reside actualmente en Buenos Aires.

Como el testigo cuyo examen se pide es hijo del procesado Abraham Cugel, el juez de instrucción dice que en presencia de la disposición expresa del artículo 278, inciso 2o. del Código de Procedimientos Criminales no puede aquél ser llamado como testigo, y menos interrogarlo para que declare en contra del acusado.

Dice el doctor Luna Olmos que por más repugnante que sea el delito que origina el proceso, la aceptación del requerimiento formulado por la autoridad judicial alemana afectaría principios de derecho público consignados en la Constitución nacional y leyes procesales de la Nación.

Fundado en esas y otras consideraciones, y de acuerdo con el fiscal, el juez resuelve no llamar á declarar al testigo Joseck Cugel.

ASUNTOS COMERCIALES

Ante el juzgado del doctor Estrada, secretaría del doctor Victorica, se presentó ayer Antonio Arilla, importador establecido en la calle Tres Sargentos 182, para pedir reunión de acreedores.

El balance acompañado da un activo de 276.804.29 pesos, y un pasivo de 322.285,56.

—También ha acudido con igual objeto, Herman D. Fruchtenicht, propietario del taller mecánico de precisión de la calle B. Mitre 1975.

Su activo es de 111.843.35 pesos, y su pasivo de 56.109,99.

—La Cámara de lo Comercial resolvió el juicio seguido por José Tragant contra Viñals y Mort, por cobro de trabajos de confección de catálogos y carteles.

El fallo del tribunal condena á los demandados á pagar todos los trabajos á que se refiere la tartura presentada por el actor, y las costas del juicio, en ambas instancias. Y como el juicio del tribunal existen indicios de negación maliciosa de deuda, dispone que se remitan los antecedentes del asunto, al juzgado de instrucción en lo criminal, á los efectos correspondientes.

—Fueron proveídas las siguientes convocatorias:

Margarita Cerello de Rivas: interventores I. Cibilián y Cía. y Supervielle y Cía.; contador M. Rodríguez Gómez Secretaría del doctor Ramírez.

Ferreyra y Martín: interventores E Fontana y Cía., y Compañía de Tierras del Oeste; contador B. Sarmiento. Secretaría del doctor Jordán.

—Han sido señaladas las siguientes juntas de acreedores:

Quiebra de Carlos A. Venzano (secretaría del doctor Conil Paz), el 22, á las 3 p. m., para escuchar la opinión de los acreedores acerca de las dificultades á que ha dado lugar la mensura del campo Urihuela, situado en Córdoba, de propiedad del concurso y vendido á Manuel Pinto, y las propuestas que hace el comprador á causa de esas dificultades, y resolver lo que crean pertinente; quiebra de Luciano Rodríguez, (secretaría del doctor Romero), el 15, á las 2 p. m., convocatoria de Fasanella y Sía. (secretaría del doctor Britos), el 25, á las 2 p. m.; quiebra de Pilade Tozzi (secretaría del doctor Ramírez), el 25, á las 3 p. m.

Las peticiones de quiebras formuladas por acreedores

Fortunato Tsmitit pidió la quiebra de Ventín, Rodríguez y Compañía, antes el juzgado del doctor Avellaneda, y éstos, al tener conocimiento de esa petición, depositaron en el Banco de la Nación, á la orden del juzgado y á la disposición del acreedor, la cantidad que expresaba el pagaré presentado por Tsmitit, los gastos del protesto é intereses.

El juez consideró que ese depósito comprobaba que no existía la cesación de pagos denunciada por el acreedor, por lo que no hizo lugar á la declaración de la quiebra. Pero, como á su juicio, incurrieron en mora los deudores, desde la intimación de pago, hecha en el acto del protesto (artículo 717, inciso 2o. del Código de Comercio, y 757 del Código de Procedimientos, impuso el pago de las costas á los firmantes del documento presentado por Tsmitit.

Ese auto ha sido confirmado por sus fundamentos y con costas, por la Cámara de lo Comercial.

Reivindicación

Esteban Manganiello se presentó ante el juzgado de la civil á cargo del doctor Baltasar S. Beltrán, secretaría Gutiérrez, y entabló demanda contra José Castro y Nazario Santistevan, por reivindicación de una finca situada en la calle Ituzaingó, entre Ancasty y Ambato.

Funda su acción el demandante en que los demandados poseían dicha finca sin título legal que les habilitara, mientras que él estaba provisto de un título autorizado por el ex juez de lo civil, doctor Funes y Gómez, por cuya orden se vendió la propiedad en remate público, en los autos seguidos por Félix Burgio contra Juan Mangiante, Fernando Fernandez y Braulio Diaz, sobre división de condominio.

Corrido traslado de la acción, los demandados pidieron su rechazo, con costas, en virtud de que el verdadero título legal de la propiedad estaba en su poder, y, en efecto, presentaron como comprobante un título que denunciaba la adquisición con todas las formalidades legales. Dicho título emana de otro, otorgado á favor de Agustín Rodríguez y Felisa Cirimona, ante el escribano Federico C. Sforzi.

Del estudio de los elementos de prueba acumulados en autos, el juez deduce que ambas partes poseen títulos que les habilitan para exigir la posesión del mismo bien; pero el actual reivindicante está más de acuerdo con la situación de la finca en cuestión mientras que el de Castro y Santistevan, especifica una localización indeterminada. Respecto de esta circunstancia, el doctor Beltrán hace notar que el referido notario, con la deficiencia de su actuación, plantea una gran dificultad, para dilucidar el punto.

Empero, los demás elementos de prueba que constan en autos, dice, favorecen los derechos invocados por la parte actora.

En virtud de todas estas circunstancias, el juez hace lugar á la demanda, y manda que sea entregada al actor, la finca en cuestión, en el término de diez días, con costas.

Daños y perjuicios

El juez de lo civil, doctor Lagos, por la secretaría á cargo del doctor Pujol, dictó sentencia en los autos seguidos por Francisco Roma contra la Compañía de Electricidad de la Provincia de Buenos Aires, sobre la indemnización de los daños y perjuicios que le ocasionó al ha compañía con la muerte de un hijo, José Roma, á consecuencia de un contacto con instalaciones eléctricas deficientes y peligrosas, que la parte demandada tenía instaladas en la esquina de las calles Alsear y Castelli, de Lomas de Zamora.

La sentencia condena á la compañía á pagar al actor en el término de diez días la suma que éste estime, bajo juramento, dentro de la de 12.000 pesos, con costas.

—Por la secretaría García Fernández, ha dictado sentencia el juez doctor Pera, en los autos seguidos por Bautista Mazzini contra la Municipalidad de la capital, por la indemnización de los daños y perjuicios que el actor decía haberle ocasionado esta corporación, con la desposesión indebida de un terreno de su propiedad, ubicado en Villa Lugano.

La sentencia rechaza la acción, con costas, por no haber probado la parte actora el hecho de la desposesión, en que funda la acción.

Juzgado de paz de la sección 26a.

El juez de paz de la sección 26a., ha fijado los días martes, jueves y sábados, de 7.30 á 9.30 de la mañana, para pedidos y notificaciones, y los mismos días, de 9.30 á 11.30 de la mañana, para audiencias.

Condena por homicidio

La Cámara de lo Criminal ha impuesto doce años de presidio á Jerónimo Bosque, español, de 34 años de edad, casado, cocinero, por homicidio en la persona de su esposa Antonia Velazco, suceso que ocurrió el día 23 de Octubre de 1910, en la casa de la calle Esmeralda 962.

Fallos de la Cámara Segunda

Han sido resueltos por la Cámara Segunda de lo Civil, los siguientes asuntos:

Juicio seguido por Francisco Curci, contra Juan B. uno, confirma en lo principal el auto apelado, y revoca en cuanto á las costas.

Juicio seguido por Rafael Alcorte y Domingo García Torres contra Fortunato Gentili, confirma, con costas, la resolución apelada.

Juicio seguido por Victoriano Oribe, contra Nereo Sosa, por cumplimiento de un contrato, revoca el auto apelado.

Juicio seguido por José Raffaele, con Clara R. de Ferrando, sobre consignación, revoca la resolución apelada.

Juicio seguido por Cornelio Costa, contra don Mac Donald Corcuodole, sobre reivindicación, revoca el auto apelado.

Juicio seguido por Manuel Alvarez, contra Julián Ferruccio, confirma la resolución apelada.

El voto obligatorio

El juez federal doctor Jantus, condenó á pagar una multa de diez pesos ó en su defecto dos días de arresto á 40 ciudadanos de la sección 5a., subsistión 61 que no votaron en los últimos comicios.

Fallos de la Cámara de lo Comercial

Además de los juicios á que nos referimos en esta misma sección, la Cámara de lo Comercial resolvió ayer los siguientes:

Definitivos: Francisco Gargiulo y Lucio Manzano, contra Littaluca y Perlerano, se reforma, Juan Origgi contra Camilo Senino, se confirma; concurso de Spinetti contra A. Rodríguez, se confirma; P. Viglione contra J. y L. Tombolini, se confirma; J. Battaglia contra D. Santiani, se confirma; O. Flesca contra L. Musella, se revoca.

Interlocutorios: S. Rottigni contra P. Zaffaroni y Hnos., se revoca; Alfonso Guarisco, convocatoria de acreedores, se confirma; J. Kohen y Cía. contra Prette y Canzelzla, se revoca; E Fustel contra F Zeman, se revoca; B Repetto contra J. Perrone y E Valle, se confirma; H. G Montero contra La Confianza, se confirma; Banco Francés contra Lola Demicioni, se confirma; A. Wolff contra B Benguria, se confirma; Pedro Quieto y Domingo Ivaldi contra La Inmobiliaria, se confirma en lo principal; C. Morra contra A Uganza se revoca; E. Castellini contra La Colonia, se revoca, D. Rodríguez Sánchez su matrícula de martillero, se confirma; P Seminaro contra F. González, se confirma, Avila y Cía. contra E. Doll, se confirma; Establecimientos Gratry contra S. Dessy, se revoca.

Apelación de hecho: A Visostky contra La Industrial, bien denegada.

AGRICULTURA, GANADERIA E INDUSTRIAS

Las plagas de la agricultura

Una comunicación reciente del agrónomo Humberto J. Fonseca, quien ha practicado una gira por las provincias de Corrientes, Santa Fe, y del interior, ha denunciado la propagación de la diapsis pentágona y otras plagas de la agricultura, por sitios que se consideraban libres de su mala influencia.

El hecho ha sido puesto en conocimiento de las autoridades del Ministerio de Agricultura, para que se refuerce la campaña iniciada en defensa de la agricultura nacional, extendiendo la acción por los lugares donde han aparecido las plagas.

ASOCIACIONES Y GREMIOS

SOCIEDAD OFICIALES PELUQUEROS —La sociedad de oficiales peluqueros celebrará mañana asamblea general en el local de la Opera Italiana, con objeto de considerar varios asuntos de orden administrativo, entre los que se cuentan la revisión del balance y de cuentas, reforma de los estatutos en algunas de sus partes y elección de varios miembros de la comisión directiva.

NOTICIAS MUNICIPALES

MEJORAS EN VELEZ SARSFIELD Y FLORES

Saneamiento y vialidad

La Subintendencia de Flores y Vélez Sarsfield remitieron ayer á la superioridad varios informes en los cuales se solicitan las siguientes mejoras para algunas calles de aquellas localidades:

Desobstrucción de las canaletas de desagüe de la calle Directorio de Curapaligüe á Thorne; construcción de las calzadas de desagüe de la calle Vital, entre Provincias Unidas y Formosa; ensanche y nivelación de la calle Caballito, de San Eduardo á Méndez de Andés, nivelación de la calle 10 de Julio, de Helguera á Islas; construcción de las cunetas de desagüe en la esquina de las calles Formosa y José María Moreno, nivelación de la calzada y construcción de cunetas de desagüe en la calle Chaco, de Avenida La Plata á Semillosa, reparación de pavimento de la calle Numancia de Avellaneda á Escribano, saneamiento y arreglo de la calzada de la calle Gaona de Garay á Delfino, y reparaciones en el empedrado de la calle Cazón, de Díaz Vélez á Lezica.

Todos estos informes sobre el estado de las citadas calles, fueron remitidos al departamento de obras públicas para que con sus elementos proceda á efectuar los trabajos que correspondan.

ASILO - ESCUELA MUNICIPAL

Su construcción aplazada

En vista de que los gastos que demandará la ejecución de la obra del asilo-escuela municipal de artes y oficios, sancionada por ordenanza de fecha 25 de Junio del corriente año, han sido imputados al inciso 24 del presupuesto en vigor, la contaduría comunicó ayer á la superioridad que no será posible hacer ampliación, por cuanto la partida asignada al citado inciso está próxima á agotarse.

Con este motivo la Intendencia expidió ayer un decreto por el cual se prorroga hasta el año próximo el cumplimiento de lo dispuesto por la referida ordenanza, limitándose al efecto una partida especial en el presupuesto correspondiente.

El camino á la quema de basuras

Con motivo de un informe de la administración general de limpieza, la Intendencia autorizó ayer al departamento de obras públicas para que refaccione el camino que utilizan los carros recolectores de los residuos del municipio al dirigirse á descargar á la quema.

Pavimentación

La Intendencia aceptó la propuesta presentada por el empresario señor Luis Bozzini, para la construcción del pavimento de la calle Campichuelo, de Chubut á Gaona, con granito y base de hormigón de cal.

Apertura de varias calles

Fué aceptada ayer por la Intendencia la cesión que hace el señor Jaime Vieyra de una superficie de terreno de 26.903.28 metros cuadrados, con destino á la apertura de las calles: Empedrado, Santo Tomé, Arregui, Nueva, Zamudio, Sud América, Condarco, y formación de 35 ochavas.

Ensanche de la calle Córdoba

La Intendencia Municipal remitió ayer á la consideración del Concejo Deliberante un convenio celebrado con el doctor Antonio Arraga, por el cual éste cede á la Municipalidad una fracción de terreno de 600 metros cuadrados, situada en la intersección de las calles Maipú y Córdoba, con destino á la rectificación y ensanche de ésta última, por la suma de 500.000 pesos moneda nacional.

PUERTOS, ADUANAS é IMPUESTOS

PUERTO DE LA CAPITAL

MOVIMIENTO DE VAPORES

Según informes de la dirección del puerto, en la actualidad, descargan en los depósitos fiscales, 24 vapores, 27 embarcan frutos del país 2 descargan en Catalinas Norte y 1 embarca animales en el dique 1.

Existen dentro del puerto, en disponibilidad, los muelles siguientes: 1 y 7 de la dársena Norte; 2 y 5 del dique 4, 4 del dique 3; 2 del dique 2, y 1 y 3 del dique 1.

No hay vapores con carga general, ni en la rada ni en el puerto, que esperen giro para descargar en los depósitos fiscales.

Según comunicación del resguardo, hasta las 4 p. m. había en la rada los vapores siguientes:

"Leila", con carbón, llegado el 3; "Manfredi", en lastre, llegado el 5. Ninguno de estos vapores han solicitado giro hasta la fecha habiendo dentro del puerto, sitios disponibles para todos.

Ayer fué girado á la dársena Norte, sección 3, el vapor "Santos", llegado el 15, con yerba.

La capacidad de los depósitos, es la siguiente:

Boca, fiscal, 600 toneladas; dársena Sur 885; dique 1, 29.100 toneladas y 12.300 tuscos; dique 2, 18.800 y 23.700; dique 3, 8.900 y 11.500; dique 4 22.200 y 8.800; dársena Norte, 6.720 y 3.000.

De los 258 vagones del puerto, 250 están en diferentes servicios, 33 en composturas y 15 disponibles. De las diversas empresas ferroviarias, entraron 254 cargados y 64 vacíos; salieron 118 cargados y 204 vacíos; en tránsito, 193.

Durante el día de ayer, fueron otorgados los siguientes giros:

"Andrea", dársena Sur, frente á las carboneras Wilson, á descargar; "Villa Franca", Boca, sección removido, á cargar y descargar; "Harpón", Boca, sección removido, á cargar; "Fillians", dique 3, parte Este, á embarcar frutos del país en general; "Carioca", Boca, sección removido, á descargar fruta; "Formosa", dársena Sur, parte Oeste, entre los galpones 1 y 2 á descargar, "Alsina", Barracas, frente á la barraca Victoria, á descargar, "Rockpool", Boca, muelle del ferrocarril del Sur, á descargar carbón, "B. Bjornson", Boca, ribera Norte, situado en la segunda andana, á descargar; "P. de Cuevas", dársena Sur, cabecera Sur, del galpón 1, á embarcar; "Kelvingrove", dique 1, parte Norte, frente al embarcadero, á embarcar animales; "Colastiné", dique 3, parte Este, frente á los elevadores, á cargar cereales.

Recaudación aduanera

La aduana de la capital recaudó durante el día de ayer, por derechos de importación, almacenaje, eslingaje, sellos y adicionales, la cantidad de pesos 454 650 73 moneda nacional, y pesos 11.67.36 oro.

Desde el 1o. de Enero hasta la fecha se han recaudado por los mismos conceptos, 93 546 682.71 pesos moneda nacional y 1.427.447.53 pesos oro.

Cargamento embargado

Por disposición del juez doctor Villafañe, se ha trabado embargo sobre el cargamento que conduce el vapor "Córdoba".

Registro de firmas

La contaduría de la aduana, para facilitar y abreviar en cuanto sea posible el registro de firmas de los importadores y despachantes, ha resuelto habilitar, desde el día de hoy, las horas de 8 á 10 a. m., con ese sólo objeto.

CENTROS SOCIALES

PROXIMAS FIESTAS

DIVERSAS INFORMACIONES

VALLE BORBERA E CURONE — Circulan las invitaciones para el baile social que esta sociedad de socorros mutuos ofrecerá el sábado próximo, en el salón de la sociedad Nueva Venti Settembre, Bustamante 563.

ORFEON ARGENTINO DEL SUR — Dará el próximo domingo una "matinée", en el local del Operal Italiana.

EL COLOSO DEL PLATA—Ha dado comienzo á los preparativos para la función seguida de baile que este centro celebrará el 17 de Agosto próximo.

LA TOSCA—Activa con entusiasmo los preparativos para la "matinée" extraordinaria que realizará el 28 del corriente, en el Operal Italiana.

LOS LAURELES DE LA PRENSA—El domingo próximo efectuará una "matinée", en el salón de la Tipográfica Bonaerense.

NUEVO SCHIAVINO PERAL — Organiza para el 28 del corriente una "matinée" á realizarse en el local del Orfeón Gallego Primitivo.

—LA RIOJANA—Renovó su comisión directiva en la siguiente forma

Presidente, Salvador Panuo, vicepresidente, Julio Castro; secretario, Agustín Tirado; prosecretario, Juan Maján; tesorero, Américo Bustón; protesorero, Ernesto Larma, y 9 vocales.

JUVENTUD PENSADORA — Quedó reorganizado este centro recreativo, con la siguiente comisión:

Presidente, Pedro Monaco; vicepresidente, Natalio Pirelli; secretario, José Vuli; prosecretario, Julio Rocha; tesorero, Angel Greco, protesorero, Agustín Monaco, y 3 vocales.

CULTO CATOLICO

LA FESTIVIDAD DEL CARMEN

El Sagrado Corazón de Jesús—San Ignacio — Concepción Horas

Continuaron ayer las fiestas de Nuestra Señora del Carmen con bastante lucimiento, á pesar del tiempo lluvioso.

A las 10 a. m. hubo misa cantada, en la capilla del Carmen. El sermón estuvo á cargo del padre Varoza, quien pronunció para ello un interesante.

A las 7.30 p. m. comenzó la novena, con numerosa asistencia de fieles y devotos de la virgen del Carmen.

A las 3 p. m. debía efectuarse la procesión, la que fué suspendida por el mal tiempo y quedó postergada para el domingo próximo, á la misma hora.

Asistirán á esta procesión, el cuerpo de cadetes y de bomberos, la guardia de seguridad, la banda de policía y diversas asociaciones católicas.

Los fuegos de artificio que con tanto acierto habían sido preparados en la calle Córdoba, en la plazoleta comprendida entre Montevideo y Callao, también han sido suspendidos.

Mañana habrá misa solemne á las 10 a. m., y novena á las 7.30 p. m. é iguales cultos en los días 18 y 21.

El domingo 28 el arzobispo y la adoración á los fieles del altar del templo, á la vuelta de la procesión al mismo, la predicará monseñor Serafinowa.

En el día de ayer la concurrencia á los cultos realizados fué numerosísima y todas las calles circunvecinas al santuario, presentaban en algunos momentos, gran animación.

El 19 próximo en la iglesia del Sagrado Corazón, Constitución 1470, los sacerdotes de la congregación de la Misión y las Hijas de la Caridad, celebrarán la fiesta de San Vicente de Paul.

A las 8 a. m. habrá misa de comunión general, y á las 9.30, solemne pontifical, oficiando el arzobispo. El presbítero Andrés Caggno, pronunciará el panegírico del santo.

A las 3.30 p. m. bendición con el Santísimo Sacramento.

—Los cultos á realizarse el domingo próximo, en la iglesia de San Ignacio, tendrán la siguiente distribución: á las 5 a. m., exposición del Santísimo y lectura del punto para la primera meditación, que durará hasta las 8.30.

Acto seguido, misa rezada y plática, y á las 10, misa cantada de la novena del santo patriarca.

A las 5 p. m., se expondrá el Santísimo; luego, rezo de la novena, segunda meditación, plática doctrinal y reserva.

El 29 de Julio terminarán los cultos, y á las 8.30 a. m., del mismo, se dará la comunión y la bendición papal.

El 30, víspera solemnes á las 8 p. m., y el 31, primero de las Cuarenta Horas, habrá misa solemne á las 10, con panegírico del titular, por el cura rector de San Cristóbal, presbítero Reverter.

En los días 1o. y 2 de Agosto, habrá igualmente, misa solemne á las 10 a. m., y sermón.

Para los fieles que confesados y comulgados, visitaren esta iglesia y oraren por la propagación de la fe católica y las necesidades de la Iglesia, hay concedida indulgencia plenaria.

—Cuarenta horas—Julio 17—Iglesia del Carmen.

INFORMACIONES UTILES

CALENDARIO

Calendario gregoriano — Julio 17— Festividad católica — San Alejo.

Id ortodoxo — 4 de Julio — Andrés.

Id israelita—32 de Tamoux de 1330.

Id mahometano — 2 de Schaaban de 5672.

FECHAS HISTORICAS

17 de Julio

1775 — Nacimiento de Elzaguirre — Nace en Santiago de Chile el filántropo don Domingo Elzaguirre.

Dedicó su vida á la caridad; se ocupó en fundar varias industrias con objeto de dar trabajo á las mujeres y á los niños; dirigió escuelas y un hospital y puso los cimientos de una ciudad.

Cuando murió en Abril de 1854, su lecho de muerte estaba rodeado de pobres. En los últimos instantes les entregó con mano débil las últimas monedas que le quedaba y les dijo "¡Ya no hay más; adiós para siempre!"

1836— Revolución de Rivera—El general Fructuoso Rivera, primer presidente constitucional de la Banda Oriental, recién bajado del sillón presidencial que había ocupado en su reemplazo el general Manuel Oribe, se levanta en armas contra la nueva autoridad.

La revolución debía estallar el 18 de Julio en varios puntos de la campaña, pero el 17 se hicieron los primeros disparos.

En el departamento de San José aparece con 80 hombres don Domingo García, y derrota al jefe político comandante Nicolás Morales, que sale á batirlo con una débil fuerza de policía.

Ese fué el principio de una larga guerra civil en la República Oriental.

1852 — Reconocimiento de independencia—En la Asunción firma el ministro argentino, en nombre de su gobierno, el reconocimiento de la independencia del Paraguay, como Estado libre y soberano.

En la misma ciudad se firma entre la Argentina y el Paraguay un tratado de límites y navegación.

BOLETIN DEL DIA

Servicio general de correspondencia

Se despachará correspondencia:

El 19, á las 8 a. m., para Brasil y Europa, en el "Arlanza" (con alcance hasta las 3 p. m.); á las 3 p. m., para el Callao y puertos del Pacífico, en el "Oravia" (con alcance hasta las 8.30 p. m.), y á las 8 a. m., para Río de Janeiro y Europa, en el "H. Laddie" (sin alcance).

—Se distribuirá correspondencia:

El 21, de Europa y Brasil, en el "Oravia", con fechas hasta el 2 de Julio.

Inspector sanitario de navío

El doctor Nicolás Raúl Carreras fué nombrado inspector de navío, del Departamento Nacional de Higiene, en reemplazo del doctor Manuel M. Caballero.

Consejo consultivo de higiene

Los miembros del consejo consultivo de higiene han sido citados á sesión ordinaria, para mañana á las 3 de la tarde.

Nombramientos nacionales

El Poder Ejecutivo expidió ayer un decreto, por el cual nombra á los siguientes empleados, para distintas reparticiones del Ministerio de Hacienda:

En la inspección de rentas, escribiente, á Enrique Demaría; en la dirección del puerto de la capital, ayudante principal, á Humberto Moreno; receptoría, auxiliar primero, á Ernesto Saboridio; escribientes, á Enrique Agesta y Humberto Salgado.

En la aduana de la capital, escribientes, á Julio Trisi y Aníbal Torner; guardalpises, á José Latorre, Félix Soriano, Froilán Sánchez, Bautista Fredes, Bernardino García, Pedro Volpe y Antonio Celeste; administración, escribientes, Desaix Cáceres y Luis M. Olazábal; contabilidad en los depósitos, escribiente, á Hilario Orlandini; ayudante principal, á Alberto M. Rossi.

BOLSA, BANCA Y COMERCIO

LAS OPERACIONES DE AYER

El valor de $ 100 oro en la Caja de Conversión es de 227.27 moneda nacional

1 argentino (5 $ oro) vale.	$	11.36 m|n.
1 peso moneda nacional vale.	"	0.44 oro
1 libra esterlina (5.04 pesos oro).	"	11.46 m|n.
1 moneda de 20 francos (1 $ oro). . . .	"	2.09 "
1 alfonsino (5 $ oro).	"	11.36 "
100 liras (20 $ oro). . .	"	45.45 "
100 marcos (24.70 $ oro)	"	56.13 "

NEGOCIOS DE TITULOS

El movimiento de títulos en las operaciones de Bolsa fué ayer con los valores de renta, dándose la preferencia á la cédula argentina, de la cual se anotaron negocios al contado y pela hoy por valor de un millón de pesos nominales. En consecuencia, el mercado se mantiene animado, pues de otra suerte no sería posible realizar negocios por cifra tan elevada la mayor parte de los precios se afirmaron.

La cédula argentina subió 10 centavos, de 96.30 á 96.40. El 6 por ciento de Buenos Aires, tercera serie, subió 20 centavos, de 91.50 á 91.70. La deuda de Santa Fe de 1893 bajó 20 centavos, de 93.20 á 93. El 5 por ciento del Banco de la Provincia subió 1.40, de 81.60 á 83. Las acciones del Banco de Galicia bajaron 5 puntos por el dividendo, de 125.50 á 120.50, y los certificados de 40 por ciento bajaron 2 puntos, de 60 á 58. Las acciones del Banco Español subieron 50 centavos, de 202 á 202.50. Los certificados de 80 por ciento del Banco El Hogar Argentino bajaron un punto, de 359 á 358.

PRIMERA RUEDA

Cédula argentina, contado, $ 597.500 á 96.50.

6 por ciento de Buenos Aires, tercera serie, contado, $ 15.000 á 91.70.

Deuda de Santa Fe de 1893, contado, $ 1.500 á 93.

Acciones de Tierras del Oeste, contado, 50 á 50.

Acciones de Gath y Chaves, contado, 50 á 91.50.

Acciones del Banco de Galicia, contado, 55 á 120.50; 40 á 120, y 40 á 120.50. Total, 135. Para hoy, 42 á 120. Para el 29, 125 á 12?

Certificados de 20 por ciento del Banco de Galicia, contado, 72 á 73.50.

Certificados de 40 por ciento del Banco de Galicia, contado, 200 á 58.

Acciones del Banco Español, contado 200 á 202.50.

Certificados de 40 por ciento del Banco Español, contado, 200 á 97.50.

Acciones de Guatraché, para fin de mes, 200 á 23.70, y 700 á 23.80. Total, 900. Para fin de Agosto, 400 á 23; 300 á 32.90, y 300 á 23. Total, 1 000.

Acciones de Catalinas, para fin de mes, 700 á 14.40. Para fin de Agosto, 200 á 14.60.

Certificados de 80 por ciento del Banco El Hogar Argentino, contado, 20 á 359, y 17 á 358. Total, 37.

SEGUNDA RUEDA

Cédula argentina, para hoy, pesos 402.500 á 96.40. Serie E, para hoy, pesos 3.000 á 99.10.

6 por ciento de Buenos Aires, tercera serie, para hoy, $ 10.000 á 91.70.

Bonos municipales de pavimentación, servicio semestral, para hoy, pesos 5.700 á 86.10, y 19.300 á 86. Total, $ 25.000.

5 por ciento del Banco de la Provincia, para hoy, $ 20.000 á 83.50, y 30.000 á 83. Total, $ 50.000.

Acciones del Banco Francés, para hoy, 20 á 164.50.

Certificados de 80 por ciento del Banco de Galicia, para hoy, 101 á 121.50.

Acciones del Banco Español, para hoy, 400 á 202.50.

Acciones de Guatraché, para fin de Agosto, 100 á 23.90; 100 á 23, y 200 á 22.90. Total, 400.

Acciones de Catalinas, para fin de mes, 500 á 14.35. Para fin de Agosto, 700 á 14.55.

Certificados de 20 por ciento del Banco El Hogar Argentino, para hoy, 35 á 358.

LETRAS Y CAMBIOS

Los tipos del cambio comercial continúan sostenidos. Se hacen varios negocios, la tendencia general es de alza.

La cotización, del día de hoy: letras á 90 días, sobre Londres, de 48 5/16 á 48 11|32; sobre París, á 5.07 1|2; sobre Amberes, á 5.11 1|2; sobre Hamburgo, á 4.12 1|2, y sobre Río de Janeiro, á 14.800 reis por libra esterlina.

Los tipos de cambios anotados en el cuadro adjunto son suministrados por los respectivos Bancos.

BANCOS	Inglaterra	Francia	Alemania	Italia	
Nación...	48 1/8	5.05 1/4	4.10 1/2	5.09 1/2	5.35
Londres.	48 1/8	5.04	4.09	—	—
Provinc.	48 5/32	5.05 1/2	4.10 1/2	5.09 1/2	5.34
Italia.....	48 1/16	5.05	4.10	5.09	5.32
Español.

Novillitos

13	excep.	$	80.00 Piqué y Ca.
3	mjesp.	"	78.00 Lourtet Hnos.
5	"	"	78.00 Salaberry y B.
1	especo.	"	68.00 Santamarina é h.
17	"	"	68.00 Reyes Hnos.
5	"	"	86.00 P. Estrugamóu
2	g. y cls.	"	53.00 J. M. Iglesias
3	carne|g.	"	49.00

Novillos

12	excep.	$	185.50 Luro Hnos.
44	mjesp.	"	146.00 Santamarina é h.
40	"	"	142.00 A. y P. Vela
13	"	"	132.00 J. Chapar y Ca.
11	"	"	130.00 A. y P. Vela
54	"	"	127.00 Marraspín y Ca.
50	"	"	127.00 "
24	"	"	125.00 J. Anasagasti
25	"	"	126.00 Luro Hnos.
60	"	"	126.50 Estrugamóu y Ca.
54	"	"	123.00 Bellocq é Hita
12	"	"	123.00 Luro Hnos.
37	"	"	122.00 C. de Hacendados
10	"	"	122.00 J. Chapar y Ca.
54	"	"	120.00 "
22	"	"	120.00 "
31	"	"	120.50 A. Véiaz y Ca.
15	"	"	118.00 Thompson y Ca.
41	"	"	117.00 Sansot y A.
34	"	"	113.00 Palacios Hnos.
70	"	"	112.00 Julián Frers
40	especo.	"	110.00 V. Caride y Ca.
5	"	"	110.00 C. de Hacendados
20	"	"	110.00 J. Crotto é hijos
40	"	"	106.00 Reyes Hnos.
19	"	"	105.00 J. Chapar y Ca.
2	"	"	104.00 Salaberry y B.
58	"	"	104.00 Mathieu y Ca.
13	"	"	105.00 Estrugamóu y Ca.
18	"	"	101.50 Salaberry y B.
16	"	"	100.00 Estrugamóu y Ca.
20	mest|g.	"	98.00 Tabacco Hnos.
32	"	"	98.00 A. Ayerza
41	"	"	96.00 Salaberry y B.
13	"	"	95.00 Estrugamóu y Ca.
5	"	"	95.00 J. Genta é hijos
2	"	"	94.00 C. Cendoya y Ca.
21	gordos	"	90.50 Salaberry y B.
55	"	"	90.00 D. y R. Orantos
7	"	"	90.00 P. Estrugamóu
19	"	"	86.00 Salaberry y B.
18	"	"	87.50 "
9	"	"	85.00 V. Caride y Ca.
53	"	"	84.00 Reyes Hnos.
49	"	"	82.00 Cucullu y Cavo
5	"	"	80.00 Estrugamóu y Ca.
55	carne|g.	"	75.00 J. Genta é hijos
1	"	"	75.00 G. E. y Patrón
100	"	"	74.00 Costa y Payanas
2	"	"	72.00 Salaberry y B.

Vaquillonas de plantel

29	mjesp.	$	82.00 Santamarina é h.

VENTAS DE ULTIMA HORA

Bueyes

8	anim.	$	150.00 G. H. Rodger y Ca.
10	"	"	142.00 "
3	"	"	113.00 "

Novillos

40	anim.	$	155.00 P. y A. Lanusse
2	"	"	131.00 "
13	"	"	120.00 "
60	"	"	116.00 "
50	"	"	113.00 "
17	"	"	112.00 "
10	"	"	111.00 "
48	"	"	108.00 "
11	"	"	100.00 "
1	"	"	100.00 "
11	"	"	89.00 "
14	"	"	73.00 N. A. Calvo
21	"	"	67.00 "
13	"	"	63.00 "
16	"	"	57.50 "
20	"	"	53.50 "
14	"	"	49.00 "
18	"	"	20.00 "
14	"	"	17.50 "

Vacas

1	anim.	$	115.00 G. H. Rodger y Ca.
8	"	"	105.00 P. y A. Lanusse
13	"	"	102.00 "
11	"	"	101.00 "
3	"	"	90.50 "
6	"	"	88.50 G. H. Rodger y Ca.
24	"	"	62.00 P. y A. Lanusse
23	"	"	61.00 "
40	"	"	49.00 "
20	"	"	50.50 "

Animales porcinos

Entraron 201 cabezas.
Precios corrientes, de $ 0,42 á 0,53 kilo.

Matanza — Novillos, vacas y terneros, 1.996; reses inutilizadas, 13.

MERCADO DE MATANZA

ESTACION TABLADA

Entraron en este mercado 10.561 animales lanares.

Ventas de ayer

Capones

54	animal.	$	15.50 P. y A. Lanusse
180	"	"	14.50 "
62	"	"	12.50 "
253	"	"	11.30 "
29	"	"	10.00 "
50	"	"	11.50 "
269	"	"	11.50 "
77	"	"	10.00 "
15	"	"	11.00 "
163	"	"	12.10 Córdoba y Dóriga
420	"	"	14.50 A. Errea é hijos
22	"	"	14.00 Onagoity, P. y Ca.
34	"	"	12.80 "
185	"	"	12.70 Francisco Beazley
63	"	"	15.80 Delfino Hnos.
87	"	"	11.30 A. Véiaz y Ca.
140	"	"	11.80 J. Bourdier é hijo
60	"	"	13.50 M. de Hoz Hnos.
10	"	"	13.50 "
122	"	"	11.50 "
10	"	"	11.00 Estrugamóu y Ca.
53	"	"	12.50 Palacios Hnos.
228	"	"	11.50 "
121	"	"	11.30 "
159	"	"	13.00 I. Goñi é hijos
310	"	"	11.50 G. E. y Patrón
77	"	"	12.00 J. Chapar y Ca.
12	"	"	12.00 "
244	"	"	10.80 "
210	"	"	13.20 "
13	"	"	13.00 Salaberry y B.
54	"	"	12.50 "
10	"	"	11.30 P. Estrugamóu
30	"	"	14.30 E. Bonifacio
100	"	"	12.00 "
116	"	"	12.00 "
21	"	"	11.00 "
110	"	"	14.50 Sansot y A.
216	"	"	12.80 "
35	"	"	14.50 "
140	"	"	12.00 "
71	"	"	11.00 "
98	"	"	11.10 B. L. y Etchegaray
199	"	"	11.00 C. de Hacendados
61	"	"	12.00 Wallace y Ca.
23	"	"	14.00 Méndez Hns. y Ca.
87	"	"	11.00 "
20	"	"	14.50 G. Etcheverry y C.
68	"	"	13.20 "
24	"	"	12.20 "
122	"	"	12.00 "
207	"	"	11.80 "
193	"	"	11.60 Bellocq é Hita
235	"	"	12.20 Blaquier y A.
200	"	"	11.80 Mihura é hijos
55	"	"	13.30 "
90	"	"	12.50 M. Urtasun é hijo
120	"	"	11.20 "
195	"	"	8.50 "
54	"	"	11.00 Juan Lalor
67	"	"	12.00 Lourtet Hnos.

Ovejas

48	animal.	$	13.50 Francisco Beazley
59	"	"	12.40 M. de Hoz Hnos.
136	"	"	11.30 P. y A. Lanusse
60	"	"	10.50 "
108	"	"	10.50 "
21	"	"	9.50 "
84	"	"	14.50 "
15	"	"	11.00 "
64	"	"	11.20 Estrugamóu y Ca.
90	"	"	10.50 Lourtet Hnos.
57	"	"	11.80 "
162	"	"	11.20 Palacios Hnos.
33	"	"	10.80 G. E. y Patrón
26	"	"	12.00 G. Etcheverry y C.
56	"	"	9.90 J. Chapar y Ca.
128	"	"	10.50 "
100	"	"	10.50 "
50	"	"	11.20 Delfino Hnos.
26	"	"	12.60 Salaberry y B.
46	"	"	10.30 Juan Lalor
70	"	"	11.00 P. Estrugamóu
13	"	"	9.00 "
10	"	"	10.50 E. Bonifacio
100	"	"	11.50 J. Apheca y Ca.
116	"	"	10.70 B. L. y Etchegaray
40	"	"	10.70 "
54	"	"	10.50 "
30	"	"	10.70 "
102	"	"	10.30 Wallace y Ca.
25	"	"	11.80 M. Urtasun é hijo

Borregos

15	animal.	$	11.50 G. Etcheverry y C.
109	"	"	12.00 Thompson y Ca.
24	"	"	10.20 Onagoity, P. y Ca.
95	"	"	10.50 Delfino Hnos.
277	"	"	12.50 M. de Hoz Hnos.
13	"	"	11.70 Estrugamóu y Ca.
45	"	"	11.00 Palacios Hnos.
35	"	"	11.50 "
42	"	"	11.00 J. Chapar y Ca.
76	"	"	9.20 "
33	"	"	12.00 "
49	"	"	8.00 Salaberry y B.
275	"	"	11.50 "
26	"	"	11.30 P. Estrugamóu
43	"	"	8.10 "
99	"	"	10.00 Piqué y Ca.
110	"	"	10.40 Tabacco Hnos.
180	"	"	11.50 J. Apheca y Ca.
112	"	"	10.00 "
12	"	"	11.50 Sansot y A.
190	"	"	10.40 C. de Hacendados
35	"	"	10.70 Wallace y Ca.
200	"	"	11.50 "
193	"	"	10.70 Méndez Hns. y Ca
200	"	"	12.30 M. Urtasun é hijo
175	"	"	11.80 P. y A. Lanusse
150	"	"	11.80 "

Corderos

[illegible]	animal.	$	8.00 Juan Lalor

Del interior

MOVIMIENTO DEL PUERTO DE SAN FERNANDO

Durante los días 11, 12 y 13 del corriente, hubo en el puerto de San Fernando, el siguiente movimiento:

Embarcaciones entradas: 30, menores de 10 toneladas y 8 mayores.

Productos de las islas conducidos: 21.000 metros álamo, 300 carradas de leña en astillas, 120 carradas id en atados, 1.000 kilos mimbre amarillo, 220 canastos naranjas, 2.400 picanillas, 300 yugos, 2.000 mazos junco, 5.000 metros madera sauce, 50 estacas álamo, 20.000 kilos leña durazno.

Precios corrientes: Leña de sauce en astillas, pesos 4 arriba la carrada; leña de sauce en atados, 2.20 la carrada mimbre amarillo; clase superior pesos 1.50 arriba los 10 kilos; id id superior, 1 peso los 10 kilos; mimbre negro, á polar, pesos 0.15 arriba los diez kilos; palo de sauce para horno, á pesos 50 el vagón; sauce para tornería, de 4 á 6 pulgadas, á 0.15 el metro; id id de 6 á 9 pulgadas, arriba, aumenta 5 centavos la pulgada; ramas de sauce superior, pesos 7.50 el millar; yugos para arados, á 0.75 cada uno; id id tres camellas, 1.40 cada una; mazos de paja, clase superior, 5 pesos el ciento; id id inferior, 4.50 el ciento; canastas de mimbre blanco de cuartilla, á 10 pesos la docena; id negro, clase chica, para uva, á 1.10 cada una; canastos de mimbre negro para fruta, á 1.15 cada uno; canastos de duelas amarillas, á 14.55 la docena; juncos, á 15 pesos el ciento.

PLAZA DEL ROSARIO

En el mercado de trigo rigen, más ó menos, los mismos precios de ayer.

El mercado de lino estuvo más firme.

El mercado de maíz se manifestó nuevamente, con tendencia floja.

Se cotizó el trigo, con base de 80 kilos, para el consumo y el Brasil, á pesos 8.95 y 9; de 78 kilos, á 8.75 y 8.80; para la exportación, á 7.80 y 7.95; de 75 kilos, á 7.50 y 7.55; de 70 kilos, á 7; el lino de 4 por ciento, á pesos 15; el maíz, á 4.60.

La pizarra señaló: pesos 7.65, 14.80 y 4.52 1/2, respectivamente.

Los precios oficiales del mercado á término, fueron: para Julio, trigo, pesos 8.10; maíz, 4.65; lino, 15.15; para Agosto, trigo, 8.25; maíz, 4.65; lino, 15.30; para Septiembre, trigo, 8.30; maíz 4.65; lino, 15.50; para Octubre, maíz, pesos 4.65.

Las operaciones anotadas, fueron: 800 toneladas de maíz, para Septiembre; á pesos 4.65; 200 para Septiembre, á 4.65; 600 para Julio, á 4.67; 200 para Septiembre, á 4.60; 100 de lino para Septiembre, á 15.50

NOTICIAS MARITIMAS

VAPORES ESPERADOS — MES DE JULIO

	Nombre	Bandera	Fecha	Procedencia
	Tartary	inglesa	17	Liverpool
	Hilarius	inglesa	17	Liverpool
x	Mendoza	argentina	17	Río Gallegos
	Ruapehu	inglesa	17	Wellington (M
	Kina	inglesa	17	Amberes
	El Paraguayo	inglesa	17	Newport
	Drumcliffe	inglesa	17	Nueva York
x	Voltaire	inglesa	18	Nueva York
	Dowgate	inglesa	18	Amberes
	Cuthbert	inglesa	18	París
	Alfiera	inglesa	18	Amberes
	Santa Fe	alemana	18	Hamburgo
	Raeburn	inglesa	18	Liverpool
x	Valbanera	española	19	Barcelona
	S. Prince	inglesa	19	Londres
x	H. Glen	inglesa	19	Londres
	Provence	francesa	20	Marsella
	N' Monarch	inglesa	20	Dunkerque
	Bantu	inglesa	20	Nueva York
x	Zeelandia	holandesa	20	Amsterdam
	Maasland	holandesa	20	Amsterdam
x	Orkvia	inglesa	21	Liverpool (Mº)
	Arenaburg	alemana	20	Bremen
	Evesham	inglesa	20	Londres
	Hyanthes	inglesa	21	N. York
x	Pampa	francesa	22	Marsella
x	Patagonia	argentina	22	P. del Sur
	A. Johnson	sueca	23	Gothenburg
	Florida	Canesa	23	Copenhague
	Bahia	alemana	27	Hamburgo
x	Laura	austriaca	28	Trieste
	Pontos	alemana	28	Hamburgo
x	León XIII	española	24	Barcelona
x	Pavenna	italiana	25	Génova
x	Cap Arcona	alemana	26	Hamburgo
	M. Vino	francesa	25	Marsella
x	Pte. Mitre	argentina	25	P. del Sur
	Harmodius	inglesa	25	Liverpool
x	T. di Savoia	italiana	26	Génova
	A. Jaureguiber	francesa	26	Dunkerque
x	Amazón	inglesa	27	Southampton
x	Ortega	inglesa	27	Callao (Mº)
	Zaanland	Holandesa	28	Amsterdam
x	Formosa	francesa	31	Marsella
x	Chili	francesa	31	Burdeos

VAPORES A SALIR — MES DE JULIO

	Nombre	Bandera	Fecha	Destino
	K Victoria	sueca	17	Gothenburg
	Ruapehu	inglesa	17	Londres (Mº)
	Canova	inglesa	17	Amberes
x	Salta	francesa	17	Marsella
	St. Stephen	inglesa	19	Glasgow
x	Arlanza	inglesa	19	Southampton
	Francesca	austriaca	19	Trieste
x	H Laddie	inglesa	19	Londres
	Barbary	inglesa	20	Liverpool
	Jenfeld	alemana	20	Génova
	Pellegrini	argentina	20	San Antonio
	Annie	inglesa	20	Nueva York
	Oscar II	sueca	20	Gothenburg
	Hyacinthus	inglesa	20	Hamburgo
x	Re Vittorio	italiana	20	Génova
x	Oravia	inglesa	20	Callao (Mº)
	Greenbank	inglesa	20	Nueva York
	H Grange	inglesa	22	Liverpool
	Gascony	inglesa	25	Liverpool
	Cuthbert	inglesa	25	Manaos
x	Cordova	italiana	25	Génova
	Coburg	alemana	25	Bremen
	Gibraltar	inglesa	25	Liverpool
x	H. Rover	inglesa	26	Londres
x	Blucher	alemana	26	Hamburgo
x	Ortega	inglesa	27	Liverpool (Mº)
x	Laura	austriaca	27	Trieste
x	Zeelandia	holandesa	27	Amsterdam
	Veronese	inglesa	28	Liverpool
x	Valbanera	española	29	Barcelona
	Thorpe Grande	inglesa	30	Londres
	P. Ingeborg	sueca	29	Gothenburg
x	Pampa	francesa	30	Marsella
	Provence	francesa	31	Marsella

x Indica los vapores correos.

ALTURA DE LA MAREA

A las 6 a. m., 27.10 pies; á las 8, 27.2; á las 10, 26.6; á las 12 m., 25.2; á las 2, 24.6; y á las 5, 25.6. Uno más en el canal Norte. Viento S. y SSO.

LLEGADAS A LA RADA

Vapor alemán "Oppurg", de Montevideo, en lastre, á Williams y Cía., id inglés "Hazelwood", de Glasgow, con carbón, á Bulman; id, id "Henry R. James", de Hull, con carbón, á la Compañía Primitiva de Gas; id austriaco "Clara", de Cardiff, con carbón, á Dory Brothers; barca noruega "Acadia", de Christiania, con adoquines, á Wild y Compañía.

MOVIMIENTO DEL PUERTO

Entradas — Vapor alemán "St. Johann", de Marsella, con carga, en el dique 2; id id "Blucher", de Hamburgo, con 861 pasajeros y carga, en la dársena Norte; id español "Isla de Panay", de Barcelona, con carga, en el dique 3; id italiano "Cordova", de Génova, con 448 pasajeros y carga, en el dique 4; id argentino "Carlosa", de Santos, con carga, en la Boca; id ingleses "Quatock" y "Rachel" y fragata italiana "Sardomene", de la rada, en el Riachuelo, á descargar.

Salidas—Vapor alemán "Cap Finisterre" para Hamburgo, con pasajeros y carga; id ingleses "Iperia", "Arabiana" y "Phoebe" para Rosario, á cargar; id id "Ingleside" para Ancona, con frutos; id id "Himera" para Bahía Blanca, á cargar; id id "Croydon" para Capetown, con carga; id id "Highland Laddie" para La Plata, á cargar.

GIROS DE VAPORES

La aduana concedió los siguientes giros de vapores:

13 "Highland Rouen", 7o., d. Norte.
13 "Francesca", 8o., d. 4.
13 "Arlanza", 2a. y 3a., d. Norte.
14 "Re Vittorio", 4a., d. 4.
15 "Kelvinheade", B, d. 1.
15 "Cordova", 3a., d. 4.

Se acordaron las siguientes entradas:

"Blucher", 1a. y 2a., d. Norte.

NOMINA DE LOS VAPORES DE ULTRAMAR SURTOS EN EL PUERTO

Dársena Norte—Sparta, Buenos Aires, Austria, Córdoba, Arlanza, Santos, Blucher.

Dique 4 — Marksburg, Guajara, Coburg, Francesca, Salta, Re Vittorio, Cordova (italiano).

Dique 3—Don Emilio, Navarra, Hestone, Royal, Alston, Silvia, Cachalote, P. Ingeborg, Kelvingrove, Hylas, Lynton, Tiberius, Canova, Santa Rita, Huttonwood, Isla de Panay, Bedouin.

Dique 2—Magdala, Caithness, King Robert, Oscar II, St. Stephen, Hartland, Tamagra, Veronese, Jenfeld, Hibernian, K. Victoria, L. Ormondo, Drot, Tregurno, St. Johann, Annie, Tynedale.

Dique 1—Lynrowan, Rosalía, Aldersgate, Thyra, María C., M. Bernaert, Highland Brigade, Chinese Prince, Portuguese Prince.

Dársena Sur — Torsdale, Virginia, Normanton, Lady Ninian, Blactriarga-te, Pellegrini, Bankdale, Kendal Castle, Braganza, Corfú, Penoma.

Riachuelo—F. Lodge, Alden, Pikepool, Jaderas, Polcarne, T. Horn, Prosper III, Renbrook, Q. Adelaide, Rowtor, Thurland Castle, Arimatea, Dertah, Charlton, Minterne, Rockonia, Argentine Transport, Giacomo P., Commonwealth, Carlsbrook, Cranley Drumoree, Vauxhall Bridge, Quantock, Rachel, Bjornstjerne Bjornson, Ben Nevis.

Dock Sur—Vaquillona, King Edgard, Royston Grange, Anversoise, Detlingen, S. Range, Sandoh, Gibraltar, Homerus, Archimedes Drumcraig, Hynford, H. Rover, A. Troude.

SITUACION DE LOS VAPORES CORREOS Y DE PASAJEROS

En viaje para Buenos Aires

Araguaya, salió el 16 de Lisboa
Asturias, saldrá el 19 de Southampton.
Amazón, salió el 10 de Madeira.
Atlantique, saldrá el 24 de Burdeos.
Cap Arcona, salió el 9 de Lisboa
Cap Ortegal, saldrá el 18 de Hamburgo.
Chili, salió el 13 de Lisboa.
Cádiz, salió el 16 de Barcelona
Formosa, salió el 10 de Marsella.
Hollandia, saldrá el 17 de Amsterdam.
H. Glen salió el 27 de Junio de Londres.
H. Piper, salió el 4 de Londres.
H. Scot, salió el 11 de Londres.
H. Corrie, saldrá el 18 de Londres.
H. Loch, saldrá el 25 de Londres
K. F. August, salió el 16 de Vigo.
León XIII, salió el 7 de Cádiz
Laura, salió el 7 de Tenerife
P. Mafalda, saldrá el 17 de Génova.
Pampa, salió el 12 de Dakar
R. Elena, saldrá el 24 de Génova
T. di Savoia, salió el 10 de Barcelona
Valdivia, saldrá el 20 de Marsella.
Valbanera, salió el 15 de Santos.
Zeelandia, salió el 16 de Santos.

En viaje para Europa

Aragón, salió el 14 de Pernambuco
Avón, llegó el 14 á Southampton.
Amazone, salió el 16 de Río de Janeiro.
Alice, salió el 5 de Río de Janeiro
Argentina, Italiano, salió el 30 de Junio de Río de Janeiro
Barcelona, salió el 9 de Santos.
Cap Vilano, salió el 14 de Río de Janeiro.
Cap Blanco, llegó el 16 á Hamburgo.
Cordillera, salió el 15 de Lisboa
Frisia, pasó el 16 por Fernando Noronha.
H. Pride, salió el 2 de Río de Janeiro.
H. Warrior, salió el 10 de Río de Janeiro
H Brae, salió el 12 de ésta.
Italia, salió el 13 de ésta
Indiana, salió el 14 de Dakar.
K. Wilhelm II, salió el 16 de Lisboa
P. Udine, salió el 8 de Santos.
Plata, salió el 9 de ésta
Paraná, salió el 30 de Junio de ésta
P. de Satrústegui, salió el 10. de ésta
P. Umberto, salió el 10 de Río de Janeiro
Umbría, salió el 7 de Río de Janeiro.

VAPORES ESPERADOS

Hoy: inglés Sutherland Grange, de La Plata, á cargar; austriaco Frisia, de Trieste, con carga, inglés Hilarius, de Liverpool, con carga; id Tartary, de Liverpool, con carga; argentino Juanita, del Rosario, á cargar.

Mañana: inglés Voltaire, de Nueva York, con pasajeros y carga; alemán Santa Fe, de Hamburgo, con 780 pasajeros y carga.

VAPORES A SALIR

Hoy: sueco K. Victoria, para Stockolmo, con frutos; alemán Navarra, para Hamburgo, con frutos; inglés Caithness, para Gloucester, con frutos; belga Anversoise para Amberes, con frutos; id Canova para Amberes, con frutos; francés Salta para Marsella, con pasajeros y carga; inglesas Benbrook, Cranley, Charleton, y austriaco Jadera, para Rosario, á cargar; inglés Torsdal para Durban, en lastre; id Don Emilio, para Amberes, con frutos.

COSTA SUR

Salió ayer para Río Gallegos y escalas el vapor Camarones, con pasajeros y carga

—Hoy entrará en el puerto el vapor Mendoza, de los puertos del Sur, con pasajeros y carga.

VAPORES EN VIAJE

"Siena", italiano, de ésta para Génova, salió el 15 de Santos.

"Ortega", inglés, del Callao para Montevideo y Liverpool, salió ayer de Valparaíso.

"Oravia", inglés, de Liverpool para Montevideo y el Callao, llegó ayer á Río de Janeiro

"Provence", francés, de Marsella para ésta, llegó el 15 á Río de Janeiro

Hoy son esperados en Montevideo ingleses "Voltaire" y "Drumcliffe" de Nueva York; id, "Raeburn" de Liverpool, id "Alburea" y "Dongate" de Amberes, id "Ruapenu" de Wellington.

VAPORES DE LOS RIOS

Se esperan hoy: "Roma" y "Viena" de Montevideo, "Helios" del Salto, "Bruselas" de la Asunción y escalas.

Salen hoy: "Golondrina" para Gualeguaychú, "Luna" para el Carmelo, "San Martín" para el Uruguay, "Roma" y "Helios" para Montevideo.

—Mañana saldrán los vapores "Guarany" para la Asunción y "Anita Barthe" para Posadas

REMOLCADOR A PIQUE

El remolcador "Luisito", que conducía la chata "Algarrobo", en el Riachuelo, al pasar por el muelle de los Franceses, cerca de Puente Alsina, se tumbó, al efectuar una maniobra, y se fué á pique. La tripulación se salvó

PUERTO DE BAHIA BLANCA

Movimiento en el muelle Ingeniero White: Entrada: vapor "Atalas".

Salidas: vapores "Orbit", "Lzeil" y "Kalmar".

Total de cereales cargados: 3.177 toneladas.

PUERTO DE LA PLATA

Entrada—Acorazado argentino "Almirante Brown", de la rada.

Salida—Acorazado argentino "Libertad" para la rada.

PUERTO DEL ROSARIO

Entró el vapor inglés "Whintell" de Buenos Aires.

Salieron los vapores alemán "Hamburg" para San Vicente, é inglés "Rittverg", para Nueva York.

PUERTO DE MONTEVIDEO

Llegaron los vapores: alemán "Helgoland" de Santos, id "Thessalia" de Hamburgo, inglés "Huanchaco" de Coronel, argentino "Toro" de Porto Alegre, inglés "Andrea" de Cardiff.

REGISTRO DEL ESTADO CIVIL

Y ELECTORAL

Oficina principal, Tucumán 854; sección 1a., Rivadavia 8151; sección 1a., sucursal, Esquiú 132 (Nueva Pompeya); sección 2a., Rioja 1778; sección 3a., Iriarte 566; sección 4a., Almirante Brown 1078; sección 5a., Fray Cayetano 65; sección 6a., Belgrano 4139; sección 7a., Bartolomé Mitre 4309; sección 8a., Rincón 1464; sección 9a., Ecuador 385; sección 10a., Alberti 340; sección 11a., Azcuénaga 437; sección 12a., Santiago del Estero 941; sección 13a., Bolívar 669; sección 14a., Montevideo 135; sección 15a., Malabia 261; sucursal de la sección 15a., Habana y Esperanza (Villa Devoto); sección 16a., Juramento y Cuba (municipalidad); sección 16a., sucursal, Nahuel Huapí 5058; sección 17a., Federico Lacroze 2469; sección 18a., Gurruchaga 2164; sección 19a., Santa Fe 2305; sección 20a., Uruguay 1036.

Los nacimientos deben ser declarados por el pariente más cercano ó por la partera, dentro de los tres días de producidos.

Inscripciones de ayer

MATRIMONIOS

Sección 1a.—José Grenade, francés, chauffeur, con Ana Getle, francesa.

Sección 3a.—Ricardo Pigrotti, argentino, comerciante, con María Luisa Cosse, argentina.

Sección 5a.—Luis dos Santos, portugués, cocinero, con Julia López, española.

Sección 7a.—Enrique Campos, español, jornalero, con Estela Alvarez, oriental.

Sección 10a.—Manuel M. Sueta, argentino, comerciante, Rivadavia 2138, con Concepción Valdivieso, española, Cerrito 176; Manuel Garrido, español, comerciante, Rivadavia 2740, con Fermina Córdoba, española, Libertad 16; Domingo Paparo, italiano, cochero, Independencia 2223, con María Arias, española, Independencia 2223.

Sección 11a.—Luis Felipe Arana, argentino, Junín 865, con Emilia Catalina Terán, argentina, B. Mitre 2665; Enrique Sonto, español, R. Peña 1376, con Robustiana Eleta, española, Pasaje Sarmiento 40; Juan Manuel Misischi, argentino, Liniers 86, con Claudina Amicarelli, argentina, Corrientes 2250

Sección 14a.—Luis T. E. Witté, alemán, geólogo, Corrientes 203, con Guillermina C. Schneider, alemana, Corrientes 202.

Sección 17a.—Emilio R. Latronico, argentino, chauffeur, con Dolores Puertos española; Luis Ercolano, italiano, conductor, con Angela Tuglia, italiana.

SECCION SOLICITADAS

EL JARABE BERTHAUD, CURA LA tos en un día. Lo recomiendan los médicos como el mejor y más infalible remedio contra la tos, asma, bronquitis y tuberculosis. Venta en farmacias y droguerías. v21

DOCTOR PEDRO A. GUERRERO, JEFE de sala del hospital E. Tornú. Afecciones tronco-pulmonares y del corazón. Tratamiento específico de la tuberculosis. Paraná 186 de 4 á 6 p. m. 1p

SECCION NOTABLES

LA MEJOR AGUA MINERAL NATURAL
BIRRES-BORN
HUGO KERN & Cía.

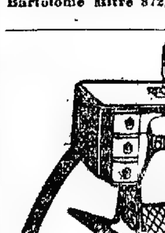

PASTILLAS DIGESTIVAS DE GARFIELD

Curan radicalmente las enfermedades del estómago. Se toman á la manera de píldoras con un poco de agua después de cada comida. Quiero Vd. una muestra gratis, diríjase por carta ó adjuntando estampilla de correo de 5 centavos, á los únicos introductores en Buenos Aires

M. FIGALLO y Cía.—Calle Maipú 212

Dr. MARINO
Cirujano del Hospital Italiano. Cirugía general, señoras, partos, Arenales 1166, de 3 á 5 p. m. U. T. 2048 (Juncal). Los martes de 3 á 5, en el Consultorio gratuito de LA PRENSA.

Dr. J. ESCUTARY Afecciones del oído, garganta y nariz. médico de los hospitales Fernández y Francés, Victoria 913. Consultas de 2 á 4 p. m. Unión Telefónica 1538 (Libertad). 1p

Dr. CIBILS AGUIRRE
Del servicio de niños del Hospital de Clínicas — 12 á 2 p. m. MAIPU 288.

Dr. JOSE SABATINI
MEDICO CIRUJANO
Especialista diplomado de la clínica de vías urinarias de la Facultad de París. Enfermedades de riñones, próstata, vejiga, etc Bartolomé Mitre 872, de 3 á 5 de la tarde. v31jul.

MAQUINAS DE COSER
Original Mundlos, Singer Wertheim, Universal, Gladiator y New Home preciosas máquinas de elegantes gustos, fácil manejo, fuertes y garantizadas, á plazos, con $ 10 al contado se entregan.
PERSISTENT Co.
SALTA 366

Doctor CABAUT
Especialista en enfermedades de los OJOS, ANTEOJOS, etc. Oculista del Hospital Francés, CARLOS PELLEGRINI 696, de 1 á 5.

Dr. GORLERO PIZARRO
Jefe de Clínicas de la Facultad de Ciencias Médicas. Especialista en enfermedades del pulmón y estómago; de 3 á 5 y de 8 á 9 p. m. Se mudó Uruguay 659. v12a

Doctor CHABROUX
Piel, génito-urinarias y secretas. Diplomado en los hospitales de París (St. Louis, Urología etc.). De regreso de Europa. Tucumán 828. De 3 á 6 p. m. y de 9 á 10 de la noche. v26Jul

Dr. GOYENA
Ex jefe de clínica de la Facultad (del Hospital de Clínicas). Especialmente enfermedades del estómago, intestinos é hígado. De 2 á 4 p. m., Sáenz Peña 611. v18

DOCTOR CORTI
Especialista en enfermedades del corazón, nerviosas y de niños. Consultas de 2 á 5 p. m., Bmé Mitre 1786. vlag.

HERNIAS (QUEBRADURAS)
Curación radical sin operar, en todas edades y sexo. Certificados de curaciones. —Wall, calle Moreno 564, altos.

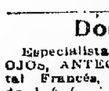

J. Bonansea
Cirujano-dentista
Calle MORENO 990

Dr. RIVABELLA, Oculista
Diplomado especialista de oculística en las Facultades de París y Turín. Director del servicio Oculístico del hospital Italiano de Buenos Aires. Especialidades: Fondo del ojo (cataratas, Vías lagrimales, Granulosa, Manchas de la córnea, Estrabismo, Dioptrica. Consultas de 2 á 5 p. m., excepto los domingos, Lavalle 1312. v13a.

Platería "CHRISTOFLE"
Sola y Unica Calidad
La Mejor
Para conseguirla exíjase esta Marca y el Nombre "CHRISTOFLE" sobre cada pieza.

Dr. JUAN CARLOS LACROZE
Especialista del hospital San Roque. Enfermedades de los riñones, vejiga, próstata uretra, etc., y secretas de ambos sexos (ERRITO 416, de 2 á 6 de la tarde. vlag.

Dr. PACIFICO DIAZ
Especialista en enfermedades de la piel del Hospital de Niños y del Militar. Cerrito 393. De 1 á 4 p. m. v25

SOCIEDAD HIPOTECARIA
BELGA - AMERICANA
Banco Hipotecario Franco-Argentino
226-Bartolomé Mitre-226
Hace préstamos hipotecarios en oro sobre propiedades en la capital federal y sobre establecimientos de campo á plazos largos y sin límite en la cantidad

Dr. ROCA
Especialista. De regreso de Europa, de las principales clínicas. Enfermedades del estómago, intestinos, hígado Rayos X. De 2 á 6 p. m., se mudó Talcahuano 784. v17

Dr. JUAN CARLOS BLANCO
Especialista en enfermedades de oído, nariz y garganta, de regreso de las clínicas de París y Berlín, ha abierto su consultorio en la calle Carlos Pellegrini 614. Curación del asma, catarros y enfermedades crónicas de los pulmones y de los bronquios por un nuevo método Consultas, de 2 á 5.

Dr. JOSE V. VARALLA especialista en vías ur

CEREVISINA

(Levadura seca de cerveza)

La CEREVISINA da maravillosos resultados en el tratamiento de los *furúnculos*. En los enfermos que padecen de *psoriasis, herpes ó eczema*, produce el mejor éxito mejorando rápidamente su estado general, así como en el *acné*, la *urticaria*, etc. PARIS, 8, rue Vivienne y en todas las Farmacias

Oficina de análisis clínicos

Atendido personalmente por los

Dres. J. T. Raffo, G. F. Schaffer y F. A. Justo

Profesores de la Universidad Nacional de Buenos Aires.

Análisis clínicos, anátomo-patológicos y bacteriológicos. Diagnóstico de la dvariosis por la REACCION DE WASSERMANN y por el ULTRAMICROSCOPIO.

Sarmiento (Cuyo) 799, esq. Esmeralda. —Buenos Aires. 1p

PIDAN VINO TOMBA

Soc. An. Bod. y Viñ. Domingo Tomba

LUIS COLOMBO & Cía.

VINO DE PEPTONA

CHAPOTEAUT

Peptona adoptada por el Instituto Pasteur.

FORTIFICANTE RECONSTITUYENTE

Especialmente RECOMENDADO Á LOS CONVALECIENTES ANÉMICOS NIÑOS SEÑORAS ANCIANOS

PARIS, 8, Rue Vivienne y en todas farmacias

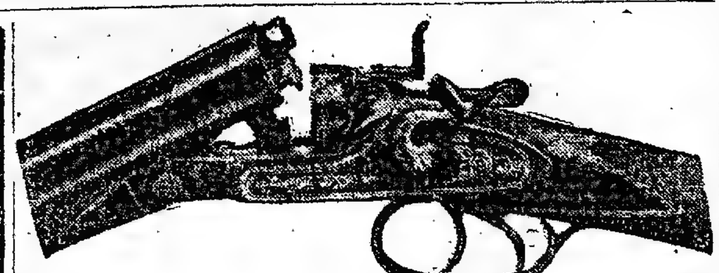

Carlos Rasetti

RIVADAVIA 526, ESQUINA PLAZA DE MAYO

FUNDADA en 1857. Casa de compras en París 150 modelos diferentes de escopetas fabricadas especialmente para la casa. Artículos garantidos y precios sin competencia.

Fíjense bien en mis precios

CARABINA Winchester, norteamericana, calibre 44, de repetición, 12 tiros. . . . . $	42.00
CARABINA Francotte, cañón largo Montecristo, calibre 9 mim. especial para cazar. $	14.00
CARABINA de precisión hasta 200 metros, con bala larga y corta, calibre 6 milímetros $	32.00
REVOLVER norteamericano Iver-Johnson calibre 38 $	18.00
REVOLVER Federal Suizo, de ordenanza, calibre 715. . . $	44.00
REVOLVER Smith Wesson, calibre 38 . . . . . $	42.00
REVOLVER Webley, calibre 38 . . . . . $	50.00
PISTOLA Mauser, calibre 716, de 10 tiros, repetición automática, culata de madera.	60.00
PISTOLA Parabellum, calibre 7/65, de 10 tiros, repetición automática y precisión. . $	60.00
PISTOLA Mannlicher calibre 7/65, de 10 tiros, repetición automática y precisión . . $	58.00
PISTOLA de bolsillo Browing, calibre 7/65, de repetición automática, 8 tiros. . . . $	32.00
PISTOLA de bolsillo Webley, calibre 7/65, repetición automática, 8 tiros. . . . . $	34.00
BALAS para revólver Smith, Wesson, calibre 38, la caja, marca U. M. C. . . . . $	1.80
CAPSULAS Montecristo calibre 9 mim., marca G., á munición. . . . . $	1.10
CAPSULAS Montecristo, calibre 9 mim., marca G., doble carga, la caja. . . . . $	1.60
CAPSULAS Montecristo, calibre 9 mim., marca G., á bala, la caja. . . . . $	1.50

LOS PEDIDOS POR CARTA SE DESPACHAN EN EL DIA

Embalaje gratis

LA CASA NO TIENE AGENTES NI SUCURSALES

Catálogo se remite al interior

OFERTAS EXTRAORDINARIAS

ESCOPETA fuego central de dos tiros, cañón de ALAMBRE (DAMAS RUBANS) calibre 16, caño izquierdo Choke, con dos cierres, correa de cuero, con funda reforzada para guardar la escopeta desarmada, cintura, cartuchera para 50 cartuchos, red para pájaros, banqueta de 3 piezas con 3 cepillos, extractor de cartuchos, máquina para remachar los cartuchos con medida para pólvora y munición.

Todo por $ 46

ESCOPETA fuego central de dos tiros, cañón de ALAMBRE especial, triple cierre Greener, fabricación mecánica, calibre 16, caño izquierdo Choke, correa de cuero, con funda reforzada para guardar la escopeta desarmada, cintura - cartuchera con 30 cartuchos, red para pájaros, banqueta de 3 piezas con dos cepillos, extractor de cartuchos, máquina para remachar los cartuchos con medida para pólvora y munición.

Todo por $ 58 y 68

ESCOPETA fuego central, de dos tiros, cañón de DAMASCO BOSTON, triple cierre Greener, fabricación mecánica, calibre 16, caño izquierdo Choke, correa de cuero, con funda reforzada para guardar la escopeta desarmada, cintura - cartuchera para 30 cartuchos, red para pájaros, banqueta de 3 piezas, con dos cepillos, extractor de cartuchos, máquina para remachar los cartuchos con medida para pólvora y munición.

Todo por $ 80, 95 y 120

ESCOPETA fuego central, de dos tiros, caño de ACERO FINO, triple cierre Greener, calibre 16, caño izquierdo Choke, correa de cuero con funda reforzada para guardar la escopeta desarmada, cintura - cartuchera para 30 cartuchos, red para pájaros, banqueta de 3 piezas con 2 cepillos, extractor de cartuchos, máquina para remachar los cartuchos con medida para pólvora y munición.

Todo por $ 60 y 75

Todas las ESCOPETAS son con llave entre los gatillos

HERNIAS

Se curan radicalmente sin operarias

En todas edades y sexos con el sistema del Dr. E. Bueñas, único reconocido por las eminencias médicas, premiado con 4 medallas de oro. Consultas todos los días de 8 á 5. Sarmiento 710 (antes Cuyo) Buenos Aires. v18

DOCTOR GOMEZ

Profesor titular de la Facultad de Medicina. Cirujano jefe del servicio de señoras del Hospital Alvear. Enfermedades de señoras y cirugía general Consultas de 3 á 5 y de 7 á 9 p. m. Cangallo 1375, U. T. 4223, Libertad.

Análisis químicos y bacteriológicos

Suero reacción de Wassermann

Doctor Angel Sabatini, profesor de las Facultades de Medicina é Ingeniería, atiende personalmente su laboratorio, Tucumán 24 v23

CASAS INCOMBUSTIBLES

Fijas y desmontables de

"XYLO-VULCANITA"

MATERIAL ARMADO - REVOQUES IMITACION PIEDRA

Fábrica Nacional de Productos Arregger

Sección Construcciones, Victoria 3051

DOCTOR POLITO

ESPECIALISTA en enfermedades de la piel, secretas y vías urinarias. Entre Ríos 624. Consultas: de 2 á 4 y de 6 á 8 p. m. v26

Dr. ROBERTO AROZTEGUY

Del hospital Rivadavia. Especialista en enfermedades de señoras, partos y cirugía general. De 2 á 4 p. m., menos los jueves y festivos. Paraná 56, U. T. 64, (Lib.) v2a

LAMPARA forma pico de gas sin tubo ni mecha; gasta un centavo por hora especial para dormitorios. Sin olor ni peligro. Inventor: José Pou. — Corrientes 1357.

Dr. F. MOLLARD

Cirujano del Hospital Francés. Especialista en enfermedades del riñón, vejiga próstata, secretas y de la piel. ALSINA 883, de 2 á 5 de la tarde. v29

AFECCIONES DE LAS VIAS URINARIAS Y SECRETAS

por el doctor Feruiano, profesor de la universidad de Nápoles. Tucumán 696. Consultas de 8 á 10 a m., de 2 á 5 y de 7 á 8 p m. Domingos de 8 á 10 a. m. v19

AJENJO BERGER

Dr. RUIZ GUTIERREZ

Médico director del Instituto Policlínico y especialista en las enfermedades secretas de ambos sexos y de la piel, matriz y vejiga, riñones, estómago, reumatismo y afecciones nerviosas. Curación rápida, segura y radical por un sistema especial. Aplicaciones eléctricas con nuevas y completas instalaciones rayos X, aplicación del 606. —CANGALLO 1680. Consultas de 8 á 12 y de 2 á 7 p. m.

Doctor LACAVERA

Profesor de la Facultad. Médico director del Hospital de Clínicas. Enfermedades del estómago, intestinos é hígado. De 2 á 4. C. Pellegrini 810.

Dr. HAM

del servicio de vías urinarias del hospital San Roque. Diplomado con la especialidad por la Facultad de Medicina de París. Enfermedades del riñón, vejiga, próstata y uretra. Tucumán 781, de 2 á 4 p. m. 2p

Dr. BULLRICH

Profesor suplente de clínica médica y jefe de clínica de la Facultad, médico del Hospital San Roque. Corazón, aparato circulatorio y sangre, Rodríguez Peña 1234 de 1 á 3. Rayos X.

Dres. F. Díaz Ibarguren y Rodolfo N. Luque

ABOGADOS

Estudio: Cerrito 607

Dr. CARLOS ROBERTSON

Profesor suplente de Patología Externa de la Facultad, cirujano del consultorio de LA PRENSA, jefe de la sala IV de cirugía del Hospital San Roque.—FLORIDA 822. Consultas de 1 á 4 p. m.

Dr. LLAMES MASSINI

Profesor suplente de parto. — Médico del Consultorio de LA PRENSA y de la Maternidad del Hospital Rawson.—Atiende especialmente enfermedades de señoras.—Maipú 878, de 3 á 5.

Dr. Quadri

Especialista en oído, nariz y garganta, jefe de los servicios de estas enfermedades en el Hospital de Niños y en LA PRENSA. TUCUMAN 632, de 2 á 5 p. m. Menos los martes.

606

Lo aplica el Dr. TAVOLARO (ESPECIALISTA EN SECRETAS Y DE LA PIEL

REUMATISMO PARALISIS, NEURALGIAS, CIATICAS, ENFERMEDADES INTERNAS Y NERVIOSAS

INSTITUTO MODERNO: CALLAO 158

Consultas: De 9 á 11 a. m. y de 3 á 6 p. m.

Populares de 7 á 8 p. m

Dr. ANGEL J. VILLA

Cirujano del hospital Fernández (mujeres). Partos, enfermedades de señoras, tumores, hernias y apendicitis. Consultas todos los días (menos los jueves), de 3 á 5 p. m., Bartolomé Mitre 1890. U. T. 800 (Libertad)

Dr. E. S. ZEBALLOS

Ha trasladado su estudio de abogado á la calle Santa Fe 1296 y lo atiende personalmente.

Profesor Dr. Agote

De la Facultad de Medicina.—Enfermedades internas y de los niños. TUCUMAN 855, de 1 á 4.—Examen con los rayos X.

"LOS LUTOS"

Tapados, primer luto $ 38

443 C. PELLEGRINI 445—U. T. 1872

TÉ JOSSELIN

DEPURATIVO NATURAL

compuesto unicamente con yerbas á la exclusión de todo producto químico

EN TODAS LAS BUENAS FARMACIAS

Dr. DIMITRI

del Hospital San Roque. De regreso de las clínicas de Berlín y París.

Enfermedades nerviosas y reumáticas

Parálisis, neuralgias, ciáticas

Tabaluano 1154, de 2 á 4. v14ag

AFECCIONES SECRETAS

génito-urinarias y de la piel. Debilidad orgánica, neurastenia, agotamiento, etc. Consultorio del especialista Dr. Cantarell, Lavalle 910, de 2 á 5 p. m. v17

Dr. SAMUEL ALVAREZ

Enfermedades del corazón pulmones é internas en general. Consultas de 1 á 3. Córdoba 726. v31

AVISOS FUNEBRES

SEPELIOS

✝ JOSE SOLARI.—q. e. p. d.—Falleció el 15 de Junio de 1912, confortado con los auxilios de la santa religión y la bendición papal. Sus esposa Rosa P. de Solari, sus hijos Teresa Solari de Botto, Angela Solari de Fortini (ausente), José, Rosa, Emilia de Lattil, Catalina Solari de Fortini (ausente), Juana Solari de Soleri y María Luisa Solari de Porro, sus hijos políticos Félix Botto, Andrés Botto, Pedro Fortini (ausente), Juan Solari y Pablo Porro, su señor padre político Angela C. de Peralta, sus hermanos Cristóbal y Nicolás Solari, sus nietos, sus hermanos políticos, demás deudos, invitan á sus relaciones á acompañar los restos del extinto al cementerio del Norte, hoy miércoles 17, á las 10 a. m. en la iglesia del Pilar en donde una misa de cuerpo presente á las 10 a. m. Casa mortuoria, Cangallo 1545. El duelo se despide por tarjeta. Se ruega no enviar flores.—Nota: La Compañía Nacional habrá carruajes. v17

✝ JOSEFA GARDELLA DE MARUCCO, q. e. p. d.—Falleció el 15 de Julio de 1911.—Su esposo Domingo Marugo, sus hijos Tito, Adela M. de Fasanella, Flora M. de Binaghi, Juan, Federico y Pedro, su señora madre Flora Deregibus de Gardella, sus hijos políticos, hermanos, sobrinos, nietos políticos, sobrinos y demás deudos, invitan á sus relaciones á acompañar los restos del extinto al cementerio del Norte, hoy miércoles 17, á las 2 p. m. en la iglesia parroquial de Avellaneda el día 17 de Julio á las 10 a. m. Favor que agradecerán. El duelo se despedirá por tarjeta. v17

✝ PEDRO IGNACIO CABRERA.—q. e. p. d.—Falleció el día 6 de Marzo de 1912.—Augusta Scott de Cabrera, esposa, sus hijos Rosa C. de Cabrera, doctor Arcadio J. Cabrera, sus hermanas Modesta C. de San Arromán, Dolores C. de Elicegaray y Petrona C. de Ruiz su hija política Juana M. de Cabrera, sobrinos, nietos y demás deudos, invitan á sus relaciones al funeral que por el eterno descanso de su alma se celebrará el miércoles 17 de Julio á las 10 a. m. en la iglesia de la Inmaculada Concepción. La familia asistirá á la misa de diez. v18

✝ BARTOLOME GRASSO.—q. e. p. d.—Falleció el 14 de Julio de 1912.—Sus hijos Pedro, Gaspar, Humberto, sus hermanos María, Angel, Salvador y Alulo (ausentes) y demás deudos, ruegan á sus relaciones quieran acompañar los restos del extinto al cementerio del Oeste, hoy miércoles 17 de Julio, á las 2 p. m. Calle Invasión 71. Duelo se despide por tarjeta. Casa mortuoria, Congreso 2703. Se ruega no enviar coronas.—Nota: Carruajes en la empresa L. Tarulli y Hno.

✝ MIGUEL PINGHITELLA.—q. e. p. d.—Falleció el 16 de Julio de 1912.—Sus hijos José, Angel, Francisco, Vicente y Miguel, sus hijas Amelia T. de Colabelli, Rafaela T. de Berlanga y Rosa Pinghitella, sus hijos políticos Bernardo Berlanga, Víctor Colabelli y Clotilde Casarotto sus nietos, sobrinos y demás deudos, invitan á sus relaciones á acompañar los restos del extinto al cementerio de Flores, hoy miércoles 17 de Julio, á las 2 p. m. Casa mortuoria, Holiguera 238. El duelo se despide por tarjeta. Carruajes en la empresa L. Tarulli y Hno.

MISAS Y FUNERALES

✝ DOLORES RAMIREZ DE GONZALEZ QUANTOS.—q. e. p. d.—Falleció el 16 de Julio de 1911.—Sus hijos Anibal, América, María Dolores, Ernesto, Teódulo, Nélida, Rubén y Héctor María, hijos políticos nietos y demás deudos invitan á sus relaciones á rogar por el alma en las misas que se dirán el día 17 de Julio, de 9 á 11 a. m., en el templo de San Nicolás de Bari. La familia asistirá á la última misa. Favor que agradecerán. El duelo se despedirá por tarjeta. v17

✝ MARTIN IRAIZOZ.—q. e. p. d.—Falleció el 24 de Junio de 1912.—Por el eterno descanso de su alma se celebrarán misas gregorianas á las 10 en la iglesia de Monserrat desde hoy 16 de Julio al 16 de Agosto. v18

✝ ANTONIO FARALIGUI.—q. e. p. d.—Falleció el 12 de Julio de 1907.—La Sra. y hijas á sus relaciones quieran acompañarlos á rogar por su alma en las misas que se celebrarán en la iglesia de San Miguel (Arcángel el día 19 de Julio de 9 á 11. Favor que agradecerán. v19

✝ FRANCISCO GREGORI.—q. e. p. d. Falleció el 18 de Julio de 1906.—Por el eterno descanso de su alma se rezarán misas en la iglesia de San Francisco el domingo de 8 á 10. v18

✝ BERNARDINO PEÑA.—q. e. p. d.—Falleció el 19 de Julio de 1911.—Su esposa Rosalía Huerto Fernández de Peña, sus hijos Rosario L. Peña de Acuña Ramón, Bernardina J., y María G. Peña, su hijo político Alberto J. Acuña, su nieto Alberto Acuña y demás deudos, ruegan á sus relaciones al funeral de cabo de año que por el eterno descanso de su alma se celebrará en la basílica de Nuestra Señora del Rosario (convento de Santo Domingo), el viernes 19 de Julio, á las 10 a. m. Favor al que agradecerán. Se ruega no enviar flores. Tte. Gral. Juan Domingo Perón 1040. v19

✝ JOSEFA CARMELA DE MARUCCO, q. e. p. d.—Falleció el 15 de Julio de 1911.—Su esposo Domingo Marugo, sus hijos Tito, Adela M. de Fasanella, Flora M. de Binaghi, Juan, Federico y Pedro, su señora madre Flora Deregibus de Gardella, sus hijos políticos, hermanos, sobrinos, nietos políticos, sobrinos y demás deudos invitan á sus relaciones á acompañar los restos del extinto al cementerio del Norte, hoy miércoles 17, á las 10 a. m. en la iglesia del Pilar en donde una misa de cuerpo presente á las 10 a. m. Casa mortuoria, Cangallo 1545. El duelo se despide por tarjeta. Se ruega no enviar flores.—Nota: La Compañía Nacional habrá carruajes. v17

✝ ENRIQUE MORGAN.—q. e. p. d.—Falleció el 14 de Julio de 1912.—Sus hermanos Walterio, Elvira y Mabel (ausentes) y Salvador; hermanas políticas M. E. S. de Morgan y A. I. de Morgan; su prima y demás familia, invitan á sus relaciones á acompañar los restos del extinto al cementerio del Oeste hoy miércoles 17 á las 9 a. m. El duelo se despedirá por tarjeta. Unica invitación. Casa mortuoria, Paso 767.—Nota: Carruajes en la empresa Miñán hasta las 8.30 a. m.

✝ CELESTINA H. DE MATOS.—q. e. p. d.—Falleció el 16 de Julio de 1912.—Sus hijos Eloísa, María, Dolores, Domingo y Eduardo (ausente); sus nietos y Diego de Black y demás deudos, invitan á sus relaciones á acompañar los restos de la extinta á su última morada, hoy miércoles 17 á las 9.30 a. m. Unica invitación. El duelo se despedirá por tarjeta, Casa mortuoria, Cangallo 3681.—Nota: Carruajes en la empresa Frío, Libertad 968. v18

✝ CAYETANA ELVIRA GIORDANO.—q. e. p. d.—Falleció el 16 de Julio de 1912.—Su madre María B. de Giordano; su hermano Luis Giordano; sus abuelos José Brienza, Vicenta T. de Brienza, tíos Miguel, Leonardo, José, Antonio, Alejandro Brienza, tías y demás deudos, invitan á sus relaciones á acompañar los restos de la extinta al cementerio del Oeste el jueves 18 á las 10 a. m. El duelo se despedirá por tarjeta. Unica invitación. Casa mortuoria, Thames 1776.—Nota: En la empresa Frío habrá carruajes, Libertad 968. v18

✝ BENITA CANEPA.—q. e. p. d.—Falleció el 16 de Julio de 1912.—Sus padres Agustín Cánepa y María Devoto de Cánepa; sus hermanos Rosa C. de Eugene, José y Juan; hermano político Juan Ruggione; su sobrina Laura Ruggione; sus (ausentes) y demás deudos, invitan á sus relaciones á acompañar los restos de la extinta al cementerio del Oeste hoy miércoles 17 á las 3 p. m. Unica invitación. El duelo se despedirá por tarjeta. Se ruega no enviar coronas. Casa mortuoria, Cabrera 1633.—Nota: Carruajes en la empresa Lázaro Costa, Rioja 330.

✝ MARIA M. DE PINACCHIA.—q. e. p. d.—Falleció el 16 de Julio de 1912. Su esposo Onofre Pinacchia, sus hijos Carmelo y Eduardo Pinacchia, sus hijos políticos Francisco de Paula y Teresa D. de Pinacchia, las hermanas Aquilina M. de Bozzo, sus hermanos y demás deudos invitan á sus relaciones á acompañar los restos de la extinta al cementerio del Oeste, hoy miércoles 17 á las 2.30 p. m. Unica invitación. El duelo se despedirá por tarjeta. Casa mortuoria, Corrientes 2703. Se ruega no enviar coronas.—Nota: Carruajes en la empresa de Gini hermanos y compañía, Sáenz Peña 1242 y Estados Unidos 980.

✝ JOSE CASTAGNINO.—q. e. p. d.—Falleció el 17 de Julio de 1911.—Su esposa María M. de Castagnino, sus hijos Santiago, José y Claudina C. de Demarchi (ausente); su hijo político Pedro Demarchi (ausente), sobrinos y demás deudos, invitan á sus relaciones á la misa de cabo de año que en sufragio de su alma se rezará en la iglesia de San Carlos, el miércoles 17, á las 9.30 a. m. Unica invitación. El duelo se despedirá por tarjeta. v17

✝ JUAN MARTIN DE ESTRADA.—q. e. p. d.—Falleció el 3 de Julio de 1912.—Angela Terrero de Estrada, esposa; Mercedes U. de Terrero, madre política; Carlos de Estrada, María Luisa E. de García, Eusebia E. de Mandiá, Pedro A. de Estrada, hermanos políticos, sobrinos y demás deudos, invitan á sus relaciones al funeral que en sufragio de su alma se celebrará hoy miércoles 17 de Julio, á las 11 a. m. en la basílica de Nuestra Señora del Socorro. v17

✝ ELENA DIRCHE TRONCONI.—q. e. p. d.—Falleció el 18 de Julio de 1911.—José Tronconi y Adela C. de Tronconi padres; sus hermanos Florinda, Amelia, José F., Leontina y Elvira, abuelos, tíos, primos y demás deudos, invitan á sus relaciones á las misas de cabo de año que en sufragio de su alma se rezarán en la iglesia de San Miguel el jueves 18 á las 10 a. m. El duelo se despedirá por tarjeta. v18

✝ TERESA A. DE TERZANO.—q. e. p. d.—Falleció el 17 de Julio de 1911. Sus hijos, hijas políticas, nietos y demás deudos, invitan á sus relaciones al funeral que en sufragio de su alma se oficiará en la iglesia Mater Misericordia (calle Moreno y Solís), el miércoles 17 del corriente á las 9 a. m. Favor que se agradecerá eternamente. v17

✝ ADOLFO G. SALAS Y JUANA ALSINA DE SALAS.—q. e. p. d.—Fallecieron el 18 de Julio de 1910 y el 27 de Abril de 1911.—Por el eterno descanso de sus almas, se dirán misas á las 11 a. m. en la iglesia de San Nicolás de Bari el día jueves 18 del corriente. v18

✝ PEDRO C. GARCIA.—q. e. p. d.—Falleció el 17 de Julio de 1911.—Sus esposa Fermina Eduain de García, sus hijos, hermana, hijo político, padre político, nietos y demás deudos, invitan á sus relaciones al funeral de cabo de año que en el eterno descanso de su alma se celebrará en la iglesia parroquial de Avellaneda el día 17 de Julio á las 10 a. m. Favor que agradecerán. El duelo se despedirá por tarjeta. v17

✝ PEDRO IGNACIO CABRERA.—q. e. p. d.—Falleció el día 6 de Marzo de 1912.—Augusta Scott de Cabrera, esposa, sus hijos Rosa C. de Cabrera, doctor Arcadio J. Cabrera, sus hermanas Modesta C. de San Arromán, Dolores C. de Elicegaray y Petrona C. de Ruiz su hija política Juana M. de Cabrera, sobrinos, nietos y demás deudos, invitan á sus relaciones al funeral que por el eterno descanso de su alma se celebrará el miércoles 17 de Julio á las 10 a. m. en la iglesia de San Miguel Arcángel. Favor que agradecerán. El duelo se despedirá por tarjeta. v17

✝ MAGDALENA ARIZABALO DE GLARIEGUI.—q. e. p. d.—Falleció el 18 de Julio de 1890.—Se dirán misas en sufragio de su alma el jueves 18 de Julio en la iglesia de la Inmaculada Concepción. La familia asistirá á la misa de diez. v18

✝ BARTOLOME ROSIO.—q. e. p. d.—Falleció el 18 de Julio de 1911.—Su esposa Celia Riva de Rosio, su señora madre y hermanos (ausentes), su señora madre política Adela C. de Riva, tío, hermanas políticas, primos y demás deudos, invitan á sus relaciones al funeral que se celebrará en San Miguel el 18 de Julio á las 11 a. m. Favor que agradecerán. El duelo se despide por tarjeta. v18

SECCION REMATES

Bravo Barros & Cía

351—San Martín—351

Secciones especiales de venta particular de casas, terrenos y campos; préstamos hipotecarios y descuentos.

HOY

A las 3 p. m.

en nuestro hall

RECONQUISTA 331 A 339

890 varas en un lote, que constituyen el block de tierra más notable que puede adquirirse en plena City. Base $ 100.000, á 5 años de plazo.

PARERA 92

Entre la avenida Quintana y General Guido. Suntuoso hotel moderno, distribuido en planta baja y tres pisos altos. Base $ 220.000, á plazos.

LIBERTAD 1208-12

En pleno barrio aristocrático. Edificio de altos, para habitación y renta. Base $ 80.000, en cuya suma se incluyen 10.000 cédulas argentinas y el resto á plazos.

CORRIENTES 3617-21

Entre Billinghurst y Sadi Carnot. Edificio moderno, de altos, constituido por una casa de negocio y otra de familia. Base $ 70.000, á 2 años de plazo.

Bravo Barros & Cía.

AVISOS NUEVOS

CASAS Y TERRENOS EN

Bahía Blanca.—Una liquidación importante. Cuatro casas y 18 terrenos con superficies hasta de 10.000 varas cuadradas, ubicados en distintos barrios, importante grado de la ciudad, todos de primer seguro é inmediatos. Para casas de familia ó de renta, casas de comercio, depósitos ó de cualquier otra industria de cualquier índole ó bueno para especular. Venta por liquidación de negocios, al precio que resulte sobre las bases establecidas. 1/3 parte al contado y el resto en 4 cuotas semestrales, con garantías hipotecarias y 7 por ciento de interés por semestres anticipados.

EL JUEVES 1 de Agosto, á las 3 de la tarde, en nuestro hall, 331 San Martín 351.

DETALLES

EN LA CALLE BROWN.—Entre Pedro Pico y Misiones. En lote de 12 vs. por 42.30 superficie, 502.90 v. c. c. Adoquinado, servida y tranvía eléctrico al frente, á media cuadra de la plaza 3 de Julio, próxima á la Cervecería Quilmes y al molino de la viuda de Long é hijos. Tiene cerca de pared, una pieza de cinc, cocina de material y agua corriente. Queda entre la casa números 1029 y 1052. Base, $ 3.30 la vara cuadrada.

QUINTA 102.—Calle Bravard entre 9 de Julio y Atacama. Un lote de 17x53 por 70.14 superficie, 819.14 v. c. Linda con la propiedad número 945 y lo serán las casas del gerente y de los empleados adquiridos del ferrocarril al Pacífico. Base, $ 3.30 la vara cuadrada.

QUINTA 321.—Bulevar Colón, próximo-medio con adoquinado y tranvía eléctrico y calles Ortiguira, Donado, Teniente Angelats y otras. 48 lotes de 332 á 332 v. c. A cuadra y media del amanzanado, á una cuadra del mercado de frutos Viñeiro, á pocos metros de una nueva estación del ferrocarril al Pacífico y Puerto Galván y entre las barracas de Dusmet, Peyrá y Zunino. Base, $ 3 la vara cuadrada.

QUINTA 142.—Calle Moreno esquina Bolivia. Tres lotes de 350 á 450 varas cuadradas. A una cuadra del bulevar Colón y próximos á la iglesia de La Piedad. Base, $ 3.50 la vara cuadrada.

QUINTA 105.—Avenida Río Colorado, Presidente Avellaneda, Lolivia, Bravard y Charlone. 55 lotes de 374 á 843 v. c. á cuadras de la futura estación del ferrocarril Pacífico. Rodeados de edificación. Base, $ 3 la vara cuadrada.

QUINTA 77.—Calles Entre Ríos, Paraná, Río de la Plata, Malvinas y otra. 12 lotes de 512 á 774 v. c. y un lote de una manzana con 14.691 v. c., cruzado cerca último por la vía del ferrocarril al Pacífico. Distan 1 cuadras de la futura estación. Base, $ 1.80 la vara los lotes menores, y, pesos 1.60 la fracción de una manzana.

QUINTA 196 1/2.—Bulevar Río Colorado entre Patricios y otra. 4 lotes de 10 varas por 50. A una cuadra de la estación del ferrocarril Pacífico, rodeados de edificación. Base, $ 1.50 la vara cuadrada.

QUINTA 197.—Bulevar Río Colorado y calles Bolivia, Patricios, Heidich y Juan Molina. 16 lotes de 519 á 603 v. c. c. á casas de dos piezas, cocina y dependencias, que producen $ 25 mensuales cada una. Las calles Juan Molina y Heidich son muy importantes y por Río Colorado, pasará el tranvía eléctrico. Terrenos altos, muy lindos, con alumbrado eléctrico y agua corriente, á pocos metros de la estación y almacén del P. C. P. y en medio de población compacta. Base, $ 2 la vara cuadrada, los terrenos y $ 3.000 cada casa.

CHACRA 193.—210.000 varas cuadradas en un lote, con gran frente á la Avenida Alsina, que es la arteria obligada del Oeste. El terreno más indicado para especular, á 4 cuadras del Parque de Mayo, donde se han vendido terrenos, hasta $ 13.67 el metro, á 1 1/2 del macadam y á 3 del tranvía eléctrico próximo. A construirse que favorecerá el parque de Mayo y las calles Zelarrayán y Cuyo, las que se adoquinarán en breve. Rodean el terreno las quintas de Duprat, Paschetta, Harrington, Baduelos, Rodríguez Etcheto, Olivera Hnos., Godoy Palma y otros. Tiene población de material y 8 hectáreas de uva americana. Base, pesos 1.30 la vara cuadrada.

CHACRA 425.—Con amplio frente al bulevar Colón con adoquinado decretado y tranvía proyectado á Puerto Galván, frente á la fábrica eléctrica del ferrocarril Pacífico, á pocas cuadras de la estación del mismo ferrocarril, del Mercado de Frutos Victorio, de las barracas de Bunge, Mackam y Peyán y de los puertos Ingeniero White y Galván. Venta en dos lotes de 45.000 varas cuadradas, inmejorable para establecimientos industriales, barracas, depósitos, casas de obreros ó para ganar dinero, subdividiéndolos. Base, $ 1 la vara cuadrada.

CHACRA 9.—Calle Alvarado á pocos metros de la esquina de Cuyo (próximamente con tranvía eléctrico y empedrado). 3 lotes de 1.011 á 1.037 v. c. Próximos á Avellaneda Alsina, al parque de Mayo y á la calle Zelarrayán con empedrado y tranvía eléctrico decretado. Base, $ 1.90 la vara cuadrada. Títulos perfectos. Escrituras por la oficina de don Tomás Bravo, en Buenos Aires 6 de don Rogelio Esteves Cimbra en Bahía Blanca. Informes y folletos detallados, pídanse en nuestra casa central, 351 San Martín 351 (Bs. As.) ó en casa del señor Emiliano M. García, (O'Higgins núm. 42) B. Blanca.—BRAVO BARROS y Compañía. 1p

UN ESPLENDIDO HOTEL—

Córdoba 1575, que será dentro de poco la más linda de las avenidas del Norte. Todo y lo más que puede exigirse en materia de arquitectura contemporánea. Edificio flamante. A todo costo. Tres pisos, mirador y subsuelo. Realmente una casa residencial aristocrática. Llave en mano. Base, pesos 220.000; debiendo continuar el comprador con una hipoteca de $ 75.200 oro sellado ($ 180.000 m|n), hasta Marzo 3o de 1914, al 8 por ciento por trimestres adelantados, cancelable en cualquier momento, previo pago de un semestre de intereses, pudiendo pagarse el excedente mitad al contado y mitad á un año, con hipoteca y 8 por ciento de interés.

EL MIERCOLES 31 de Julio, á las 3 de la tarde, en nuestro hall, 331 San Martín 351, venta por 1/VII en un contado y 5o/o en el otro. Ad corpus.

PRIMER PISO.—Entrada principal, puerta de roble, gran zaguán con escalera y revestimiento de mármol blanco, paredes estucadas y puerta cancel de roble con cristales. Hall con ascensor y escalera de mármol blanco y baranda de hierro forjado y bronce. Sala y antesala de estilo Luis XVI con paredes estucadas y cenefas artísticas hechas á mano. Gran comedor estilo Luis XVI con juego completo de ricos muebles de roble macizo con aplicaciones de bronce cincelado, zócalo, estufa con chimenea y revestimiento haciendo juego con los muebles. Antecomedor con pileta, montaplatos y calientaplatos. Toilette para visitas, fumoir con vitraux y terraza.

SEGUNDO PISO — Dividido en dos cuerpos. Hall y claraboya con vitraux d'art. Primer cuerpo: dos dormitorios, sala, cuarto para roperos y cuarto de baño; segundo cuerpo: tres dormitorios, cuarto de baño, guardaropa, comedor de diario con instalación, terraza.

TERCER PISO — Primer cuerpo: hall, sala, dormitorio, cuarto de servicio, cuarto de ropería y cuarto de baño. Segundo cuerpo: cuarto para planchar, cuarto para lavar, w. c. y tres piezas para servicio con instalación para lavatorios, pasillo y patio.

CUARTO PISO — Terra-mirador.

SUBSUELO — Con entrada independiente, sala para niños, gran vestíbulo, arcada, pasillo, toilette, salón de billar. Entrada aparte para servicio con pasillo hasta el fondo, cuarto de calefacción, toilette, pileta para portero, cocina con gran economía, antecocina, carbonera, despensa, sótano-bodega, patio, w. c. y baño para servicio. La distribución prolija de esta planta, hace que pueda apreciarse indistintamente á un consultorio médico, estudio de ingeniero ó cualquier otro destino análogo.

CONSTRUCCION — Todo seleccionado. Artístico frente imitación piedra con balcones y columnas metálicas, puertas de roble, pisos parquets importados, pino de Suecia y mosaicos inglés, empapelados lindos, pinturas al óleo y al temple, papeles importados, vitraux, toilettes, teléfonos internos, ascensor desde el sótano, montaplatos hasta el último piso, calefacción en toda la casa con radiadores embutidos en la pared, instalación de luz y campanillas eléctricas, instalaciones completas en los cuartos de baño y toilettes, garaje en la torre. Los artefactos de luz no se incluyen en la venta. Visítese de 2 á 5 p. m. Está asegurado un 200.000 $ con primera hasta Abril 1o. de 1914. Títulos perfectos. Escrituras dentro de los 20 días del remate. Informes, 351 San Martín 351.—BRAVO BARROS y Cía. 317

En el tratamiento del Reumatismo, las Píldoras Rosadas del Dr. Williams son notablemente eficaces porque desalojan de la sangre los ácidos nocivos que causan tan penoso mal. Miles de curados las recomiendan. He aquí uno:

"Mi hermana, Matilde Moreno, se había enfermado de reumatismo, quedando hasta baldada de las manos y los pies, necesitando de manos agenas para vestirse y tomar alimentos. Le dimos las Píldoras Rosadas del Dr. Williams, y con cinco frascos quedó completamente sana. Como había seguido varios tratamientos sin resultado favorable, esta curación se ha considerado muy notable." (De la Sra. Dina Moreno de A., Santiago de Chile, C. Mac Clure 37).

Empiece hoy mismo con este remedio tónico y vea los resultados.

(39)

GASTON LEROUX

LA ESPOSA DEL SOL

—¡Vuelve al Dios! ¡Vuelve al Dios! —le gritaron sus compañeras, rodeándola; pero la otra aullaba de dolor y reclamaba el cuchillo del sacrificador.

Entonces, el guardián del templo, de cráneo odioso (gorra cráneo por el gusto de la sangre) le hundió hasta el mango su cuchillo de oro en la garganta y la sangre saltó sobre los velos negros de las mamaconas, los cuales recomenzaron sus danzas y sus cantos. En cuanto á la víctima, había caído medio muerta entre los pequeños puños odiosos de los otros dos guardianes del templo que la arrojaron en su hoguera donde desapareció. La otra mamacona había sufrido el suplicio, de pie, sin exhalar más que el primer grito terrible, y cuando se hundió en la prodigiosa corola escarlata que le había enviado el dios para transportarla á las moradas del Sol, clamores entusiastas saludaron ese triunfante martirio.

Las mamaconas, de más en más enloquecidas por el fuego, la sangre de la cual estaban cubiertas y el olor atroz y el humo odiosamente perfumado de las hogueras, reclamaban también el suplicio. Tres de ellas, después de haberse desprend

BRAVO BARROS & Cía.

SANTA FE 1417-19 — *AL LA*-do de la esquina de Uruguay. Edificio de altos, en terreno de 10 varas por 30. Base, pesos $0.000, pudiendo continuar el comprador con una hipoteca de $ 47.000, hasta Febrero 13 de 1913, al 7 por ciento, por semestres anticipados. Ad corpus.

EL JUEVES 1o. de Agosto, á las 3 de la tarde, en nuestro hall, 351 San Martín 361.

BAJOS—Negocio; dos piezas, patio y dependencias.

ALTOS—Sala, escritorio, comedor, tres dormitorios, cocina y dependencias. Títulos perfectos. Informes, 351 San Martín 361. —BRAVO BARROS y Cía. 117

25 *DE MAYO* 564-66 — *EN*-tre Lavalle y Tucumán. Edificio de altos para renta, constituído por una casa de negocio y tres de familia, que producen en conjunto $ 7.380 de renta al año sin contrato, pudiendo dar fácilmente $ 8.000. Base, $ 56.000, mitad al contado y mitad á un año de plazo con garantía hipotecaria y 7 por ciento de interés por semestres anticipados.

EL MIERCOLES 31 de Julio, á las 3 de la tarde, en nuestro hall, 351 San Martín 361.

PLANTA BAJA — Salón para negocio, altano y dependencias. Renta $ 170.

PRIMER PISO ALTO — Casa de 4 piezas principales, baño, cocina y dependencias. Renta $ 175.

SEGUNDO PISO ALTO — Idéntico al anterior. Renta $ 170.

TERCER PISO ALTO—Casa de 3 piezas, baño y cocina. Renta, $ 100. Construcción en cal con tirantes de hierro. Los artefactos de los cuartos de baño y las cocinas de gas, están incluídas en la venta. Puede visitarse. Títulos perfectos. Informes, 351 San Martín 361.—BRAVO BARROS y Cía. 117

PETIT-HOTEL, AYACUCHO 1485—Entre palacios. A una cuadra de las avenidas Callao y Las Heras. Edificio de tres pisos y subsuelo, flamante y lujoso, construído de acuerdo con las últimas reglas de la arquitectura moderna, en su mejor expresión de arte y elegancia. Todo es allí, lujoso, seleccionando y rico y tanto los pormenores de su construcción, como los de su inteligente distribución, contribuyen á realzar la belleza del conjunto. Base, $ 180.000, pagaderos así: $ 100.000 al contado y el resto á 1, 2 ó 3 años de plazo con 7 por ciento de interés por semestres anticipados y garantía hipotecaria.

EL JUEVES 1o. de Agosto, á las 3 de la tarde, en nuestro hall, 351 San Martín 361. Mide 9v70 por 29v08. Ad corpus. Omitimos detalles de construcción y distribución. Pedimos sólo que se visite, lo que puede hacerse de 9 á 11, de 2 á 5 y de 7 á 9 de la noche. Títulos perfectos. Informes, 351 San Martín 361.—BRAVO BARROS y Cía. 117

CASAS

RECONQUISTA 331 *á* 339 — El terreno más notable de la city. 890 varas cuadradas en un lote. Con 17.60 varas de frente. Para un vasto edificio de casas de renta. Base, $ 400.000, 40 por ciento al contado y el resto á 2, 3, 4 ó 5 años de plazo con garantía hipotecaria y 7 por ciento de interés, pagadero por semestres adelantados.

EL MIERCOLES 17 de Julio, á las 3 de la tarde, en nuestra casa, 351 San Martín 361. 17v80 de frente por 34.05 varas de fondo en el costado Norte, donde tiene un martillo á favor de 9v40 por 17.32 y 37v87 en el costado Sur donde empieza un martillo en contra de 6v40 por 6v45. Ad corpus. El edificio consta de planta baja y altos. La antigua, pero produce $ 16.857.12 al año. La casa números 331 y 333 produce pesos 320 oro sellado mensuales ($ 727.26 moneda nacional) con contrato hasta Septiembre 30 de 1913. La número 335 da pesos 480 al mes con contrato hasta Junio 30 de 1913, y la casa número 339, produce $ 200 mensuales con contrato hasta Diciembre 31 de 1913. Títulos perfectos. Escrituras por Eugenio Parish. Informes, 351 San Martín 361.—BRAVO BARROS y Cía. 122

SALTA 168 *A* 172, *EDIFICIO* de altos, moderno, para renta, comprende dos negocios en la planta baja y 4 departamentos en dos pisos altos. Producen en conjunto $ 18.320 de renta al año. Base pesos 100.000. El comprador podrá continuar con una hipoteca de 151.442.30 francos al 8 por ciento hasta Junio 14 de 1914. El excedente mitad al contado y mitad á un año de plazo con pagaré hipotecario y 7 por ciento de interés por semestres adelantados.

EL JUEVES 25 de Julio, á las 3 de la tarde, en nuestro hall. Mide 11v95 por 17v05. Ad corpus.

BAJOS números 168 y 172.—Dos casas, cada una con negocios, una habitación, puertas y vidrieras de hierro y cortina metálica. Producen $ 170 y 200 al mes.

ALTOS—Primer piso, 2 departamentos con vestíbulo, 5 piezas, baño, cocina y pieza de servicio. Renta $ 170 cada uno.

SEGUNDO PISO—Dos departamentos con 5 piezas y dependencias. Producen pesos 200 cada uno. Visítese de 1 á 4. La casa número 168, tiene contrato hasta Diciembre 1o. de 1913 y la número 172, hasta Diciembre 2 de 1913. Títulos perfectos. Informes y planos, 351 San Martín 361.—BRAVO BARROS y Cía. 114

ALSINA esquina SALTA. UN gran edificio moderno, de habitación y renta, á la vez, construído con todos los detalles exigibles de lujo y confort. Dos casas para negocio en la planta baja y un magnífico hotel en los altos. Base $ 270.000. Pudiendo continuar el comprador con una hipoteca de $ 75.000 oro sellado (170.452.50 pesos moneda nacional), que vence en Mayo 31 de 1916, al 8 o|o anual y pagar el excedente mitad al contado y mitad á un año con pagaré hipotecario y 7 o|o, por semestres anticipados.

EL JUEVES 25 de Julio, á las 3, en nuestro hall. Mide incluso la ochava 20 varas á Salta números 168 y 190. 17v20 á Alsina números 1193 y 1195 y 17v09 en el contrafrente. Ad corpus.

PLANTA BAJA: Salta 190, esquina Alsina. Salón de negocio, salita y cocina.

ALSINA 1193: negocio y una pieza.

PLANTA ALTA: Alsina 1195. Artístico frente art-nouveau de piedra artificial, marquise de cristales, puerta de roble, zaguán revestido con piedra amarilla del Tandil, cancel de roble, con cristales biselados, antechambre de estilo moderno con decoraciones y revestimientos, dos estatuas de bronce con luz eléctrica, ascensor de hierro Spagnet electrocobreado, escalera de mármol y arranque de bronce para luz eléctrica.

PISO PRINCIPAL: Hall con zócalos, estufa de roble y panneaux, sala y antesala estilo Luis XVI, comedor con estufa y zócalos de nogal, panneaux y decoraciones de estilo inglés, terraza, comedor con calientaplatos de hierro, toilette, fumoir, escritorio, pieza de espera, toilette y patios.

SEGUNDO PISO: Galería del hall con claraboya corrediza de vitraux, comedor de diario, salita, 4 dormitorios, pieza de vestir, 2 baños con instalaciones La Sanitaria, toilette y cuarto de baños.

ENTREPISO: Estudio.

MANSARDE: Gran cocina con económica y 4 gas, servicio de agua caliente, montaplatos, mesas de mármol, carbonera de hierro, azotea, 4 piezas de servicio, pileta de lavar, escalera, independiente para servicio.

SUBSUELO: Caldera de calefacción y carbonera.

CONSTRUCCION: Pisos de parquet, muros empapelados y flamente tapizados, vitraux con esmales de la casa Gandin de París, pinturas al óleo, cielos rasos decorados, herrajes de bronce dorados y plateados, de la casa Garnier de París, zócalos de laqué, teléfonos internos, campanillas, mosaicos extranjeros, cristales biselados, carpintería de lujo, calefacción á vapor y demás detalles de las grandes construcciones de lujo. Desocupada. Visítese de 8 á 4. Títulos perfectos. Informes, 351 San Martín 361.—BRAVO BARROS y Cía. 17

Avd. CORRIENTES 3617|21 —Entre Billinghurst y Sadi Carnot. En el sitio de mayor significación de la avenida. Edificio moderno de altos. Para habitación y renta. Base, $ 70.000. Tercera parte al contado y el resto en dos cuotas iguales á 1 y 2 años, con hipoteca y 8 por ciento por semestres adelantados.

EL MIERCOLES 17 de Julio, á las 3 de la tarde, en nuestro hall, 351 San Martín 361. 10 varas por 25.72 en su costado, 24.52 en el otro y 10.08 en el contrafrente. Ad corpus.

BAJOS — Negocio, con cortinas metálicas, vestíbulo, comedor, tres dormitorios, cocina, cuarto de baño, pieza de servicio y azotea. Da $ 75 de renta, sin contrato. Visítese.

ALTOS—Vestíbulo, sala, escritorio, comedor, 4 dormitorios, baño con azulejos, cocina con económica y servicio de agua caliente. Desocupada. Visítese de 10 á 3. Frente imitación piedra con balcones de hierro, zaguán con mayólicas, cancel con cristales, cielos rasos de yeso, pisos pinotea y mosaico, instalaciones de agua corriente y luz eléctrica. Títulos perfectos. Informes, 351 San Martín 361.—BRAVO BARROS y Cía. 17

UN PRECIOSO HOTEL PRI-vé.—En pleno centro de la ciudad, Viamonte 824, entre Esmeralda y Suipacha. A 3 cuadras del teatro Colón y á 5 de los tribunales y á dos cuadras de la calle Florida. Flamante y confortable. Lleno de atractivos ¡Muy lindo! A propósito para un médico ó un abogado ó una numerosa familia. Planta baja y cuatro pisos altos, distribuídos con admirable sentido artístico, obra del arquitecto señor Juan J. Fortini. Llave en mano. Base, $ 140.000. Tercera parte al contado y el resto á uno y dos años con hipoteca y 8 por ciento por semestres anticipados.

EL MIERCOLES 24 de Julio, á las 3 en nuestro hall, 351 San Martín 361.

PLANTA BAJA: Hall, escritorio con toilette, gran escalera de roble ó hierro, amplia cocina con económica, antecocina, montaplatos, toilette para servicio, pieza del portero, cuarto de calefacción, escalera de mármol para servicio, depósito de carbón y entrada independiente para servicio.

PRIMER PISO: Hall, sala con artística chimenea de mármol con espejo, salita, fumoir, gran comedor, también con chimenea y espejo, toilette para visitas y pequeño patio con arriate y plantas.

SEGUNDO PISO: Vestíbulo, tres dormitorios, pieza de vestir, dos cuartos de baño con lujosas instalaciones, sink (cuarto de lavar, etc.) y pasaje para roperos y armarios.

TERCER PISO: Do distribución idéntica al anterior.

CUARTO PISO: Dos piezas para huéspedes, dos más para servicio, cuarto de baño con instalaciones, gran cuarto de lavar y planchar y pasaje para armarios y baúles. Amplia azotea con baranda de material y hierro.

CONSTRUCCION: A todo costo, frente de piedra artificial con balcones importados de hierro, puerta de calle y cancel de roble, zaguán con mármol amarillo, muros con estuques y bolseries, parquets, mosaicos y azulejos extranjeros, ascensor Otis con lujosa cabina de roble, calefacción á vapor, servicio de agua caliente, gas, luz eléctrica, teléfonos y tumpanillas en toda la casa, filtros y demás detalles de las construcciones modernas. Está desocupada puede visitarse de 9 á 11.30 y de 12 á 4. Títulos perfectos. Informes 351 San Martín 361.—BRAVO BARROS y Cía. 113

UN SUNTUOSO HOTEL EN el gran barrio de la aristocracia. Parera núm. 92, entre Avenida Quintana y General Guido. Edificio moderno, á todo costo. Planta baja y tres pisos altos. Llave en mano. Base, $ 220.000, pudiendo continuar el comprador con una hipoteca de 100.000 pesos hasta Abril 11 de 1914, al 7 1|2 o|o, por semestres adelantados, cancelable en cualquier momento, previo pago de un trimestre de intereses. El excedente 1|2 al contado y 1|2 á 6 meses, con pagaré hipotecario y 7 o|o de interés.

EL MIERCOLES 17 de Julio á las 3 de la tarde, en nuestro hall, 351 San Martín 361. 11 varas por 21.62. Contrafrente 10 33. Ad corpus.

PLANTA BAJA: hall, escritorio, garage, cocina con económica y servicio de agua caliente, antecocina y baño.

PRIMER PISO: hall, sala, antesala, escritorio, comedor, antecomedor con pileta, cuarto de roperos y terraza.

SEGUNDO PISO: ocho dormitorios y dos cuartos de baño con instalaciones completas.

TERCER PISO: hall, dos dormitorios, 3 cuartos de servicio, baño con instalaciones y cuarto de roperos.

CONSTRUCCION: de primer orden. Frente imitación piedra con balcones de hierro forjado, cielos rasos de yeso, muros tapizados, enduidos en yeso y con recuadros, escalera principal de roble, columnas de mármoles, vitraux d'art, cristales, pinturas al óleo, al Ripolin y mate, con ascensor eléctrico, montaplatos, calefacción á vapor, herrajes de bronce, instalaciones de campanillas y luz eléctrica. Visítese, de 9 á 11 y de 1 á 4. Títulos perfectos. Informes, 351 San Martín 361.—BRAVO BARROS y Cía. 12

SALTA 176 *á* 180 - - *EDIFI*-cio de renta, bien construído. Comprende dos negocios, los bajos y una casa de familia distribuída en los pisos altos. Renta anual en conjunto $ 8760. Base, pesos 90.000. El comprador podrá continuar con una hipoteca de 134.134.90 francos al 8 por ciento que vence el 14 de Julio de 1914. El excedente mitad al contado y mitad á un año de plazo con pagaré hipotecario y 7 por ciento por semestres adelantados.

EL JUEVES 25 de Julio, á las 3 de la tarde, en nuestro hall. Mide 9v36 por 18v07 en un costado y 16v86 en el otro. Ad corpus.

BAJOS—No. 176—Negocio, 2 piezas y patio. Renta $ 250.

BAJOS núm. 178—Negocio y patio. Da pesos 120.

ALTOS núm. 180—Escalera de mármol, vestíbulo de cristales ingleses y cuatro habitaciones.

SEGUNDO PISO—4 habitaciones, baño, cocina y montaplatos.

TERCER PISO—2 piezas, baño para servicio, azotea y pileta. Renta, 350 $. Visítese de 1 á 4. La casa Nro. 180, tiene contrato hasta Diciembre 1o. de 1913. Títulos perfectos. Informes, 351 San Martín 361.—BRAVO BARROS y Cía. 114

MAIPU 861, *ENTRE CORDO*-ba y Paraguay. Edificio flamante. Planta baja y tres pisos altos, para habitación y renta. Puede dar pesos 14.400 de renta al año. Base pesos 120.000. Tiene 75.000 cédulas argentinas. El excedente podrá pagarse mitad al contado y mitad á un año, con hipoteca y 7 por ciento por semestres adelantados.

EL JUEVES 18 de Julio, á las 3, en nuestro hall, 351 San Martín 361. 8v24 por 35 v. Ad corpus.

Planta baja: Negocio, 2 piezas, cocina, baño y sótano. Da pesos 500 con contrato hasta Junio 1o. de 1915.

Primer piso: Hall, sala, antesala, comedor, pieza de servicio y jardín.

Segundo piso: 4 dormitorios y 2 cuartos de baño, instalaciones completas.

Tercer piso: Tres piezas, baño de servicio, cocina con económica y servicio de agua caliente. Hay oferta de $ 700 mensuales.

Construcción: Frente imitación piedra, puertas de calle de hierro con cristales, balcones y celosías de hierro, zaguán con mármol amarillo, cielos rasos de yeso, pisos parquet, pino tea y mosaicos extranjeros, herrajes de bronce, instalaciones de gas, luz y campanillas eléctricas. Visítese de 9 á 11, de 1 á 4 y de 8 á 10 de la noche. Títulos perfectos. Informes, 351 San Martín 361.—BRAVO BARROS y Cía. 112

JUNCAL 1690 — *A UNA cua*-dra de la avenida Callao. En pleno barrio de la aristocracia. Precioso petit hotel. Flamante. Obra de los arquitectos señores Landa y Hary. Planta baja, 2 pisos altos y subsuelo. Una verdadera obra de artel Lujoso en mano. Base 120.000 $ Tiene 63.000 cédulas argentinas.

EL MIERCOLES 24 de Julio á las 3 en nuestro hall, 351 San Martín 361. Planta baja: puerta de calle de roble, zaguán con mármoles amarillos y estuques de yeso, cancel con cristales, escritorio, toilette, cocina con económica y depósito de agua caliente, antecocina y montaplatos. Primer piso: hall, sala, antesala y comedor con espejos y antecomedor con pileta. Segundo piso, hall, cuatro dormitorios y dos cuartos de baño con instalaciones completas. Tercer piso, dos piezas de servicio, baño y lavadero. Subsuelo, cuarto de calefacción y carbonera. Construcción: Artístico frente piedra artificial, balcones y celosía de hierro, ascensor, cielos rasos yeso, pisos parquet, pino tea encerados y mosaicos norteamericanos, muros tapizados, enduidos en yeso con recuadros, zócalos, frisos, pinturas al óleo, al Ripolin y Mate, herrajes de bronce, de la casa Fontaine y Vaillant, de París, escalera principal de roble, calefacción á vapor, instalación de luz y campanillas eléctricas. Los artefactos de luz eléctrica de la casa Heinlein no se incluyen en la venta y podrán ser adquiridos separadamente por el comprador. Visítese de 9 á 12, de 2 á 5 y de 8 á 10 de la noche. Títulos perfectos. Informes, 351 San Martín 361.—BRAVO BARROS y Cía. 10

LIBERTAD 1208|12, *al LADO* de la esquina de Arenales A pocos metros de 5 esquinas y de la avenida Quintana y á 2 cuadras de la Plaza Libertad y avenida Alvear. En pleno barrio de la aristocracia. Edificio de altos, en buen estado. Dos casas para habitación y renta. Llave en mano. Base, $ 80.000. Tiene 40.000 cédulas argentinas, pudiendo quedar, además, en segunda hipoteca $ 20.000, á un año, al 7 1|2 o|o por semestres adelantados.

EL MIERCOLES 17 de Julio, á las 3 de la tarde, en nuestro hall, 351 San Martín 361. 9 varas por 34.75 en un costado, 34.40 en el otro y 9v95 en el contrafrente. Ad corpus.

BAJOS—Negocio, cuatro piezas, sótano, baño, cocina y dependencias.

ALTOS — Sala, antesala, comedor, cuatro dormitorios, baño con azulejos, cocina con económica y servicio de agua caliente y tres piezas de servicio. Puerta de calle de cedro, escalera de mármol, cancel con cristales, cielos rasos de yeso, celosías. Visítese de 9 á 11 y de 2 á 4. Títulos perfectos. Informes, 351 San Martín 361.—BRAVO BARROS y Cía. 15

CERRITO ENTRE POSADAS y P. de Julio.—A una cuadra de la Avenida Alvear. Un lote de 426 v. c. Para una casa-habitación ó una gran construcción de renta, es espléndido. Sin base. A plazos.

EL JUEVES 18 de Julio, á las 3 de la tarde, en nuestro hall, 351 San Martín 361. 10 varas por 42.65. 426.78 v. c. Es adoquinado es por cuenta del comprador Títulos perfectos Informes y planos, 351 San Martín 361.—BRAVO BARROS y Cía.

TERRENOS AL NORTE — 2 lotes de espléndidas dimensiones. Avenida Canning 1378 y 86, entre Gorriti y Cabrera. En conjunto 22 varas de frente. Para un grupo de casas de familia, ó un amplio edificio de renta sin inmejorable. Sin base.

EL DOMINGO 21 de Julio á las 2.30, en los mismos terrenos. Miden 10 y 12 varas de frente por 41v12 á 41v33 de fondo, superficies 269.85 y 300.36 v. c. Cerco de material y vereda al frente. Títulos perfectos. Informes, 351 San Martín 361.—BRAVO BARROS y Cía. 114

SALTA 184 *y* 186. *EDIFICIO* sólido y bien hecho. Consta de planta baja y tres pisos altos y comprende una casa de negocio y tres de familia. Renta total al año $ 12.840. Base pesos 90.000. El comprador podrá continuar con una hipoteca de 164.422.80 francos al 8 por ciento que vence en Junio 14 de 1914. El excedente podrá pagarse mitad al contado y mitad á un año de plazo, con pagaré hipotecario y 7 por ciento de interés, pagadero por semestres adelantados.

EL JUEVES 25 de Julio, á las 3 en nuestro hall. Mide 8.90 por 17v09 en un costado y 16v97 en el otro. Ad corpus.

BAJOS—Salón para negocio, dos piezas, patio y subsuelo. Puede dar $ 550 mensuales.

ALTOS — Primer piso—Zaguán con mármoles, cancel de cristales, 5 habitaciones, baño, cocina con económica y agua caliente, despensa, baño y dos piezas de servicio con entresuelo.

SEGUNDO PISO — 5 piezas, baño, cocina y patio.

TERCER PISO — 4 piezas, baño y patio. Renta de los pisos altos $ 520 en conjunto. Visítese de 1 á 4. Títulos perfectos. Informes, 351 San Martín 361.—BRAVO BARROS y Cía. 114

TERRENOS EN MARTINEZ. Bulevar Eduardo Costa esquina Puerredón, parte alta y edificada, á 3 cuadras de Santa Fe, adoquinada, y con tranvía en construcción, y á 6 cuadras justas al Norte de la estación Martínez. Cuatro lotes de lindas dimensiones para edificar. Base, $ 6.50 la vara cuadrada, 1|4 parte al contado y el resto en 3 cuotas iguales, á 6 12 y 18 meses, con hipoteca y 6 o|o de interés por semestres anticipados.

EL DIA, 21 de Julio, á las 2 en los mismos terrenos. Miden 12 y 15 varas de frente por 22.51 de fondo, superficies de 271 y 360 v. c. Títulos perfectos. Escrituras por don Saúl Martínez. Informes y planos, 351 San Martín 361 y Cabildo 1978 — BRAVO BARROS y Cía. 114

ESQUINA en BELGRANO — Olaguer y Cordo. A una cuadra de los tranvías 85 y 97 de Vélez, y en un barrio de compacta edificación. Base 13 pesos la vara.

EL DOMINGO 21 de Julio á las 3.30 en el mismo terreno 12v12 á Olaguer por 19.70 á Gondi, 240.19 v. c. Títulos perfectos. Informes y planos, 351 San Martín 361 y Cabildo 1978 BRAVO BARROS y Cía. 114

Paseo de Julio y Suipacha

la gran esquina en 4 lotes

MAÑANA á las 3, en nuestro hall

Bravo Barros & Cía.

SALTA 184 *y* 186. *EDIFICIO* sólido y bien hecho. Consta de planta baja y tres pisos altos y comprende una casa de negocio y tres de familia. Renta total al año $ 12.840. Base pesos 90.000. El comprador podrá continuar con una hipoteca de 164.422.80 francos al 8 por ciento que vence en Junio 14 de 1914. El excedente podrá pagarse mitad al contado y mitad á un año de plazo, con pagaré hipotecario y 7 por ciento de interés, pagadero por semestres adelantados.

EL JUEVES 25 de Julio, á las 3 en nuestro hall. Mide 8.90 por 17v09 en un costado y 16v97 en el otro. Ad corpus.

BAJOS—Salón para negocio, dos piezas, patio y subsuelo. Puede dar $ 550 mensuales.

ALTOS — Primer piso—Zaguán con mármoles, cancel de cristales, 5 habitaciones, baño, cocina con económica y agua caliente, despensa, baño y dos piezas de servicio con entresuelo.

SEGUNDO PISO — 5 piezas, baño, cocina y patio.

TERCER PISO — 4 piezas, baño y patio. Renta de los pisos altos $ 520 en conjunto. Visítese de 1 á 4. Títulos perfectos. Informes, 351 San Martín 361.—BRAVO BARROS y Cía. 114

TERRENOS EN MARTINEZ. Bulevar Eduardo Costa esquina Puerredón, parte alta y edificada, á 3 cuadras de Santa Fe, adoquinada, y con tranvía en construcción, y á 6 cuadras justas al Norte de la estación Martínez. Cuatro lotes de lindas dimensiones para edificar. Base, $ 6.50 la vara cuadrada, 1|4 parte al contado y el resto en 3 cuotas iguales, á 6 12 y 18 meses, con hipoteca y 6 o|o de interés por semestres anticipados.

EL DIA, 21 de Julio, á las 2 en los mismos terrenos. Miden 12 y 15 varas de frente por 22.51 de fondo, superficies de 271 y 360 v. c. Títulos perfectos. Escrituras por don Saúl Martínez. Informes y planos, 351 San Martín 361 y Cabildo 1978 — BRAVO BARROS y Cía. 114

ESQUINA en BELGRANO — Olaguer y Cordo. A una cuadra de los tranvías 85 y 97 de Vélez, y en un barrio de compacta edificación. Base 13 pesos la vara.

EL DOMINGO 21 de Julio á las 3.30 en el mismo terreno 12v12 á Olaguer por 19.70 á Gondi, 240.19 v. c. Títulos perfectos. Informes y planos, 351 San Martín 361 y Cabildo 1978 BRAVO BARROS y Cía. 114

Viamonte y Esmeralda

Los señores médicos y abogados que buscan casa habitación con consultorio ó estudio independiente, deben visitar el lujoso Petit Hotel, VIAMONTE 824, que remataremos el 31 de Julio en nuestro hall, con la base de $ 140.000, á plazos.

Bravo Barros & Cía.

CANNING 1341—*JUDICIAL* Entre Cabrera y Gorriti. A 1 1|2 cuadra de la avenida Rivera. Buen barrio. Buena casa de familia en terreno de 1.125 v. c. Juez doctor N. González del Solar, secretaría José Cúneo, testamentarías de don Roque Jiménez, Benita Regetto de Jiménez, Valentín Jiménez, Carmen Jiménez de Montenegudo y Juan Clemente Montenegudo. Base 32.000 pesos.

EL DOMINGO 21 de Julio á las 3 en la misma propiedad. 18m89 (21v81) por 14 metros 88 (51v59), 844 m. c. (1.125.84 v. c.). Sala, comedor, 8 piezas, cocina, galería, jardín y árboles frutales. Sella 8 o|o. Comisión 2 o|o. Informes 351 San Martín 361. BRAVO BARROS y Cía. 14

EN PLENO CENTRO DE Bel-grano—Cabildo 1730, entre Pampa y Virreyes. Donde todos son palacios y suntuosas residencias. Edificio de altos. Una confortable casa-habitación, amplia y cómoda. Base, $ 60.000. Tiene 13.000 cédulas K.

EL DOMINGO 21 de Julio, á las 2.30 de la tarde, en la misma propiedad.

10v20 por 55.21 en un costado, 55.73 en el otro y 10 en el contrafrente. Ad corpus.

BAJOS—Hall, sala, comedor, office, cocina, dos piezas y baño de servicio, jardín y patio.

ALTOS — Vestíbulo, cuatro dormitorios, baño y terraza. Frente imitación piedra, cielos rasos de yeso, pisos pino tea y mosaico, empapelados, celosías y carpintería de cedro, luz eléctrica. Títulos perfectos. Escrituras por la oficina del señor Vicente Hoyo. Informes, 351 San Martín 361 y Cabildo 1978 — BRAVO BARROS y Cía. 112

ALSINA 1191 *ENTRE LIMA* y Salta. Edificio antiguo en terreno de espléndidas dimensiones para un petit hotel ó una casa de gran renta. Base 42.000 pesos.

EL JUEVES 25 de Julio á las 3 en nuestro hall, 351 San Martín 361. 7v60 por 32v75, 245 vs. cds. 62. Sala, 7 piezas, cocina y dependencias. Títulos perfectos. Informes, 351 San Martín 361.—BRAVO BARROS y Cía. 114

Andrés ARGUIBEL 1273, *Ju*-dicial. Entre Avda. Rivera y Guayanas. A cuadra y media del bulevar Dorrego. Juez doctor N. González del Solar, secretaría José Cúneo. Testamentarías de don Roque Jiménez, Benita Regetto de Jiménez, Valentín Jiménez, Carmen Jiménez de Montenegudo y Juan Clemente Montenegudo. Base pesos 5.000

EL DOMINGO 21 de Julio á las 3 en la misma propiedad, 8m65 (10 varas) por 22 metros (25v40), 190.52 m. c. (254 v. c.) Dos piezas, cocina y dependencias. Seña 8 por ciento. Comisión 2 o|o. Informes, 351 San Martín 361.—BRAVO BARROS y Cía. 14

RIVADAVIA 6132 — *EN*-tre Malvinas y Curapaligue. A 5 cuadras de la plaza Primera Junta y de la estación Caballito y á 7 de la plaza é iglesia de Flores. En la situación preferida por las familias pudientes. Excelente casa habitación, cómoda, amplia y confortable con jardines y todos los detalles de las grandes residencias. Base 70.000 pesos, dejando de continuar el comprador con una hipoteca de 50.000 pesos hasta Mayo 15 de 1914, al 8 o|o por semestres anticipados.

EL DOMINGO 21 de Julio á las 3 en la misma propiedad 15 varas por 77v86. 1.166.40 v. c. Ad corpus. Verjá y jardín al frente, puerta de calle Luis XV, terraza, zaguán con mosaico, cancel con cristales, vestíbulo, sala, antesala, escritorio, cinco dormitorios, comedor, antecomedor, dos cuartos de baño con mosaicos y azulejos, 2 piezas de servicio, 2 grandes patios, jardín, ras, luz eléctrica y aguas corrientes. Adoquinada. Visítese de 9 á 11.30 y de 1.30 á 4.30. Títulos perfectos. Informes 351 San Martín 361.—BRAVO BARROS y Cía. 12

TERRENOS

MANSILLA esquina AGUE-ro. Por orden de la Municipalidad de la capital. Tres lotes de dimensiones realmente excepcionales, para edificar petit hoteles ó casas de renta. Con tranvías por Mansilla y afirmados por ambos frentes, á 2 cuadras de la avenida Santa Fe y en el centro de uno de los barrios preferidos del Norte. Base definitiva, $ 80 los 75 decímetros cuadrados, ó sea la vara cuadrada para el lote de la esquina y $ 75 los lotes 1 y 2. 1|3 parte al contado, 1|3 parte el 15 de Noviembre del corriente año y 1|3 el 15 de Febrero de 1913, con pagarés hipotecarios y 8 y 1|2 o|o de interés anual.

EL DOMINGO 21 de Julio, á las 4, en los mismos terrenos. La esquina mide 7 m. (8v08) á Agüero, 6 m. (6v93) en la ochava y 13m52 (15v62) á Mansilla. Superficie 160.61 m. c. (232.15 v. c.) Los lotes contiguos dan frente á Agüero y tiene cada uno 10m39 (12v) por 17m92 (20v69). Superficie 186.18 m. c. (268.24 v. c.) cada lote. Títulos perfectos. Escrituras dentro de los 30 días del remate, por ante el escribano municipal en turno. Seña, 10 o|o. Comisión, 2 o|o. Informes y planos, 351 San Martín 361.—BRAVO BARROS y Cía. 17

PASEO DE JULIO Y SUIPA-cha. La fracción más importante para la construcción de grandes casas de comercio y de habitación y renta. La espléndida esquina, frentes al Norte y al Este en 4 notables lotes. A pocos metros de la actual estación del F. C. C. A. En el centro mismo de la avenida Paseo de Julio cuya significación se acentuará. Venta liquidación sin base. Tercera parte al contado y el resto á uno y dos años de plazo con hipoteca y 7 por ciento de interés por semestres anticipados.

EL JUEVES 18 de Julio á las 3, en nuestro hall, 351 San Martín 361. La venta comprende la esquina con 648 varas cuadradas, un lote contiguo sobre Paseo de Julio con 468 varas y dos fracciones con frente á Suipacha de 10 varas por 20 y 36. Los lotes sobre Paseo de Julio tienen edificio. Títulos perfectos Escritura por la oficina del señor Carlos de la Torre. Informes y planos, 351 San Martín 361.—BRAVO BARROS y Cía. 118

LAVALLE ENTRE BUSTA-mante y Billinghurst. A 2 cuadras de la avenida Corrientes y del Mercado de Abasto. El mejor terreno de barrio. Un lote de 8.66 v. c. Para una gran propiedad de renta es lo único que puede adquirirse en esa situación en que la propiedad produce el máximum de la renta. Base, 50 pesos la vara, pudiendo continuar el comprador con una hipoteca de 15.500 pesos hasta Octubre 28 de 1912, al 8 o|o, por trimestres adelantados.

EL DOMINGO 21 de Julio á las 3.30 en el mismo terreno 10 varas por 50. Cerco de material y vereda al frente. Queda al lado del número 5472. Títulos perfectos. Informes, 351 San Martín 361.—BRAVO BARROS y Cía. 113

LAVALLE 3231—A POCOS metros del mercado Abasto á 1 cuadra de la avenida Corrientes y en uno de los altos en que la propiedad produce el más elevado interés. Un lote de dimensiones aparentes para una gran casa de renta. 636.90 varas cuadradas. Base pesos 50 la vara, pudiendo continuar el comprador con una hipoteca de 19.400 pesos, hasta Enero 10 de 1913, al 6 por ciento.

EL DOMINGO 21 de Julio á las 3 en el mismo terreno. 10 varas por 62.89 en un costado y 64.49 en el otro. 636.90 varas cuadradas. Dos piezas, pileta de lavadero, cielos rasos y aguas corrientes. Títulos perfectos. Informes y planos, 351 San Martín 361.—BRAVO BARROS y Cía. 114

TERRENO AL NORTE, Ugar-teche entre Juncal y Las Heras. Entre palacios y grandes residencias. Un lote de 14 varas por 36.60 Para una construcción de lujo es el más notable de esa situación. Sin base, pudiendo pagarse el precio de remate, 25 por ciento al contado y el resto en tres cuotas iguales á 1, 2 y 3 años, con hipoteca y 8 por ciento por semestres adelantados.

EL JUEVES 18 de Julio, á las 3 de la tarde, en nuestro hall, 351 San Martín 361. 14 varas por 36.20 en un costado, 37 en el otro y 14.07 en el contrafrente 511.06 varas cuadradas. Adoquinado al frente. Títulos perfectos. Informes y planos, 351 San Martín 361.—BRAVO BARROS y Cía. 10

CAMPOS

"SAN MARTIN" EN SAN Pedro. En la región de los campos más famosos del centro Norte de la provincia, 13 hectáreas á 35 cuadras al Sur de la estación Terreno, alto, parejo, sin desperdicio, reputado entre los mejores del partido, por la gran fertilidad de su suelo, que lo hace apto para toda industria rural. Para una calesa, ó bien para fraccionar en pequeños lotes ofrece grandes ventajas. Venta en un lote. Base 60.000|00 pesos, toda esa suma á plazos. El comprador deberá continuar con una hipoteca de 35.000 á once años (5 33.000.50 m|n.) hasta 5 1|2 o|o al 7 o|o, por semestres adelantados, pudiendo quedar además en segunda hipoteca pesos 20.000, á 3 años de plazo, en las mismas condiciones que la anterior.

EL VIERNES 19 de Julio á las 3 en nuestro hall, 351 San Martín 361. Linda con J. Grisondi, C. A. de Boigia, José Pujol y Silvestre de Marchi. Alambrado en su perímetro. Se entregará en seguida. Para informes ó para arrienda á 50 $ la cuadra. Se visita por San Pedro, es conocido por de Marchi. Títulos perfectos. Informes y planos 351 San Martín 361.—BRAVO BARROS y Cía. 11

CAMPO EN NAVARRO — Una fracción excepcional para tambo ó estanzuela 460 hectáreas, 11 áreas, 22 centiáreas, á 46 cuadras al SE de la estación Moll á 2 leguas al SO de las Marianas, ambas de la Compañía General Buenos Aires y á 3 leguas al NO. de Elvira, del F. C. Sud Tierras negras vegetales de aplicación agrícola y ganadera con pastos tiernos excelentes y agua dulce á 3 metros. Venta en un lote, con alambrados, potreros, población y otras mejoras. Base pesos 270 la hectárea, debiendo continuar el comprador con una hipoteca de $0.000 pesos hasta Noviembre 2 de 1914 al 8 o|o de interés por semestres anticipados.

EL VIERNES 26 de Julio á las 3 en nuestro hall, 351 San Martín 361. Linda con Pacheco, Dillón, García, Smith y Burlingo. Alambrado en todo el perímetro y dividido en 3 potreros, con 4 y 5 hilos lisos, 1 de ruín, postes de ñandubay, varillas hierro, población en barro con techos cinc con 4 piezas y cocina, galpón, pozo, jaguel con represa de hierro 2 bebidas de madera. El maíz ha dado allí este año, hasta 60 fanegas por cuadra. Actualmente está dedicado á agricultura y ganadería. No hay contrato. Se visita por la estación Elvira. Es conocido por de S. García. Títulos perfectos. Informes y planos, 351 San Martín 361.—BRAVO BARROS y Cía. 10

CAMPO EN CHIVILCOY — 337 hectáreas en un lote. A 8 leguas al NE de la ciudad de Chivilcoy y á 26 cuadras al Este de las estaciones La Rica, de los ferrocarriles del Oeste y Midland. Campos aptos para agricultura y ganadería, con tierras muy fértiles, especiales para alfalfa, pastos refinados de engorde y agua dulce y abundante á 3 y 4 metros. Base $ 370 la hectárea, pudiendo continuar el comprador con una hipoteca de $ 44.000 oro sellado ($ 100.000 m|n) al 8 o|o anual por semestres anticipados hasta Abril 25 de 1917. El resto 1|2 al contado y 1|2 á 6 meses con 8 o|o de interés adelantado y garantía hipotecaria. Con $ 12.345 en mano se compra.

EL MARTES 16 de Julio á las 3 en nuestro hall, 351 San Martín 361. Linda con Rosal sucesión Almirón,

PUBLIO C. MASSINI & Cía.

Hoy

A las 3 p. m.

En nuestra casa, San Martín 81.

PRECIOSO PETIT HOTEL. — Arenales 2695, sobre las avenidas Santa Fe, Canning y Las Heras. Consta de dos pisos y subsuelo á cual de todos de mejor gusto y mejor distribuídos. Con todos los detalles del confort moderno. Base, $ 30.000, á plazos.

TINTINA. — En Santiago del Estero, 16.874 hectáreas, en un solo lote. Campo ricuísimo, de primera calidad. A plazos.

PAMPA CENTRAL. — Sección I, una de las regiones más ricas de la Pampa, 1.000 hectáreas en un solo lote. Base, $ 20 la hectárea. A plazos.

Publio C. Massini & Cía.

CASAS

JUDICIAL — un CABALLITO

Boulevard Avellaneda esq. á Cochabamba 600, á dos cuadras de la estación del F. C. Oeste y cuatro de Floresta. Propiedad de altos y bajos, edificada con todas las comodidades, actualmente ocupada por varias familias, para bajo, pasillo al frente, balaustrada y escalera de mármol, hall, sala, comedor con alcoba arriba—Hermosa vista desde los balcones, patio con 30 y dependencias, chicos rasos de cemento con cadenetas, pisos de pinotea, mosaicos, con cielorrasos pintados al fresco. Todo en un solo cuerpo de edificio. Ocupa un gran salón sobre la calle con dos piezas con altos y dependencias. Venta por orden del señor Juez doctor Rafael Castillo, secretaría del doctor César Gabriel Escalada. Puede ser revisado por intermedio del depositario judicial don Ignacio del Campillo, Suipacha 1111, quien dará informes. Base $ 20.000 m/n. Seña 10 por ciento. Comisión 2 por ciento. Publio C. Massini y Cía. 111

PRECIOSO PETIT HOTEL

En una de las mejores calles de Floresta, cerca de Avenida Rivadavia, Avenida Argerich 2 y Yerbal 1, con entrada por Yerbal 1, edificado en un terreno de 8.66 de frente por 30 de fondo, con 3 grandes dormitorios, hall, comedor, cocina, baño instalado, lavadero cubierto, patio cubierto de mosaicos, con todas las comodidades. Para habitar. Precio, $ 12.000 m/n. Se da en parte de pago hasta $ 4.000 m/n. Informes: Yerbal 1, de 2 á 5 p. m. Para ver, de 10 á 12 y de 2 á 5 p. m. Para tratar, Rivadavia 1, de 2 á 5 p. m. Publio C. Massini y Cía. 111

PRECIOSO PETIT HOTEL

En una de las mejores calles de Floresta, cerca de Avenida Rivadavia, Avenida Argerich 2 y Yerbal 1, con entrada por Yerbal 1, edificado en un terreno de 8.66 de frente por 30 de fondo, con 3 grandes dormitorios, hall, comedor, cocina, baño instalado, lavadero cubierto, patio cubierto de mosaicos, con todas las comodidades. Para habitar. Precio, $ 12.000 m/n. Se da en parte de pago hasta $ 4.000 m/n. Informes: Yerbal 1, de 2 á 5 p. m. Para ver, de 10 á 12 y de 2 á 5 p. m. Para tratar, Rivadavia 1, de 2 á 5 p. m. Publio C. Massini y Cía. 111

JUDICIAL — CASA en FLORES

El MARTES 28 de Julio, á las 3, en nuestra casa, San Martín 5.4. Mide 14 m. 32 de frente al norte por 30 de fondo. Tiene una habitación con 2 balcones á la calle, 2 habitaciones, comedor, cocina, baño instalado, lavadero cubierto, patio con mosaicos, 2 habitaciones con 2 balcones á la calle, 2 habitaciones, comedor, cocina, baño instalado, lavadero cubierto, patio con mosaicos. Una corriente, gas, etc. Al fondo, un galpón, pileta con mosaicos. Una corriente, gas, etc. Venta por orden del señor Juez de 1ª instancia en lo civil doctor Rafael Castillo, secretaría del doctor César Gabriel Escalada. Puede ser revisada por intermedio del depositario judicial don Ignacio del Campillo, Suipacha 1111, quien dará informes. Base $ 11.000 m/n. Seña 10 por ciento. Comisión 2 por ciento. Publio C. Massini y Cía. 111

JUDICIAL — CASA en FLORES

El MARTES 28 de Julio, á las 3, en nuestra casa, calle San Martín 5.4. Mide 14 m. 32 de frente al norte por 30 de fondo. Tiene una habitación con 2 balcones á la calle, 2 habitaciones, comedor, cocina, baño instalado, lavadero cubierto, patio con mosaicos, 2 habitaciones con 2 balcones á la calle, 2 habitaciones, comedor, cocina, baño instalado, lavadero cubierto, patio con mosaicos. Una corriente, gas, etc. Al fondo, un galpón, pileta con mosaicos. Una corriente, gas, etc. Venta por orden del señor Juez de 1ª instancia en lo civil doctor Rafael Castillo, secretaría del doctor César Gabriel Escalada. Puede ser revisada por intermedio del depositario judicial don Ignacio del Campillo, Suipacha 1111, quien dará informes. Base $ 11.000 m/n. Seña 10 por ciento. Comisión 2 por ciento. Publio C. Massini y Cía. 111

CHACRA SOBRE LA CAPILLA

En General Rodríguez, á 3 leguas de la estación de ese nombre, inmediación de Marcos Paz, entre una y otra y á legua de la estación Florencio Varela, donde pasará el camino de Circunvalación, frente á la casa quinta del señor don Juan [illegible] Mide 100 metros de frente por 2.500 de fondo, con 2 casas, una de material y otra de madera, con 6 piezas cada una, galpón, caballerizas, molino, aguada, etc. Todo cercado de alambre. Venta por orden del señor Juez de 1ª instancia en lo civil doctor Rafael Castillo, secretaría del doctor César Gabriel Escalada. Puede ser revisada por intermedio del depositario judicial don Ignacio del Campillo, Suipacha 1111, quien dará informes. Base $ 5.000 m/n. Seña 10 por ciento. Comisión 2 por ciento. Publio C. Massini y Cía. 111

CHACRA SOBRE LA CAPILLA

En General Rodríguez, á 3 leguas de la estación de ese nombre, inmediación de Marcos Paz, entre una y otra y á legua de la estación Florencio Varela, donde pasará el camino de Circunvalación, frente á la casa quinta del señor don Juan [illegible] Mide 100 metros de frente por 2.500 de fondo, con 2 casas, una de material y otra de madera, con 6 piezas cada una, galpón, caballerizas, molino, aguada, etc. Todo cercado de alambre. Venta por orden del señor Juez de 1ª instancia en lo civil doctor Rafael Castillo, secretaría del doctor César Gabriel Escalada. Puede ser revisada por intermedio del depositario judicial don Ignacio del Campillo, Suipacha 1111, quien dará informes. Base $ 5.000 m/n. Seña 10 por ciento. Comisión 2 por ciento. Publio C. Massini y Cía. 111

RIVERA CASI ESQUINA

Amalia 841, entre Rivera Indarte y Cnel. Ramón Falcón, á 1 cuadra de Rivadavia y 2 de Avellaneda, 2 casas de material, con 3 piezas, cocina, baño instalado, lavadero cubierto, patio cubierto de mosaicos, con todas las comodidades. Para bajo, pasillo al frente, balaustrada y escalera de mármol, hall, sala, comedor con alcoba arriba—Hermosa vista desde los balcones, patio con 30 y dependencias, chicos rasos de cemento con cadenetas, pisos de pinotea, mosaicos, con cielorrasos pintados al fresco. Todo en un solo cuerpo de edificio. Ocupa un gran salón sobre la calle con dos piezas con altos y dependencias. Venta por orden del señor Juez doctor Rafael Castillo, secretaría del doctor César Gabriel Escalada. Puede ser revisada por intermedio del depositario judicial don Ignacio del Campillo, Suipacha 1111, quien dará informes. Base $ 20.000 m/n. Seña 10 por ciento. Comisión 2 por ciento. Publio C. Massini y Cía. 111

RIVERA CASI ESQUINA

Amalia 841, entre Rivera Indarte y Cnel. Ramón Falcón, á 1 cuadra de Rivadavia y 2 de Avellaneda, 2 casas de material, con 3 piezas, cocina, baño instalado, lavadero cubierto, patio cubierto de mosaicos, con todas las comodidades. Para bajo, pasillo al frente, balaustrada y escalera de mármol, hall, sala, comedor con alcoba arriba—Hermosa vista desde los balcones, patio con 30 y dependencias, chicos rasos de cemento con cadenetas, pisos de pinotea, mosaicos, con cielorrasos pintados al fresco. Todo en un solo cuerpo de edificio. Ocupa un gran salón sobre la calle con dos piezas con altos y dependencias. Venta por orden del señor Juez doctor Rafael Castillo, secretaría del doctor César Gabriel Escalada. Puede ser revisada por intermedio del depositario judicial don Ignacio del Campillo, Suipacha 1111, quien dará informes. Base $ 20.000 m/n. Seña 10 por ciento. Comisión 2 por ciento. Publio C. Massini y Cía. 111

CAMPO EN PUAN — 1250

hectáreas á una legua de la estación Barrientos, F. C. Sud. Campo parejo sin desmejo, con todo fácilmente para agricultura y ganadería. Tiene 1.100 hectáreas con tres cuartos de alfalfa, 2 molinos, aguadas, etc. Precio, $ 100 la hectárea. Para ver, dirigirse á Puan, donde darán razón. Para tratar, Rivadavia 1, de 2 á 5 p. m. Publio C. Massini y Cía. 111

SAPIRANGA 2552 entre Lavalle y Viamonte

Terreno de 8.66 de frente por 30 de fondo. Base, $ 1.000 m/n. Seña 10 por ciento. Comisión 2 por ciento. Publio C. Massini y Cía. 111

SAPIRANGA 2552 entre Lavalle y Viamonte

Terreno de 8.66 de frente por 30 de fondo. Base, $ 1.000 m/n. Seña 10 por ciento. Comisión 2 por ciento. Publio C. Massini y Cía. 111

JUDICIAL — CASA CABRERA

En el remate de Gurruchaga y Cía. 2 cuadras 25 varias de Corrientes y 4 de Callao, por orden del señor Juez de 1ª instancia en lo civil doctor Manuel Obarrio, secretaría del doctor Alberto Capdevila, se venderá una casa de material, con 3 piezas, cocina, baño instalado, lavadero cubierto, patio con mosaicos, 2 habitaciones con 2 balcones á la calle, 2 habitaciones, comedor, cocina, baño instalado, lavadero cubierto, patio con mosaicos. Una corriente, gas, etc. Al fondo, un galpón, pileta con mosaicos. Una corriente, gas, etc. Venta por orden del señor Juez de 1ª instancia en lo civil doctor Rafael Castillo, secretaría del doctor César Gabriel Escalada. Puede ser revisada por intermedio del depositario judicial don Ignacio del Campillo, Suipacha 1111, quien dará informes. Base $ 11.000 m/n. Seña 10 por ciento. Comisión 2 por ciento. Publio C. Massini y Cía. 111

JUDICIAL — CASA CABRERA

En el remate de Gurruchaga y Cía. 2 cuadras 25 varias de Corrientes y 4 de Callao, por orden del señor Juez de 1ª instancia en lo civil doctor Manuel Obarrio, secretaría del doctor Alberto Capdevila, se venderá una casa de material, con 3 piezas, cocina, baño instalado, lavadero cubierto, patio con mosaicos. Una corriente, gas, etc. Al fondo, un galpón, pileta con mosaicos. Una corriente, gas, etc. Venta por orden del señor Juez de 1ª instancia en lo civil doctor Rafael Castillo, secretaría del doctor César Gabriel Escalada. Puede ser revisada por intermedio del depositario judicial don Ignacio del Campillo, Suipacha 1111, quien dará informes. Base $ 11.000 m/n. Seña 10 por ciento. Comisión 2 por ciento. Publio C. Massini y Cía. 111

TINTINA — SANTIAGO del Estero

16.874 hectáreas á 6 pesos m/n. el Oeste de Tintina y 4 más ó menos del este. El Libertador, figura á nombre de Cía. Hacienda y Tierras, en el plano editado por Peña y Lahitte. El F. C. Mitre, construye un ramal de Garza á Tintina pasando cerca de este campo, todo esto es entregando de frente de 1 ó 2 kilómetros, abundante monte chico, según informes de técnicos, varias clases entre duraznillos y palosa en una primera exploración más de 80 por 50 ha. Para ver, dirigirse en la hacienda con el capataz don Gregorio Ramírez, que vive en el campo, y para tratar, en nuestra oficina, Rivadavia 1, de 2 á 5 p. m. Publio C. Massini y Cía. 111

TINTINA — SANTIAGO del Estero

16.874 hectáreas á 6 pesos m/n. el Oeste de Tintina y 4 más ó menos del este. El Libertador, figura á nombre de Cía. Hacienda y Tierras, en el plano editado por Peña y Lahitte. El F. C. Mitre, construye un ramal de Garza á Tintina pasando cerca de este campo, todo esto es entregando de frente de 1 ó 2 kilómetros, abundante monte chico, según informes de técnicos, varias clases entre duraznillos y palosa en una primera exploración más de 80 por 50 ha. Para ver, dirigirse en la hacienda con el capataz don Gregorio Ramírez, que vive en el campo, y para tratar, en nuestra oficina, Rivadavia 1, de 2 á 5 p. m. Publio C. Massini y Cía. 111

GUARDIA ESCOLTA 12.000

hectáreas sobre el límite de Santa Fe, la estación de Santiago del Estero, departamento del General Belgrano (antes 9 de Julio). Mayor extensión de Ferrocarriles y de cercado. Informes quien pueda inmediatamente, hoy ó mañana. Para tratar, dirigirse por carta ó personalmente en la zona en donde se encuentra con negocios en el diario "El Liberal" de Santiago del Estero la fecha de la venta y en donde se acaba de efectuar una venta de 4.995 hectáreas por $ 6.193 por unos vecinos compuesta del señor Andrés Vidal, Cruz Diez y don Pablo Lucero. Para ver, dirigirse en el plano á don Pablo Lucero, Banco Nación, Buenos Aires, ó á don Emilio G. Pinto, domiciliado en el mismo campo, para informes y precios. Venta en la estación Guardia Escolta, F. C. Mitre, ramal de Garza á Tintina. Para ver, dirigirse en el plano

Bacigaluppi y Rúa

MAÑANA

A las 3 en nuestra casa.

MIRA MAR

MIRA MAR

¡La mejor playa del Atlántico! Léanse avisos respectivos.

BACIGALUPPI Y RUA

CASAS

GUARDIA VIEJA 432, 34 *al* 36 entre Bustamante y Billinghurst. Piamante y confortable propiedad de altos, bajos y subsuelo, edificada en un precioso terreno que mide 10 por 38.67 y 38.20 varas en sus costados. Ad corpus. Base 70.000 pesos pudiendo dejarse 50.000 pesos hipoteca. A 8 ojo á un año ó dos de plazo y el excedente al contado. Se compone el piso bajo de: zaguán revestido de mármol, cancel con vidrios biselados, hall, sala con balcones al frente, 5 dormitorios, comedor, pieza de servicio en altos, cocina con economía, baño, cocina y w. c. El piso alto tiene la misma distribución más un escritorio al frente. En el subsuelo, amplio salón con columnas de hierro, pieza de servicio, cocina y w. c., placa de ten, cielos rasos de yeso decorados, vitraux, relojitos metálicos, marquise, umbrales de mármol, patios de mosaicos finos, carpintería de cedro, frente imitación piedra, etc. Cuenta con todos los atractivos y comodidades de los grandes centros, gas, luz eléctrica, cloacas, aguas corrientes, adoquinado al frente, veredas de mosaico, etc. Ubicación sobresaliente á 200 metros de Córdoba, á igual distancia de Corrientes y próximo á Pueyrredón, reunidas de gran significación con eléctrico á todas direcciones y entre un conjunto de edificios de lujo y costosos. Puede rentar 9.000 pesos al año. Visitarse. Hay cuidador. Llave en mano. Datos, avenida de Mayo 672 al 82 — Bacigaluppi y Rúa. Rte. 3.558.
EL DGO. 21 de Julio á las 3. 313

AVD. GUTEMBERG 1315 *entre* Zabala y Esteco. Al pie de las pintorescas barrancas de Belgrano. Terreno con edificio utilizable. Mide 10 por 50 varas. Base. 24 pesos la vara cuadrada que reconoce en hipoteca á 6 meses con opción á un año más y el excedente al contado. La construcción de dos pisos de madera é hierro, se compone de 6 habitaciones, cocina, w. c., pudiendo dejarse subsistente, pues al frente hay espacio para la edificación de una amplia casa moderna. La importancia de la avenida Guttemberg con doble vía de eléctrico y adoquinándose actualmente la avenida Vértiz, de la que sólo dista 200 metros, su proximidad al paseo de las barrancas, á la estación Belgrano con inmejorable servicio de trenes y el tratarse, además, del paraje preferido de este barrio aristocrático, en que la tierra continua valorizándose asombrosamente, bastan para recomendar eficazmente este negocio. Más datos, Avenida de Mayo 672 al 82.—Bacigaluppi y Rúa. R. 3.540.
EL DOMINGO 21 de Julio, á las 4. 315

2 CASAS CENTRALES. EN Avellaneda (F. C. S.) Hornos 523 esquina Mariano Moreno y Belgrano 2901 esquina Hornos. Bases, $ 8 y 20.000, respectivamente á plazos. Después detalles.—Bacigaluppi y Rúa.—Rte. 7549-50.
EL DGO. 28 de Julio, á las 2.30. 314

RIVADAVIA 10249. *7 LOTES* y una casa con frente también á la calle Yerbal entre Dupuy y Echenagucia. Varían las superficies entre 350 á 520 varas cuadradas. Base $ 10 la vic, á largas condiciones plazos. Las medidas son ideales y reclaman la construcción de edificios modernos propios de este populoso barrio, el que cuenta con todos los atractivos y comodidades para satisfacer las mayores exigencias. La avenida Rivadavia es la arteria más importante del municipio, adoquinada en toda su extensión y con doble vía de eléctrico hasta la estación Liniers. Dista 2 cuadras de la avenida Emeladia, por donde en un corto lapso de tiempo funcionará el tranvía del Abasto y á pocos pasos de la estación Liniers, en donde trabajan millares de obreros que dan vida y movimiento comercial á esta rica zona caracterizada como la más importante de la metrópoli. Planos y datos, Avenida de Mayo 672 al 82 — Bacigaluppi y Rúa.—Rte. 3542.
EL DGO. 21 de Julio á las 4. 314

TERRENOS

*MAURE Y GUEVARA. AM-*bas recientemente adoquinadas. Esquina y lote Hindero. Mide la esquina 18x13.60 varas y 16x17.51 el lote Hindero. Base 18 pesos la vara. Basta para elogiar esta sobrebia ubicación el mencionar que se trata de un barrio únicamente poblado, destacándose las cómodas y hermosas construcciones modernas y que se halla á pocos pasos de las avenidas Tellowitz y Forest, á 2 cuadras de la de Colegiales, próxima á Alvarez Thomas y otras arterias de importancia, bien pavimentadas y con vías de eléctrico. Posiciones como esta salen rara vez á la venta. El mejor elogio que podemos hacer acerca de esta ubicación es que la visiten. Planos y datos, Av. de Mayo 672|82.—Bacigaluppi y Rúa.—Rte. 3547.
EL DGO. 21 de Julio á las 4. 314

IDEAL ESQUINA, CALLE Charlone y Av. Chorroarín. Mide 29.91 vs. á Charlone por 15.01 vs. á Chorroarín. Base $ 8 v|c. Ubicación imponderable y de porvenir seguro, rodeada completamente de buena edificación y circundada por arterias importantísimas como las avenidas Tellowitz, Bella Vista, Alvarez Thomas y Pampa, adoquinadas y con eléctrico á todos los rumbos de la capital. La esquina en venta se presta por su posición recomendable y por sus especiales dimensiones para la construcción de una casa de bruto que tendría el éxito asegurado por tratarse de un barrio fabril y de una burguesía acomodadísima. Planos y datos, Av. de Mayo 672|82.—Bacigaluppi y Rúa.—Rte. 3545.
EL DGO. 21 de Julio á las 4. 314

*EN BELGRANO. A 50 VA-*ras de la avenida del Tejar adoquinadísimo, 2 lindos terrenos con frente á las calles Superí y Cuhde, entre la avenida Manuela Pedraza y calle Guayra, lotes 9 y 10, manzana S. y R. que forman parte de la antigua quinta de Chas. Miden 10 por 42.45 y 48.15 vs. Base $ 7.50 la vic, cargando el comprador con 30 mensualidades de $ 60.25 el lote 9 y $ 68.61 el lote 10 y el saldo al contado. Solicitada ubicación y de gran porvenir. A 400 metros del bulevar Crámer con eléctrico y 2 de Belgrano. La edificación que le circunda es compacta, planos y datos, Av. de Mayo 672|82.—Bacigaluppi y Rúa.—Rte. 3548.
EL DGO. 21 de Julio á las 3. 314

*EN FLORESTA — 4 TERRE-*nos, calle Orán entre la Avenida Gaona y calle Dungenecs. Miden 10 por 65 varas cada uno. Base, $ 7 la vara cuadrada, á plazos. Después detalles.—Bacigaluppi y Rúa.—Rte. 3551.
EL DGO. 28 de Julio, á las 3. 314

EN MARTINEZ — 8 LOTES con frente á las calles Mitre, Del Valle, Sarmiento y Fidel López. Base pesos 2.50 la vara cuadrada, sin interés, sus medidas son de 500 varas cuadradas cada lote. Estos terrenos están totalmente rodeados de edificación, lo que equivale á decir que se hallan en el paraje más alto y preferido de esta pintoresca localidad: á 6 cuadras de la gran Avenida Santa Fe (hoy Mairé), adoquinada en toda su extensión hasta el Tigre y con doble vía de eléctricos si que una vez inaugurado dará vida y movimiento á todos los pueblos del Norte, á 2 cuadras de la importante calle Alvear y rodeando á la plaza. Los datos que anteceden bastan y sobran para comprender que se trata de una ubicación verdaderamente excepcional en que la valorización superará los cálculos más optimistas! Condiciones de la venta: 1|3 parte al contado, 1|3 parte á 6 y 1|3 á 12 meses de plazo, sin interés, con pagarés hipotecarios. Datos y planos, á nuestra casa central, Avenida de Mayo 672 y 683.—Bacigaluppi y Rúa. R. 3523.
EL DOMINGO 21 de Julio, á las 2.30 sobre los mismos terrenos. 315

JUDICIAL — EN Necochea, orden del señor juez doctor Roberto Repetto, secretaría del doctor Cornelio J. Vieira, en el juicio Honorio Martirena y otro contra la sucesión de don Fidel J. Balquin, por división de condominio. Una casa con un salón grande de negocio, 1 pieza, cocina, pozo y w. c., calle General Paz entre Colón é Ituzaingó, parte de los solares 349 y 350. Base 2|3 partes de su tasación ó sean 2.000 pesos. Está á una cuadra de la plaza Colón. Río del Quequen Grande y en el punto más alto de la barranca, dominando el Río y la ciudad de Quequen. Quinta 65, el condominio indiviso de 4.800 metros cuadrados, 7 lotes de 10 por 40 y 10x20 varas cada uno, formando una esquina de 50x80 metros, á una cuadra del bulevar Alsina y á 10 del tranvía. Tasado en 2.250 pesos, el todo. Base por la mitad indivisa 750 pesos igual á 37 1|2 cent. cada 75 decímetros cuadrados. En el acto del remate se exigirá el 8 ojo á cuenta del precio y el 2 ojo de nuestra comisión. Más datos, Avenida de Mayo 672|82, Bacigaluppi y Rúa.—Rte. 3541.
EL JUEVES 25 de Julio á las 2 p. m., en nuestro salón de ventas. 314

EN MIRAMAR — EN 36 manzanas sin interés. La mejor esquina del balneario, frente á la avenida Pueyrredón y bulevar Sadousty, manzana E. R. fracción 62, rodeada de 18 propiedades. Mide 29x50 vs. Base $ 8 la vic., único desembolso 8 meses y 2 ojo de comisión en el acto del remate y 8 más á la entrega del título provisional. Escritura inmediata una vez pagas 12 mensualidades. Dista 400 metros de la plaza principal, estación, municipalidad y de todo lo importante en materia comercial. El bar frente á dos avenidas de indiscutible importancia, en magnífica ubicación y la com-

*EN MIRAMAR. — UBICA-*ción solicitada. Dos lotes designados con los números 1 y 2, manzana F, sección 3a. formando esquina. Miden 20 por 50 varas cada uno. Base, pesos 2.50 la vara cuadrada, mitad al contado y saldo á 6 y 12 meses de plazo, interés 6 p. por ciento. Se entregarán á sólo 4 cuadras del bulevar Mar del Plata, á igual distancia de la avenida y plaza Pueyrredón, próximos á la plaza y estación. Los progresos constantes de Miramar y la edificación abundante que en sus inmediaciones existe, hacen innecesario elogiarlos. Datos y planos, Avenida de Mayo 672-82.—Bacigaluppi y Rúa.—Rte. 3539.
EL JUEVES 18 de Julio, á las 3, en nuestra casa central. 17

En SAN ISIDRO

2.500 varas de terreno que forman esquina, Calle Diego Palma y 19 ó sea en la parte más bella de esta aristocrática localidad.

Mañana á las 3

en nuestra casa

BACIGALUPPI Y RUA.

EN SAN ISIDRO—2.450.81 varas cuadradas en un block, que forma parte de los terrenos conocidos por Villa Echavarría, forman la loma más alta de ese pueblo. Ubicación excepcional dada la altura en que se encuentran. Está situada sobre la avenida Diego Palma formando esquina con la calle 19, es decir á 10 cuadras de la estación del ferrocarril Central Argentino. La calle Alsina adoquinada hasta tres cuadras de la avenida de la Tahona, será continuada en breve. El tranvía proyectado para la unión del ferrocarril Central Argentino con el ferrocarril Central Córdoba, pasará por la calle Alsina. Dada la valorización que está tomando esta zona por su gran proximidad á la capital y los rápidos medios de comunicación, creemos que es uno de los mejores negocios que se pueden ofrecer. Base, $ 2.50 la vara cuadrada. Condiciones de venta: El comprador cargará con 21 mensualidades de $ 31.90 cada una y el excedente al contado. Datos y planos á nuestra casa central, Avenida de Mayo 672-82.—Bacigaluppi y Rúa.—Rte. 3526.
EL JUEVES 18 de Julio, á las 3 de la tarde, en nuestra casa central. 17

Informes completos á nuestra casa central ó sucursales, por carta, personalmente ó por teléfono.

BACIGALUPPI Y RUA

SAUL Z. HERRERA

MEJOR QUE JUDICIAL — Sobrida esquina en 2 lotes, al Norte de Floresta. Calle San Nicolás y Molinos, con superficies de 170 x 300 v. c. Base 8 pesos v. c. para bautizar por la base, inmian con edificios, siendo la zona más alta y bien poblada de los alrededores. Dista 2 cuadras de la avenidaGaona y 1 del bulevar Crámer, adoquinado. Más datos, Florida 377 ó sucursal Flores, Rivadavia 7317.—Saúl Z. Herrera. R. 21.
EL DGO. 21 de Julio á las 3.30. 314

CON CEDULAS Y A PLAZOS 1 casa y 2 lotes. En Flores la á saber: Esperanza 712 entre Dumesnes y Vilgerra. Mide 16.17 por 36.96 varas. Base 6.500 pesos incluso 5.000 cédulas argentinas y el excedente 1|2 al contado y 1|2 á 1 año, interés 6 ojo. Edificio de 2 dormitorios, gallinero, monaleos, Jardín, etc. Los 2 lotes, Avenida Bahía Blanca entre Deseado y San Julián. Miden 10 por 45.45 varas cada uno. Base 4.5d pesos v. c. 1|3 al contado y el resto á 6 y 12 meses interés 6 o|o, los terrenos están entre edificios y vía á vía á la fábrica de fósforos la Unión, con luz eléctrica y otras comodidades de ese gran centro. Más datos, Florida 377 ó sucursal Flores, Rivadavia 7317.—Saúl Z. Herrera. R. 26.
EL DGO. 21 de Julio á las 2.30. 314

A PLAZOS Y SIN INTERES A 200 metros de la avenida Provincias Unidas con eléctrico y adoquinado, soberbio terreno. Calle Corvalán entre Tapalqué y Cucio. Mide 9 por 32.62 varas. Base 3 pesos v. c. que se bonan en 50 meses de 18 pesos sin interés y el excedente al contado, paraje muy alto y ensanmente edificado. Más datos, Florida 377 ó sucursal Flores, Rivadavia 7317.—Saúl Z. Herrera. R. 19.
EL DGO. 21 de Julio á las 3. 314

ARTURO DEMARCO

TERRENO AVENIDA SAN Martín entre Donte y Trelles, á una cuadra de Bella Vista con doble vía de tranvía eléctrico al frente, 10 por 54, frente al Norte. Reconoce una deuda de 5.719 $ que se paga en 27 mensualidades, de manera que se compra sin dinero.
EL DOMINGO 21 de Julio, á las 4 de la tarde. Informes, Malpú 131.—A. Demarco. 314

EN 30 MENSUALIDADES — Sin interés. Lindo terreno, Balbastro entre Varela, adoquinada y Pedernera, con tranvía 49 en la esquina, 10 por 54. Base, $ 3.50 la vara.
EL DOMINGO 21 de Julio, á las 2 de la tarde.—A. Demarco. 314

Laudelino Márquez

LA VILLA URQUIZA — 3 notables lotes de terreno, unidos, sobre la avenida Olazábal entre Alvarez Thomas y Miller, de 10 varas por 57 cada uno, cercado en su frente y costados con tejido de alambre, á un paso de las avenidas Triunvirato y Monroe, con los tranvías Lacroze y el número 96, poblaciónde mucho porvenir allí hay aguas corrientes y gas y rodeado de una edificación moderna.
EL DOMINGO 21 de Julio á las 3.30 p. m. los remataré con base de pesos 10 v. c., reconoce una hipoteca por un año de pesos 10.000 al 8 ojo anual. Seña 8 ojo. Comisión 2 ojo. Datos, Florida 239. 316

EN BELGRANO—2 TERRE-nos sobre la calle Sucre entre Donado y Acha ambas con tranvía número 96. Uno mide 10 por 40 y otro 10 por 50, sobre la misma manzana de la avenida Pampa que se está adoquinando.
EL DOMINGO 21 de Julio á las 3 p. m. los remataré en 40 mensualidades, con base de pesos 10 v. c. Seña 2 mensualidades en el acto del remate y 2 más al retirar el título provisional. Comisión 2 o|o. Datos, Florida 239. 316

2 NOTABLES TERRENOS, ubicados, calle Estomba entre Olazábal y Blanco Encalada. Mide 10 varas por 50 cada uno, cercado y vereda, rodeado de una edificación moderna y barrio de mucho porvenir. Es un buen negocio.
EL DOMINGO 21 de Julio á las 4.30 p. m. los remataré con base de 10 pesos v. c. reconoce una hipoteca de 8.000 pesos en conjunto, con plazo de un año con opción á otro, interés 7 ojo anual. Seña 8 o|o. Comisión 2 ojo. Datos, Florida 239.—Laudelino Márquez, U. T. 2612, Avenida. 316

E. Becher

*EN FLORES CASAS CEN-*trales en mensualidades, Avenida Bella Vista esquina Neuquén, con adoquinado y eléctricos, al lado de Gaona á inmediatos á Rivadavia. Base 2.000 pesos al contado y el resto en 126 mensualidades y á plazos, sin interés, como se detalla en el prospecto de venta que puede pedirse á mis oficinas Victoria 577, escritorio número 1.

Edificios modernos de sala, hall, comedor, 2 dormitorios, baño, dependencias, garderías de material y detalles de lujo. Renta pesos 120.

Av. B. Vista	202,	mensualidad,	$ 187.20
Av. B. Vista	211,	mensualidad,	" 187.20
Neuquén	1823,	mensualidad,	" 187.50
Neuquén	1827,	mensualidad,	" 116.55

Oportunidad única para comprar algo bueno y con escaso dinero.
EL DOMINGO 21 de Julio á las 2.30. 313

*VARELA 592 Y DIRECTO-*rio, hermosa casa Luis XV. Base 12.000 pesos, á plazos. Edificio de sala, escritorio, comedor, 2 dormitorios, baño, cocina y servicio, cedro, decorados, celadas, anquinado y aguas corrientes. Datos, Victoria 577, escritorio 1.
EL DOMINGO 21 de Julio á las 2. 313

AV. GAONA Y PAYSANDU 1222 y 1252, dos hermosas casas modernas con 13.000 pesos de hipoteca de los cuales 8.500 pagaderos en 126 mensualidades de pesos 110.50 y 1.500 á 1 año sin interés. Base 3.000 al contado. Edificios en cal, sala, comedor, 3 dormitorios, baño, galerías y dependencias. Pedan folletos informes á Victoria 577, escritorio número 1.
EL DOMINGO 21 de Julio á las 3.30. 313

REMATES SEMANALES EN nuestro amplio local, Corrientes 2791 (edificio del Banco de Italia y Río de la Plata), SABADOS á las 8 de la noche, muebles únicamente. MIERCOLES á las 8 y DOMINGOS á las 2. Hemos hecho, bazar, mercadería en general. Nota.—Anticipamos dinero sobre muebles que nos remitan para su venta en remate.—U. T. 1557, Mitre.—V. S. Vinelli y Hno. v31

ESTA NOCHE

A LAS 8

Tienda
Confecciones
Bazar

*ESTA NOCHE A LAS 8, RE-*mataremos en nuestro salón, Corrientes 2791 (edificio del Banco de Italia y Río de la Plata) un gran surtido de artículos de tienda, bazar, ferretería, bebidas, sombreros, mercerías, etc., como asimismo, una gran cantidad de géneros finos para sastrería, confección en liquidación. Los compradores entregarán en el acto del remate seña á satisfacción y 10 por ciento de nuestra comisión.—V. S. Vinelli y Hno. 19

En VILLARS

71 1|4 manzanas en 80 meses

71 CUARTOS MANZANA EN el progresista pueblo de Villars. No se pierda esta elegante oportunidad de esta importante zona, que dista tan sólo 50 minutos de la capital. Villars es el pueblo de mayor porvenir por su situación topográfica. Es la estación de mayor importancia, de allí salen los ramales para 9 de Julio, Santa Paquita, Nevería y Rosario. En vista del gran negocio que va tomando ese pueblo, se está construyendo el tunel que servirá para Villa Elisa y otros puntos. La compañía de los ferrocarriles de la provincia circulará anunciando esta importante obra que dentro de poco tiempo tendrá en esa estación central en el majestuoso puerto de la capital, por medio de un túnel comunicación corriente por el gobierno, y todo esto contribuye á dar facilidades á los agricultores para transportar sus productos, haciendo de Villars un poderoso centro. Los cuartos de manzana que ofrecemos á un precio de los más bajos que aquí se ofrecen. Única ocasión para las personas que tengan criterio no para hacerse una fortuna, sino para tener con que pasar bien el resto de sus días. Tierra especial que se presta para quintas y para especulación, relativamente en lotes. Toda persona que hubiera dado comienzo que con el ferrocarril de la capital federal extiende á ese nuevo pueblo, se enriquecerían rápidamente, los que no se incorporan varios pueblos que hoy pertenecen á la provincia y cuando se vea el verdadero valor de la tierra, esos 5 ó cada cuarto de manzana en 80 meses, sin interés! 3 meses en el acto del remate y 2 o|o de nuestra comisión, y 2 meses más á recibir el título provisional. Centro de los 10 días se efectuará el remate.
EL DOMINGO 21 de Julio, á las 2, en nuestro amplio salón, Corrientes 2791 (edificio del Banco de Italia y Río de la Plata). Pidan planos á nuestras casas, Corrientes 2791 ó San Martín 284.—V. S. Vinelli y Hno. 311

EN TEMPERLEY

*En TEMPERLEY — La MAG-*nífica esquina Moreno y Suárez, en lotes, á 3 cuadras al O. de esta importante estación, la única que queda sin vender en el barrio, donde aquí bullan los elogios por ser uno de los más valiosos de toda esa pintoresca localidad. Son terrenos que formaban parte de la antigua quinta El Retiro, rodeados de buenas edificaciones, á 2 cuadras de 25 de Mayo, arteria principal y con tranvía, luz eléctrica, gas, aguas corrientes, etc., todo cerca á su frente. Lotes de 480 á 600 varas cada uno. Venta forzosa. Sin base.
EL DOMINGO 21 de Julio á las 3 en los terrenos. Títulos garantidos. Seña 8 o|o. Comisión 2 o|o. Planos á nuestras casas, San Martín 284 ó Corrientes 2791.—V. S. Vinelli y Hno. 312

Francisco Palma

Trasferido por la mudanza para el día 19

*ALMACEN DE COMESTI-*bles y bebidas, calle Ambato núm. 200 esquina á Atuel, detrás del Parque Patricios y á dos cuadras de Montevideo (adoquinada).
EL VIERNES 19 de Julio, á la 1 de la tarde, en punto, remataré todas las existencias en mercaderías generales del ramo, así como instalaciones, muebles y útiles de este negocio. Comisión, 10 por ciento de seña en cada comprador. Datos, en mi oficina La Seguridad, San José 287. v19

Pedro Toresano

*ALMACEN Y BEBIDAS, CA-*lle San Pedrito 202, esquina Provincias Unidas, remataré
HOY MIERCOLES 17 de Julio á las 2 en punto, gran surtido en comestibles como ser: arroz, azúcar, legumbres, fideitos, aceites, bacalao, grasa, aimidón, nueces, fideos, café, chocolate, querosene, cognac, merluza, salmón, langosta, atún, sardinas é infinidad de otras conservas y comestibles, que venderé por lo que den, 800 botellas licores en su mayoría importados, armazones, mostrador estaño y demás útiles del negocio. Comisión 10 o|o. Seña á satisfacción. Más datos, Independencia 1146. v17

*ALMACEN — HOY NO FAL-*tar al remate, 5.000 $ á quemar por lo que dén. Tranvías 42, 48 y 88 en la puerta. 1p

"La Argentina"

Vendido particularmente

*DE LA LIBRERIA Y CIGA-*rrería Montevideo 558, entre Lavalle y Tucumán
EL MIERCOLES 17 de Julio, á la 1 de la tarde, remataré todas las existencias de este bien surtido negocio, por lo que den en el acto. Entre lo que se detalla es el siguiente: cajetillas de los principales marcas, cigarros sueltos y habanos en su mayoría, pipas, boquillas, tabaqueras, cigarreras, fosforeras, encendedores, portamonedas, gran stock en mercaderías generales para fumadores que no se detallan por su gran extensión, como también en las novelas surtidas de todo segundar con especialidad al público que todas las existencias de este negocio son nuevas y de primer orden, todo en instrumentos, mostrador, vidrieras, muebles y para mostrarios, instalación y demás. Rectifico, pateare de negocio y de balances. Se darán ofertas hasta el último momento. Si alguien, pilchicheros. No hace dos meses que está instalado este negocio. Para más datos, á mis escritorios, Sáenz Peña 144 y Méjico 1750. 10 por ciento á cargo del comprador y seña sin excepción.—Ricardo Gajuano. v17

F. P. Bellini & Cía.

Bolívar 120

*SEMANALES — LOS MAR-*TES y SABADOS: plantas; los JUEVES, muebles; los VIERNES, mercaderías varias á las 2 p. m. perm.

J. R. Campos

HOY HOY

*GRAN ALMACEN VICTO-*ria, 701 calle San José, frente al teatro Victoria.
HOY MIERCOLES 17 Julio, á la 1.30 de la tarde, todas las existencias de este acreditado negocio, como detalle en partes: como ser: Preciosas instalaciones, mostradores de 5 metros, cortinas divisorias, vidrieras, bancos, mesas para empacar, dos y cuatro cajones, pertenecientes á pesados, mitad de precio, dos mesas tableros para juegos, 1 caja de fierro, dos máquinas de escribir, 1 sifón de vidrio, 1 balanza, 1 escalera de 3 metros, cortina divisoria

Banco Hipotecario Nacional

25 DE MAYO 245

Los títulos de propiedad de los bienes anunciados en remate por disposición del Banco Hipotecario Nacional, pueden ser examinados en la oficina del Banco antes del remate: verificado éste, no habrá lugar á reclamación. El comprador de una propiedad rematada por el Banco podrá continuar con la hipoteca en las mismas condiciones del contrato hipotecario. La deuda con cédulas se computará en su valor escrito.

Todo comprador al firmar el boleto deberá entregar el 5 por ciento del precio como seña y depositar en la tesorería del Banco el saldo dentro de los diez días de la aprobación del remate. El directorio se reserva la facultad de aprobar ó anular el remate sin lugar á reclamación.

Hasta la víspera del día fijado para la venta podrá el deudor ejecutado obtener la suspensión del remate, mediante el pago de los servicios atrasados intereses penales y gastos. En el día mismo del remate no se admitirá por las oficinas del Banco gestión alguna.

El comprador de una propiedad con pago de la hipoteca á mayor abono deberá pagar al aprobarse el remate el importe anticipado del primer servicio con la correspondiente. Toda hipoteca deberá redondearse en centenas pagando el pico en efectivo. La comisión del martillero es á cargo del comprador.

vénc.

RODOLFO BOLLINI Y CIA.

No Ho 3458 SERIE CEDU

la hipotecaria argentina 8 o/o

EL DOMINGO 21 de Julio de 1912, á las 3.30 p. m. en la misma oportunidad, procederemos al remate de una finca compuesta de tres casas ubicadas la primera formando la esquina de las calles Río de Janeiro número 100 y Verbal número 2 y 4 su edificio consta de un salón para negocio una forma la esquina, 2 piezas baño, cocina, etc. La segunda en la calle Río de Janeiro número 88, con cinco piezas cocina, baño, etc. La tercera calle Verbal número 8 y se compone de tres piezas baño cocina, etc. Molino á viento en la casa Verbal número 8 con cañerías de distribución de agua á las otras dos casas. Edificadas en los lotes designados con los números 16 y 17 cuya ubicación es la siguiente. El lote 16 con frente á la avenida Río de Janeiro entre las de Rivadavia y Verbal y el lote 17 en el ángulo de la esquina formada por la avenida Río de Janeiro y calle Verbal como lotes unidos afectan la forma de un rectángulo irregular y se componen el lote 16 de 7m50 conta de frente al Este por donde linda con la avenida Río de Janeiro, 14m37 cents. en el costado Norte, lindando con el lote 17 y declinados, 10 metros 30 centímetros en el Sur lindando con parte del lote 15 y 8 metros 70 centímetros en su contra frente al Este lindando con parte del lote 18 y el lote 17 mide 14m19 cents. en su frente al Este por donde linda con la avenida Río de Janeiro, 6 metros en la esquina del ángulo de la esquina formada por esta última calle y la de Verbal 17m96 cents. en su otro frente al Sud lindando con dicha calle Verbal 11 metros 10 centímetros en el costado Sud lindando con parte del lote 18 y 14 metros 87 cents. en el costado Sud lindando con el lote 16

Base de venta, 15.000 pesos

El comprador continuará haciendo el servicio de la hipoteca originaria de pesos 14.000 que reconoce la propiedad reducida hoy á 13.682 pesos 360 milésimos y abonará en dinero el exceso sobre esta suma hasta el precio de compra. Aviso iniciado en LA PRENSA el 21 de Junio de 1912.

151

No. Ho. 3159. SERIE CEDU

la hipotecaria argentina 8 o/o

EL DOMINGO 21 de Julio de 1912 á las 3 p. m. en la misma oportunidad procederemos al remate de una finca ubicada en la calle Paseo Colón números 678 y 682 y 86 entre las de Belgrano y Estados Unidos. Su edificio consta de dos negocios etc. tiene en el centro una entrada para carros. Compuesto en conjunto de 28 metros 771 milímetros de frente al Este por 21 metros 65 centímetros de fondo al Oeste ó lo más ó menos que resulte dentro de muros

Base de venta, pesos 31.500

El comprador continuará haciendo el servicio de la hipoteca originaria de pesos 30.000 que reconoce la propiedad, reducida hoy á 29.163 pesos 637 milésimos y abonará en dinero el exceso sobre esta suma hasta el precio de compra. Aviso iniciado en LA PRENSA el 21 de Junio de 1912.

121

No. Ho. 3124 SERIE L. —

EL DOMINGO 21 de Julio de 1912 á las 4 p. m. en la misma propiedad, procederemos á remate de una casa ubicada en la calle San Juan 2650 entre las de Sanvedra y Julio. Consta de 4 piezas un gran galpón de cinc, etc. Compuesto su terreno de cinco varas de frente al Norte por 41m22 cents. de fondo.

Base de venta, 10.500 pesos

El comprador continuará haciendo el servicio de la hipoteca originaria de pesos 10.000 que reconoce la propiedad, reducida hoy á 9.616 pesos 877 milésimos y abonará en dinero el exceso sobre esta suma hasta el precio de compra. Aviso iniciado en LA PRENSA el 21 de Junio de 1912.

121

LA PLATA

MARIANO ARAU

Núm. Hip. 803|3999 SERIE

C. B. A. 5 o/o

EL MARTES 6 de Agosto de 1912, á las 2 de la tarde, en el local de la sucursal, bulevar 51 número 329, procederé á remate de una fracción de campo situada en el partido de Maipú, jurisdicción de esta provincia, la que está señalada como lote número 2, según plano firmado por el agrimensor A. Salva, que se encuentra agregado al expediente, compuesto de una figura de un triángulo y mide 2.731 mts 49 centímetros en el costado N.E., 4.750 metros 10 centímetros en el S. y 4.161 metros en el costado O. todo lo que encierra una superficie de 874 hectáreas, 88 áreas, 13 centiáreas y 56 decímetros cuadrados y limita: N. E. Alberto Silveiro Pardo, al Sur, testamentaria de Isabel de Acevedo y Antonio Vergara, al O. Eduardo Delbalzo y Carmen Vassallo

Base de venta, pesos 88.600

El comprador continuará haciendo el servicio de la hipoteca originaria de pesos 80.000 que reconoce la propiedad reducida hoy á 77.476 pesos, 316 milésimos y abonará en dinero el exceso sobre esta suma hasta el precio de compra. Aviso iniciado en LA PRENSA el 2 de Julio de 1912.

32

C. A. Pettinaroli

(de la firma C. A. Pettinaroli y Cía).

JUDICIAL — PROPIEDAD,

avenida San Pedrito 37 (Flores). A tres y medios metros del boulevar Rivadavia. Casa chica, en terreno que mide 7m80 de frente por 30m82 de fondo. Consta de tres habitaciones al frente, en buen estado, edificada con buen material, dos piezas para servicio, cocina y demás. Tasación, pesos 14.142.85 Base, las tres cuartas partes. Seña 25 por ciento y dos por ciento de comisión.

El DOMINGO 21 de Julio, á las 3 p. m. estando la misma propiedad á la venta por orden del señor Juez de 1a instancia en lo civil, doctor Ladislao F. Padilla, expediente caratulado señora Julia Lavayda Dávila y otras, venta para hijuelas, que tramita por la secretaría del doctor Juan Carlos Fox, donde podrán revisarse los títulos. Más informes, Palacio de Justicia, 6o. piso, ó en mis oficinas, Chacabuco 19.—C. A. Pettinaroli.

313

JUDICIAL — PROPIEDAD,

Coronel Falcón 1671 (Flores), buena casa habitación, edificada en terreno que mide 8 mts. 50 de frente por 43mts. de fondo. Su edificio consta de 5 piezas, baño, una pieza para depósito, una de madera, cocina, w. c., con patios y fondo todo en buen estado y construcción en cal. Tasación, $ 38.250.70 moneda nacional. Base de venta, dos terceras partes, pesos 25.583.12 moneda nacional. Reconoce una hipoteca de 5.000 pesos argentinos. Seña, 5 o/o, sin excepción y once pesos de comisión.

El DOMINGO 21 de Julio, á las 4 p. m., en la misma propiedad, procederé á la venta por orden del señor Juez de 1a instancia en lo civil, doctor Ladislao F. Padilla, expediente caratulado señora Julia Lavayda Dávila y otras, venta para hijuelas, que tramita por la secretaría del doctor Juan Carlos Fox, donde podrán revisarse los títulos. Más informes, Palacio de Justicia, 6o. piso, ó en mis oficinas Chacabuco 19.—C. A. Pettinaroli.

313

Tomás F. Blanco

San Martín 32 ó Rivadavia 5364, U. T. 4570 Avenida

CHACABUCO Y GARAY AL

lado de esta esquina. Un lote ideal de notables dimensiones con más 8 varas de frente por 40 de fondo, término medio, medidas ventajosas para cualquier construcción, calle bien afirmada, pegado por el colegio, cómodo pago en pequeñas mensualidades, se entregan á dos cuadras de la estación y plaza Constitución, para casa de negocios, hotel ó apartir, situado donde la propiedad produce renta segura. Tomás Tomás F. Blanco.

El DGO. 21 de Julio, á las 3 p. m. en el mismo terreno.

311 —

EN LA FLORESTA, AMPLIO

terreno á plazos, Ramón L. Falcón al diagonal Arregui, frente sur. Base 8 $ c. c., mide 14 varas por 41 varas. Entre edificios, á una cuadra al Sur de estación, con medio mil de tranvía, para una casa de renta, ó para vivienda. Condición de pago: 2 12.42 el día 28 de Septiembre y otra cuota igual el 25 de Marzo 1913, sin interés, con poco dinero se compra. Datos Tomás F. Blanco.

EL DGO. 21 de Julio á las 3 p. m. 311

A PLAZOS, MAGNIFICO lo

reno, calle chica, entre Avenida Avellaneda y San Eduardo. Base 12 $ c. c. Mide 11 varas 50 por 51 varas, con adoquinado pago, entre valiosas construcciones y tranvía á 50 varas y á dos cuadras de la plaza é iglesia. Reconoce una hipoteca de 7.000 $ al 10 0/0 que vence el 12 de Febrero de 1913, que cargará el comprador, el excedente al contado. Datos Tomás F. Blanco.

EL DGO. 21 de Julio á las 3 p. m. 311

Guerrico & Williams

CASAS

BUENA PROPIEDAD —

Uruguay 255, entre Humahuaca y Garay la Vieja, adquiriendo pago al frente, á 1 1|2 cuadras de Corrientes, barrio de la chica Costa de casa, comedor, 3 dormitorios, pieza servicio, cuarto baño, cocina, 2 patios. Radio frente con propietarios en terreno de 9.50 por 35 varas. Base $ 9.500, de los cuales pesos 12.626,26 el 25 de Abril de 1913 y el excedente sobre 5 anual y mitad á un año, con 8 o/o de interés y garantía hipotecaria. Títulos perfectos.

EL DOMINGO 21 de Julio, á las 2 p. m. en la propiedad, que por de pronto indican las carteles, de 8.50 á 9.50 Seña 8 o/o. Comisión 2 o/o. Informes á su misma casa, Bmé. Mitre 530.—Guerrico y Williams. 111

JUDICIAL EN INGENIERO

White, Bahía Blanca á 8 cuadras de la estación, 1 manzana dividida en 4 lotes.

EL MIERCOLES 24 de Julio á las 3 p. m. en nuestra casa, B. Mitre 530, de acuerdo al artículo

EDICTO JUDICIAL

Por disposición del señor Juez de primera instancia de la capital, de la tercera

Avenidas del CAMPO

(á adoquinarse) y del COLEGIO

La más linda fracción del Oeste

SOBRE EL SUBTERRANEO DE LACROZE

94 LOTES DE TODAS DIMENSIONES

PLANO DE UBICACION

Lo marcado en negro es la fracción en venta

EL SABADO 20 DE JULIO

A las 3 p. m.

En nuestra casa, Bmé. MITRE 530

DONDE PUEDEN PEDIR PLANOS DETALLADOS

GUERRICO & WILLIAMS

94 LOTES EN AVENIDAS del Campo (á adoquinarse) y del Colegio y calles Manuela Pedraza, Lavalle y Girardot. Los mejores terrenos del centro de la capital casi rodeados con fracciones adquiridas por la empresa Lacroze para estación terminal de un servicio subterráneo, cuya construcción empezará en breve, y tendrá estos lotes una vez terminado á sólo 15 minutos de la plaza de Mayo. Actualmente es en el barrio más favorecido por servicios de tranvías á todas direcciones, pasan al frente los números 88, 84, 95 y Lacroze, y el próximo á inaugurarse á Camilo de Mayo, á 2 cuadras por Triunvirato ó 36, de modo que estos terrenos se convertirán de inmediato con pavimento, cordón de cuneta, agua corriente con pozos surtidores, energía eléctrica, gas, alcantarillas, aceras, arbolado, con frente á calles Triunvirato, Pedraza, Lavalle, Girardot, Manuela Pedraza, Av. Lacroze, Av. Triunvirato, Av. La Urquiza, San Martín. Son muy ventajosos para edificar, sin base á tanto la vara cuadrada en 60 mensualidades sin interés exigiéndose sólo 1 mensualidad y 2 o/o de comisión en el acto del remate y 2 mensualidades dentro de los 8 días al entregarse las libretas. Posesión inmediata. Escritura á los 12 meses del remate por escribanos S. y M. Quintegui. Títulos perfectos

EL SABADO 20 de Julio á las 3 p. m. en nuestra casa B. Mitre 530, donde hacen pedir planos detallados. Solicitamos encarecidamente una visita previa á los terrenos para darse cuenta de la excepcional importancia del barrio y del enorme porvenir que le espera.—Guerrico y Williams.

JUDICIAL, CON RETASA

Terreno en Mataderos y 1 carro viejo, calle Lobos entre Olden y Larrazábal terreno formado por lotes señalados en el plano especial con números 710, 710, 710 y 710, compuesto de 32 metros 1356|33 de frente por 30 metros 1224|021 de fondo ó sea una superficie de 616 metros cuadrados 1356,36 c. c. Base pesos 2.275 cada lote cincuenta. Títulos á la orden para ser inscriptos en la Escribanía ante el señor Carlos Heliane Molina 8 o/o como seña y parte de precio y 2 o/o de nuestra comisión 1 carro viejo con base de 50 pesos al contado. Comisión 10 o/o.

EL MIERCOLES 24 de Julio á las 3 p. m. en nuestra casa, B. Mitre 530 Orden del señor juez doctor Aurelio Pino Gigena, secretaría del doctor Fermín Alsina en los autos testamentarios de don Félix Nazar.—Guerrico y Williams. 39

EN NECOCHEA, A PLAZOS

sin interés, 2 manzanas en 8 lotes de cuarto de manzana, en chacra 77. Terrenos de porvenir, sin médanos, á 6 cuadras de mar y muy inmediatos á Las Grutas. Radio donde se prolongará el tranvía eléctrico en construcción. Con el puerto, cuyas obras están muy adelantadas y su esplendida playa balnearia, Necochea adquirirá en poco tiempo enorme desarrollo. Base 20 pesos la vara cuadrada, cuarta parte por contado y el resto en 5 cuotas á 6, 12 y 18 meses sin interés. Escrituras por el señor Ramón Pasel. Títulos perfectos.

EL MIERCOLES 17 de Julio á las 3 p. m en nuestra casa, B. Mitre 530, donde pueden pedir planos. Seña 8 pesos. Comisión 2 o/o.—Guerrico y Williams. 39

PRECIOSA CASA-HABITA-

ción estilo chalet, Costa Rica 277, con contrafrente á Alvarez 1715 casi esquina Gaona, con adoquinado pago en los dos frentes. Muy lindo barrio, lleno de modernos departamentos á un paso de los bosques de Palermo. Las líneas del Anden-Tres Arroyos y de Lacroze, pronto en comunicación con el barrio con toda la ciudad. Moderna edificación, sumamente higiénica, lleno de aire y luz, levantado con materiales de primer orden, muy bien distribuido, tiene cocina corriente y económica, comedor, antecomedor, 3 dormitorios, 2 cuartos baño, 3 puertas vidrieras, living, galería para servicio, con depósito, baño, servicio cocina, carbonera, lavandero. Corre pieza con otra pieza, entrada independiente para servicio por Costa Rica y por Alvarez la varias de frente á Costa Rica y 30 de fondo. Precio $ 35.000, de los cuales $ 22.000 en cédulas nacionales 5 y el excedente tercera parte al contado y el resto en 2 cuotas á 1, 2 y 3 años, con 7 o/o de interés anual.

EL DOMINGO 21 de Julio, á las 3.30 p. m., en la propiedad, que puede visitarse todos los días de 10 á 11 y de 3 á 5, donde pueden pedir planos. Seña 8 o/o. Solicitamos prospectos con fotografía á nuestra casa, Bmé. Mitre 530.—Guerrico y Williams. 314

EN NECOCHEA, A PLAZOS

sin interés, 2 manzanas en 8 lotes de cuarto de manzana, en chacra 77. Terrenos de porvenir, sin médanos, á 6 cuadras de mar y muy inmediatos á Las Grutas. Radio donde se prolongará el tranvía eléctrico en construcción. Con el puerto, cuyas obras están muy adelantadas y su esplendida playa balnearia, Necochea adquirirá en poco tiempo enorme desarrollo. Base 20 pesos la vara cuadrada, cuarta parte por contado y el resto en 5 cuotas á 6, 12 y 18 meses sin interés. Escrituras por el señor Ramón Pasel. Títulos perfectos.

EL MIERCOLES 17 de Julio á las 3 p m en nuestra casa, B. Mitre 530, donde pueden pedir planos. Seña 8 pesos. Comisión 2 o/o.—Guerrico y Williams. 39

PRECIOSA CASA-HABITA-

ción estilo chalet, Costa Rica 277, con contrafrente á Alvarez 1715 casi esquina Gaona, con adoquinado pago en los dos frentes. Muy lindo barrio, lleno de modernos departamentos á un paso de los bosques de Palermo. Las líneas del Anden-Tres Arroyos y de Lacroze, pronto en comunicación con el barrio con toda la ciudad. Moderna edificación, sumamente higiénica, lleno de aire y luz, levantado con materiales de primer orden, muy bien distribuido, tiene cocina corriente y económica, comedor, antecomedor, 3 dormitorios, 2 cuartos baño, 3 puertas vidrieras, living, galería para servicio, con depósito, baño, servicio cocina, carbonera, lavandero. Corre pieza con otra pieza, entrada independiente para servicio por Costa Rica y por Alvarez la varias de frente á Costa Rica y 30 de fondo. Precio $ 35.000, de los cuales $ 22.000 en cédulas nacionales 5 y el excedente tercera parte al contado y el resto en 2 cuotas á 1, 2 y 3 años, con 7 o/o de interés anual.

EL DOMINGO 21 de Julio, á las 3.30 p. m., en la propiedad, que puede visitarse todos los días de 10 á 11 y de 3 á 5, donde pueden pedir planos. Seña 8 o/o. Solicitamos prospectos con fotografía á nuestra casa, Bmé. Mitre 530.—Guerrico y Williams. 314

JUDICIAL — PROPIEDAD

en gran terreno y otro terreno contiguo, en Barracas al Norte, con adoquinado pago al frente, á pocas varas de la estación del ferrocarril Sud y de las tranvías eléctricos del Sud, que pasan por Puentecito, á 2 cuadras de Vieytes, por donde pasa el Anglo-Argentino y á 4 cuadras del puente Santa Adelaida 1105, entre Villarino y Puentecito. Edificio antiguo, con 6 habitaciones de material y varias de madera, cocina y aguas corrientes, en terreno de 17 por 97 varas. Base $ 26.666.66. Santa Adelaida 1101, lindando con la anterior,

EN
MAR del PLATA
Square Colón
Base $ 45 m. vara, á plazos
HOY á las 3
En Bmé. Mitre 530
GUERRICO & WILLIAMS

EN MAR DEL PLATA, BU-

enos Aires, con frente á la Avenida del Boulevard Marítimo, con vistas al mar, por lotes de 8.66 varas de frente por 30 de fondo, precios de $ 1.000 á $ 1.200 m|n. la vara, según ubicación, pagando $ 100 m|n. de contado y el saldo en cuotas mensuales de $ 10 m|n. sin interés. Estos terrenos están ubicados en la parte más alta de la playa Grande y á 10 cuadras de la estación del Ferrocarril de Mar del Plata, con tranvías en las mismas puertas y muy cerca del hotel Bristol, Palace, Grand Hotel, Hotel Splendid, Hotel Provincial, Hotel Colón, Hotel Bristol, Hotel Continental, Hotel Nogaro, Hotel Comercio

RISSO PATRON & Cía

CASA FUNDADA EN 1879

537—B. MITRE—537

HOY

A las 3

JUDICIAL

Campo en Gral. Villegas

3207 HECTÁREAS

divididas en 18 potreros

BASE $ 93.32 hect.

Con poblaciones, alfalfares y agua potable. Ver aviso respectivo.

CASAS

MANSION DE LUJO — Pichincha 1527. En el punto mater del Sur donde la edificación y el progreso cimenta su poderío. Sobre el arsenal de Guerra, en cuyos terrenos se abrirán en breve los grandes paseos y jardines que lo transformarán en el Hyde Park de esta metrópoli. Consta su flamante y moderno edificio de sala, gran vestíbulo, comedor, 5 dormitorios, pieza de costura, 3 cuartos más en altos, cocina con economía y cuarto de baño ambos con instalaciones completas y revestidos de mayólicas blancas, despensa y servicio además de una gran pileta. Ostentando 3 amplios patios con mosaicos, siendo sus pisos de pino tea, los cielos rasos de cemento armado, decorados toda la carpintería de cedro, celosías de hierro, zaguán con zócalo de mármol y hermosa puerta cancel de cedro y cristales. Además de instalaciones de gas y luz eléctrica, tiene aguas corrientes y cloacas. En fin cuanto la exigencia y el "savoir vivre" reclama; está condensado en esta lujosa mansión que aun no ha sido habitada y que además de su moderna construcción puede decirse que está engastada en un marco ideal de adelanto. Mide 10 por 46.50. Base $ 85.000. En las siguientes condiciones: 1|2 al contado y la otra 1|2 á 1 año de plazo con el interés del 8 o|o. Visiteso. Más informes, B. Mitre 537.—RISSO PATRON y Cía.

EL DGO. 21 de Julio á las 3. j14

CASA DE RENTA DE ALtos y bajos. Tacuarí 1060 y 62. A 2 cuadras de las avs. Montes de Oca y Martín García ó sea en lo más valioso y solicitado del Sur. Componen su edificio elegantemente construído. La planta baja que consta de sala con balcones, zaguán con mayólicas extranjeras, 2 dormitorios, comedor con sótano revocado, cocina, baño con instalaciones y pieza de servicio. La planta alta: zaguán con mayólicas y escalera de mármol, vestíbulo con vidrios ingleses, sala, escritorio, 2 dormitorios, baño con azulejos, cocina, pieza de servicio y una gran terraza. Completan su excelente distribución cielos rasos de yeso decrados, carpintería de cedro, celosías de hierro, galerías de vidrio, cristales biselados, puerta de zaguán de cedro, con rejilla de hierro todo nuevo y respondiendo á las exigencias de su ubicación. Tiene además instalación de gas, cloacas y aguas corrientes, adoquinado al frente y con innumerables eléctricos en todas direcciones. Base pesos 30.000 en las siguientes condiciones de pago: 1|3 parte al contado y el resto en cuotas anuales con el interés del 7 1|2 o|o. Dada las facilidades de pago y sus inmejorables condiciones de casa para renta representa para el comprador la segura realización de un buen negocio. Más informes, RISSO PATRON y Cía.

EL DGO. 21 de Julio á las 4. j14

CASA BIEN UBICADA AL Norte, Laprida 1288, á un paso de Charcas y en el centro beneficiado por las grandes avs. Santa Fe, Córdoba y Pueyrredón. Mide 10 por 46. Base $ 30.000. A plazos. Su edificio hace un frente moderno y consta de sala, 4 dormitorios, comedor que cuadra sus patios, 2 piezas bajas y 2 más en altos con escalera interna de cedro, baño con w. c., cocina, etc., sus pisos son de tea recién construídos, carpintería y celosías de cedro, mosaicos, mármoles y todos los detalles de comodidad y buen gusto. Tiene además aguas y árboles frutales, instalación de gas, cloacas y aguas corrientes. Lista para producir alta renta que está en relación con el gran barrio en que está situada y las ventajas que la aforan. Más informes, B. Mitre 537.—RISSO PATRON y Cía.

EL DGO. 21 de Julio á las 4. j14

CASA CON 8 HABITACIOnes, Cabrera 4922. Encuadrada en las avs. Rivera, Canning y Serrano, donde se efectúan las ferias francas. Con grandes comodidades. Base pesos 14.000. Después detalles. B. Mitre 537. — RISSO PATRON y Cía.

EL DGO. 28 de Julio á las 2.30. j14

2 CASAS PARA NEGOCIO Y familia. Camargo esquina Fries 103 al 06 y Camargo 1325. A pocos metros del Gran Parque Centenario, que beneficia y da valor á todo ese gran barrio. Con tranvías en todas direcciones, adoquinado nuevo y teniendo como arterias de adiance para el progreso y adelanto las avs. Chubut, Triunvirato y Canning. La una con edificio moderno compuesto de salón de negocio, frentiendo, pieza baja y 2 en altos, cocina, excusado, etc. Con un contrato que vence el 1o. de Enero de 1915 á razón de 120 pesos mensuales. La 2a. ó sea Camargo 1223 consta de 2 piezas bajas y 1 en altos, cocina, excusado. Ambas con patios de mosaicos y en condiciones de servir de base á un buen y lucrativo negocio. Base pesos 11.000 y $ 6.000 respectivamente. A plazos. Más informes, RISSO PATRON y Cía.

EL DGO. 21 de Julio á las 3. j14

CASA SOBRE LA AVENIDA Rivera, Malabia 1028. A un paso de la gran arteria del Oeste, av. Canning y beneficiada por las importantes avs. Triunvirato y Rivera. Rodeada de tranvías y establecimientos industriales. Bancos y colegios. En donde se afianza el valor de la propiedad y donde se efectúan mejoras día á día. Edificio de 3 piezas, cocina y excusado en un terreno amplio como para levantar una hermosa vivienda. Tiene adoquinado, vereda, etc. Mide 10 por 27. Base pesos 8.000 inclusive una hipoteca de 7.000 pesos al 8 o|o y con vencimiento el 15 de Enero de 1914 con la que cargará el comprador. Más informes, B. Mitre 537. — RISSO PATRON y Cía.

EL DGO. 21 de Julio á las 3. j14

6 CASAS MODERNAS PARA renta.—En un grupo, Canning y Guayanas. En un barrio de positiva valorización. A pocos metros de la gran Av. Rivera y sobre la no menos importante Canning, con tranvías á su frente y en todas direcciones. Rodeada de establecimientos nacionales é industriales. Con un frente á Canning de 17.50 y 22.80 á Guayanas. Base, $ 60.000 inclusive $2.000 cédulas argentinas. Construcción moderna, de hermoso frente y distribuídas en la siguiente forma: La casa Canning 1186 (altos), escalera de mármol, sala, vestíbulo y comedor á la calle con balcones, 2 dormitorios, pieza de costura, cuarto de baño y cocina. Canning 1188 (bajos), salón de negocio al frente, 2 dormitorios, 1 pieza en alto, w. c., ornamentos, mostradores y vidrieras. Canning 1184 (altos), sala, vestíbulo con vidrios de colores, comedor, 2 dormitorios todos á la calle, con balcones corridos, baño con w. c., pieza servicio, cocina, etc. Canning 1190|1200 (bajos) esq. Guayanas. Gran salón de negocio, 2 dormitorios, cocina y w. c. Guayanas 414 (bajos), sala, vestíbulo y comedor á la calle con balcones, 3 dormitorios, pieza de altos, otra de baño, w. c., puerta cancel con cristales, etc. Guayanas 412 (altos), con escalera de mármol, más amplia para con la misma distribución, balcones corridos á la calle. Todas sus piezas empapeladas, patios de mosaicos, celosías y carpintería de cedro, con vidrios, cristales y mármoles, además de instalaciones de gas y luz eléctrica. Lista para producir elevada renta y en condiciones de fácil alquilar. Más datos, B. Mitre 537.—RISSO PATRON y Cía.

EL DGO. 22 de Julio á las 2. j17

TERRENOS

JUDICIAL — GRAN ISLA en el Riachuelo, con un chalet estilo norteamericano, que cuenta: 15 piezas, vestíbulo, sótanos, talleres mecánicos y de carpintería, molino, gallineros, embarcaderos con galpón y propiedad de detalles que han costado 15.000 pesos, cuya ubicación y área se expresa en el siguiente

EDICTO JUDICIAL

Por disposición del señor juez de 1a. instancia en lo civil de la Capital de la República, doctor Julio V. Peña, se hace saber por un día en los mismos por data [illegible] Comercial de Villar contra don Enrique Julio Clerget, sobre cobro ejecutivo de pesos, se ha nombrado á los martilleros señores Risso-Patrón y Cía., para que el día que ellos designen, procedan á vender en remate público un terreno con todo lo en él, edificado, plantado y adherido al suelo, ubicado en la sección quinta de las islas del Paraná de la provincia de Buenos Aires, parte de la isla denominada del Barradero, señalada en el plano con el número 37, el que se compone de una superficie total de 67 hectáreas, 72 áreas y 95 centiáreas, y linda por el Noroeste con el rancho Pintos, por el Sudeste y Sudoeste con el arroyo Piedras, y por el Noroeste con los lotes 38 y 39 ¡tomando como base para la venta la suma de 20.000 pesos moneda nacional, quedando autorizados los martilleros á cobrar el 8 o|o de seña á cuenta del precio de compra y el 2 o|o de comisión. Buenos Aires, Junio 28 de 1912.—Nicanor T. Valenzuela. El remate se realizará en nuestro salón de ventas de la capital federal, calle Bartolomé Mitre número 537.—RISSO-PATRON y Cía.

EL MARTES 23 de Julio, á las 3. j7

CAMPOS

JUDICIAL. — DE 3.207 hectáreas de campo en el partido de General Villegas (Pcia. de Bs. Aires). Base, 2|3 de su tasación $ 93.32 la hec. Venta por orden del señor Juez de 1a. instancia doctor Padilla, secretaría del doctor Luna Valdés, en el juicio seguido por don Pedro Gandulfo contra Florencio Ormaechea y otro. El campo mencionado es de muy buena calidad y apto para la agricultura y ganadería, sus pastos dominantes son gramíneos, cola de zorro y abundante trébol de olor, debiéndose mucho para alfalfares, existiendo 200 hectáreas sembradas, con agua á 2 y 4 metros en algunos puntos. La estancia principal consta de 2 cuerpos de edificio de material con 4 piezas y galerías, un galpón de 300 mts. c. de hierro galvanizado, otro galpón pequeño y molino de viento que alimenta un tanque australiano. Existen varias poblaciones de adobe con 5 jugueles de agua dulce. Está cercado con alambre de 6 hilos postes de ñandubay, varillas de madera dura, en buen estado. Dividido en 18 potreros de dimensiones varias. Linda con la línea divisoria entre las Pcias. de Buenos Aires y Stn. Fe con los lotes 54, 55 y 56 de la colonia Savoia con los lotes 64 61, 78 y 79, de la misma colonia y don Manuel Cadret, por el N con la pcia. de Santa Fe, por el Oeste con el señor Coradas, con las chacras 51, 52 y 53 de don Bernardo Kilmurry y otros. A pesar de ser 2 fracciones, la venta se efectuará en un solo lote. Por orden del juzgado se exigirá el 8 o|o de seña y 2 o|o de comisión. El remate tendrá lugar en esta capital, en nuestro salón de ventas, B. Mitre 537.—RISSO-PATRON & Cía.

EL MIERCOLES 17 de Julio, á las 3. j3

GRAN ISLA EN BARADERO 2.025 hectáreas de fértil tierra, con frente al río Paraná. A 30 cuadras del pueblo Baradero. Compuesta por los lotes 155, 156, 159, 160, 163, 161, 165, y 189. Lindando todos con el rancho Romero, algunos con el arroyo La Tapera y con las reservas fiscales. Lo más alto y que ha resistido las inundaciones. Todo con ricos pastos y apta para cualquier cultivo y con seguridades tal de adelante que al realizar la operación de venta no dudamos que plasmamos el deseo de muchos de adquirir cercana á esta capital una tierra de belleza y porvenir innegable con el doble encanto de ser isla y dar frente al pintoresco Paraná. Base 36 pesos la hectárea. Pagadero 1|2 al contado y el resto en 2 cuotas iguales á 12 y 18 meses de plazo. Datos y planos en nuestro salón de ventas donde se efectuará el remate. B. Mitre 537.—RISSO PATRON y Cía.

EL MARTES 23 de Julio á las 3 p. m. j18

En G.ral Rodriguez

36.660 v. c. en block

A 4 cuadras de la estación. Base 30 cts v. c., 1|2 á 1 año de plazo, sin interés. En nuestro salón, Bmé. Mitre 537.

Risso-Patrón y Cía.

EN GENERAL RODRIGUEZ (F. C. O.)—Espléndida fracción de tierra de 30.660 v. c., á 200 mts. del adoquinado y á 4 cuadras de la estación. En un lugar beneficiado por todas las mejoras que aporta la habilitación que en breve se hará de los eléctricos á Luján y donde las edificaciones constituyen verdaderos blocks de progreso y actividad industrial. La fracción en venta abarca parte de las manzanas 3, 4 y 8 con frentes á las calles 3, 21, 22, 23, 1 y 2, las que han sido abiertas dentro de las líneas municipales. Por su cercanía á la estación del Once (65 minutos de ferrocarril) y por las condiciones propias de cada uno de los lotes cimentan una seguridad de adelanto tan innegable como inmediato sobre todo cuando para ello prestan su cooperación las autoridades edilicias y los diferentes pobladores de la región. Base, $ 6.10 la v. c. pagadero mitad al contado y mitad á un año de plazo sin interés. Recomendamos visitar estos terrenos con la seguridad de que en esta fracción hallarán margen para un excelente negocio. Por más datos y planos, en nuestro salón de ventas, donde se efectuará el remate, B. Mitre 537.—RISSO-PATRON y Cía.

EL MIERCOLES 17 de Julio, á las 3. j3

HACIENDAS

JUDICIAL DE HACIENDA vacuna, lanar, yeguarizo, muebles, útiles y enseres de la sucesión de Fermina A. de Gangoitti. En LA MADRID, á tres leguas del pueblo, estancia Santa Clara, 378 vacas, 1.544 ovejas, muebles, útiles y enseres. Venta por orden del señor juez de primera instancia, doctor Fernández Blanco, secretaría Bruzá, en los autos sucesorios de doña Fermina A. de Gangoitti. Venta al contado. Comisión 4 o|o en haciendas y 6 o|o en muebles y útiles, entregándose después del remate que tendrá lugar en el mismo establecimiento.—RISSO-PATRON y Cía.

EL VIERNES 19 de Julio á las 12 m. j17

Nota — En todas las ventas exigiremos del comprador el 8 o|o de seña y el 2 o|o de comisión. (sin excepción).

RISSO-PATRON & Cía.

Pedro Basso

JUDICIAL — EL DOMINGO 21 de Julio á las 2 p. m. Por orden del señor juez de lo civil doctor don Arturo Bebor y como perteneciente á la sucesión de doña Isabel Manuela Medina de Segovia, la finca calle de Directorio 2258 (antes 1360) entre las de Ferrocarril (hoy Coronel Esteban Bonorino) y Membrillar, de 10 metros 20 centímetros de frente por 35 metros 7 centímetros de fondo al Sur y su edificio se compone de sala, escritorio y zaguán intermedio sobre el frente á la calle, 2 habitaciones, 1 cuartito de madera, cocina, w. c., y pozo de balde, techos de zinc, puerta de pino, pisos de madera. La casita techo de teja. Base de venta pesos 11.333.33. Seña 8 o|o y 2 o|o de comisión. Datos, secretaría del doctor don Carlos F. Goyena, 60, piso tribunales, donde tramitan los autos ó al martillero Arenales 1053. U. T. 1022. j8

Guillet y de la Canal

Mercedes (San Luis)

EN MERCEDES (SAN LUIS) La Granja que fué de los señores Minvielle Hnos., y Cía., ubicada á 11 cuadras de la estación de Villa Mercedes. Estación que como se sabe, responde á las 4 líneas férreas que concurren á ella y hacen de esa ciudad uno de los puntos más importantes del comercio de la República. Esta finca está formada por 420 hectáreas con derecho á riego, aunque sólo se ha solicitado y acordado para 200 hectáreas. Para el resto bastará formular la solicitud de orden para que tenga riego en su totalidad; sobra agua. Creemos inútil recomendar las condiciones de esta tierra magnífica, pues los alfalfares que la cubren con sus rendimientos insuperables son la mejor prueba de su bondad. Allí todo se produce admirablemente; es tierra tan buena para alfalfa como para viña, árboles frutales y hortalizas. Esta tierra se ofrece en venta dividida en fracciones de 1, 2, 4, 8 y 16 hectáreas, es decir, que quien quiera ser dueño de una fracción grande ó chica puede obtenerla fácilmente. La tierra con riego produce siempre y produce sin contratiempos y es así una garantía de bienestar para quien la explote. El ferrocarril tiene sus vertientes á uno y medio metros, de manera que la alfalfa no necesita de riego; se produce lo mismo sin él.

EL DOMINGO 21 de Julio, á las 2 p. m., remataremos por orden terminante de su dueño en Mercedes (San Luis), en la confitería Sportman esta magnífica finca en lotes, de acuerdo con el plano que al margen figura en las siguientes condiciones: sin base, por lo que resulte con orden terminante de vender. Condiciones de pago: 10 o|o como seña en el acto del remate, más el 2 o|o de nuestra comisión á cargo del comprador; el 40 o|o al escriturar dentro de los 20 días de la fecha del remate y el 50 o|o restante á uno ó dos años de plazo con pagarés hipotecarios y el 7 o|o de interés anual. De este 50 o|o se le descontará al comprador el valor que el Banco Hipotecario adjudique al terreno que compre, una vez hecha la división de la actual deuda hipotecaria que graya á toda la propiedad, con cuya deuda continuará el comprador. A cada hectárea de esta propiedad le corresponde en la fecha una deuda de 50 pesos más ó menos, en cédulas F. C., que fueron á oro en su origen y que hoy convertidas se hacen sus servicios en moneda nacional. Las escrituras se extenderán en Mercedes (San Luis) por ante el escribano señor Taboada Mora, y en Buenos Aires por ante el escribano señor Andrés Ordoqui. Avenida de Mayo 624. Por más datos, planos, solicitarlos en nuestros escritorios: Buenos Aires, Salta 109; Buenos Aires, Esperanza, F. C. C. F. San Rafael. Mendoza.—Guillet y de la Canal, Mercedes (San Luis). v28

Arturo Barros y Cía.

Mañana

VILLA DEVOTO

EN VILLA DEVOTO SOBRE las avenidas Sáenz América y 3 Cruces, 8265 varas cuadradas en un block. Tierra espléndida, bien ubicada, á sólo varas de la Parada 3 Cruces del tranvía Lacroze y calle en medio con el Parque del Oeste y Parque de Agronomía. La subdivisión de esta fracción en lotes garantiza sin temores el poder triplicar el capital que se invierta. Base $ 5 v. c. Reconoce una hipoteca de 20.000 pesos con vencimiento al 13 de Marzo de 1913, con 8 o|o de interés con la que cargará el comprador y el excedente 1|2 al contado y 1|2 á 6 meses con pagarés hipotecarios.

EL JUEVES 18 de Julio á las 3 p. m. en nuestro salón de ventas. Seña 8 o|o. Comisión 2 o|o. Más informes, 50 San Martín.—Arturo Barros y Cía. j13

Mañana

Parque de los Patricios

*PARQUE DE LOS PATRI*cios. A sólo 6 cuadras de este importantísimo paseo. 2 lindos lotes de terreno, calle Ella entre Santa Rosalía y General Iriarte, manzana B, lotas 1 y 2, que miden, uno 10 varas de frente por 66.45 de fondo y el otro 10 varas de frente por 57.45 de fondo. Base 3 pesos la vara cuadrada pagaderos al contado.

EL JUEVES 18 de Julio á las 3 p. m. en nuestro salón de ventas, San Martín 50. Títulos perfectos. Seña 8 o|o. Comisión 2 por ciento. Informes, San Martín 50.—Arturo Barros y Cía. j13

RIVADAVIA

v17

RIVADAVIA entre la avenida Olivera y S. Carrera. Al lado del número 8830 y sobre la estación del tranvía. Terreno cercado y con vereda paga, que mide 10 varas de frente por 72 de fondo.

EL DOMINGO 21 de Julio, de 1 á 4 de la tarde, en el mismo terreno. Base, pesos 15.000 en hipoteca á 5 años de plazo con el 9 por ciento de interés y el excedente mitad al contado y mitad á 6 meses con el 7 por ciento de interés y pagarés hipotecarios. Título perfecto. Seña, 8 por ciento. Comisión, 2 por ciento. Informes, San Martín 50.—Arturo Barros y Cía. j14

EN LAS BARRANCAS DE Belgrano.—La esquina Esteco y Arribeños con superficie de 265 v. c. Barrio de palacios, á una cuadra del bulevar Federico Lacroze (antes Colegiales) y dos de la Avenida Cabildo. Todo comentario que se trate de hacer con respecto á la importancia de esta tierra es obvio. Base, pesos 35 vara cuadrada. Reconoce una hipoteca de $ 33.600, que vence el 13 de Septiembre de 1915 con 7 por ciento de interés, pagaderos por semestres adelantados y amortizable en 4 cuotas iguales y el excedente mitad al contado y mitad á 6 meses con pagaré hipotecario y 7 por ciento de interés.

EL DOMINGO 21 de Julio, á las 4 de la tarde, en el mismo. Seña, 8 por ciento. Comisión, 2 por ciento. Más informes, San Martín 50.—Arturo Barros y Cía. j14

*SAN EDUARDO Y NUMAN*cia esquina con una superficie de 365 v. c. Barrio totalmente edificado y á una cuadra de las avenidas Gaona y Río de Janeiro, adoquinado pago, tranvías en todas direcciones á lo que es lo mismo con todas las comodidades de los partidos centrales, á la mano. Base, $ 32 v. c. Reconoce una hipoteca de $ 6.000 que vence el 10 de Febrero de 1911 y 8 por ciento de interés y el excedente mitad al contado y mitad á 6 meses con pagaré hipotecario y 7 por ciento de interés.

EL DOMINGO 21 de Julio, á las 3 de la tarde, en el mismo. Seña, 8 por ciento. Comisión, 2 por ciento. Más informes, San Martín 50.—Arturo Barros y Cía. j14

Mañana

VILLA DEVOTO

*SOBRE LA AVENIDA RIVA*davia—Tres terrenos sobre la Avenida Rivadavia entre Carrasco y Olmos de 10 por 40 varas, cada lote, ubicados en la parte de mayor movimiento comercial y barrio formado por edificación moderna. El adoquinado se abona por cuotas municipales de pesos 11.50 por lote pagadas por trimestres de lo que se hará cargo el comprador, con deducción de las pagadas hasta la fecha que quedan en beneficio del mismo. Base, pesos 28 v. c. Cada lote reconoce una hipoteca de $ 18.000 que vence el 29 de Abril de 1913 con el 8 por ciento de interés y el excedente mitad al contado y mitad á 6 meses con pagarés hipotecarios y 7 1|2 de interés.

EL DOMINGO 21 de Julio, á las 4 de la tarde, en los mismos. Seña, 8 por ciento. Comisión, 2 por ciento. Más informes, San Martín 50.—Arturo Barros y Cía. j14

Estación Coghlan

1p

SOBRE LA estación Coghlan. —Terreno Blanco Encalada entre la Avenida Forest y Washington de 10 varas de frente por 53 de fondo, rodeado de magnífica edificación, barrio de familias. A una cuadra de la estación Coghlan (F. C. R.) con trenes cada 1|4 de hora y á igual distancia de la Avenida Monroe. Base, $ 14 vara cuadrada. Reconoce una hipoteca de $ 5.600 que vence el 19 de Enero de 1914 con el 7 por ciento de interés y el excedente mitad al contado y mitad á 6 meses con pagaré hipotecario y 7 por ciento.

EL DOMINGO 21 de Julio, á las 3.30 en el mismo terreno. Seña, 8 por ciento. Comisión, 2 por ciento. Más informes, San Martín 50.—Arturo Barros y Cía. j14

*SAN EDUARDO Y NUMAN*cia esquina con una superficie de 365 v. c. Barrio totalmente edificado y á una cuadra de las avenidas Gaona y Río de Janeiro, adoquinado pago, tranvías en todas direcciones á lo que es lo mismo con todas las comodidades de los partidos centrales, á la mano. Base, $ 32 v. c. Reconoce una hipoteca de $ 6.000 que vence el 10 de Febrero de 1911 y 8 por ciento de interés y el excedente mitad al contado y mitad á 6 meses con pagaré hipotecario y 7 por ciento de interés.

EL DOMINGO 21 de Julio, á las 3 de la tarde, en el mismo. Seña, 8 por ciento. Comisión, 2 por ciento. Más informes, San Martín 50.—Arturo Barros y Cía. j14

EN BELGRANO. — IDEAL terreno, Avenida Cabildo entre Correa y Ruiz Huidobro, de 10 varas por 40; entre magnífica edificación. Como ubicación, nada mejor; un paraje alto, tranvía eléctrico al frente, luz eléctrica y demás atractivos de los barrios modernos. El adoquinado se abona por cuotas municipales de $ 22 por trimestre de las que hará cargo el comprador, y además, ya hay pagadas 4 cuotas que quedan á beneficio del que adquiera. Base pesos 22 v. c. Reconoce una hipoteca de pesos 8.000 pagadera en 30 mensualidades sin interés y el excedente mitad al contado y mitad á 6 meses con pagaré hipotecario y 7 por ciento de interés.

EL DOMINGO 21 de Julio, á las 3 de la tarde, en el mismo terreno. Seña, 8 por ciento. Comisión, 2 por ciento. Informes, San Martín 50.—Arturo Barros y Cía. j14

(Transferidos para el Jueves 18)

A PLAZOS — LA ESQUINA Condarco y Navarro en Villa Devoto. A una cuadra de la parada del Talar y 1|2 de la de 3 Cruces del tranvía Lacroze, barrio perfectamente bien edificado, parque alto, pintoresco y de un porvenir asegurado. Base $ 5 v. c. Reconoce una hipoteca de pesos 2.000 á pagar en 30 mensualidades, sin interés y el excedente: 1|2 al contado y 1|2 á 6 meses con pagaré hipotecario con el 7 o|o de interés.

EL JUEVES 18 de Julio. A las 3 en nuestro salón de ventas, San Martín 50. Seña 8 o|o. Comisión 2 o|o. Más informes San Martín 50.—Arturo Barros y Cía. j15

Mañana

SOBRE LA ESTACION DE Villa Devoto, capital federal. 6 notables terrenos, á plazos, en la manzana comprendida por las calles Bahía Blanca, Lacar, Navarro y Esperanza. Lo mejor y más bien situado que queda para vender, con tranvía eléctrico 36 por Morán hasta plaza de Mayo y circundados por los chalets de Cherchi, Martorelli y otros, veredas, casi á paso de piedra. Consúltese el plano de Villa Devoto para apreciar debidamente la que vendemos y mejor aun visítense los terrenos. Base 8 pesos v. c. El lote número 1, reconoce 2.900 pesos en hipoteca; el número 2, 3.018 75 pesos; el número 3, pesos 3.973 y el número 4 y 5 pesos 2.250, cada uno; y el número 6, pesos 5.325, de las que se hará cargo los que resultanen compradores y que vencen el 15 de Octubre de 1913 con el 7 o|o de interés, pagadero por semestres vencidos, la hipoteca es amortizable en 8 cuotas iguales, El excedente 1|2 al contado y 1|2 á 6 meses con pagarés hipotecarios y 7 o|o de interés. Resultando más de un comprador las escrituras se otorgarán por el escribano señor Eusebio Jiménez, Av. de Mayo 564.

EL JUEVES 18 de Julio á las 3, en nuestro salón de ventas, San Martín 50. Seña 8 o|o. Comisión 2 o|o. Pidan planos. Más informes, San Martín 50.—Arturo Barros y Cía. j17

*CHACABUCO ESQUINA Chi*le, frente al Norte y al Oeste. Lo mejor del barrio Sur, á un paso de la avenida de Mayo. Magnífico terreno de 260 v. c., en el que se puede levantar un edificio de ocho pisos como lo podrán ver los interesados en el plano que tenemos á disposición de los mismos. La echava ha sido ya cedida á la municipalidad. Base 50.000 pesos á 1 ó 2 años de plazo con el 9 o|o de interés, el excedente al contado.

EL MIERCOLES 24 de Julio á las 3 p. m. en nuestro salón de ventas, San Martín 50. Título perfecto. Seña 8 o|o. Comisión 2 o|o. Informes, San Martín 50.—Arturo Barros y Cía. j16

DEFENSA 984, 86 Y 90 — Gran edificio de renta moderno que mide 9.10 varas de frente por 27.30 varas de fondo y que se compone de 2 negocios con comodidades para familia y 2 casas altas con vestíbulo, sala, antesala, comedor, 2 dormitorios, baño, cocina y 2 piezas de servicio cada casa edificada con materiales de primer orden, escalera de mármol, mosaicos, carpintería de cedro. La ubicación es inmejorable á un paso del puerto, á pocas cuadras de la plaza de Mayo y donde la renta está asegurada. Base pesos 70.000 á plazo; deduciendo 40.000 cédulas argentinas que cargará el comprador á razón de plaza y 30.000 pesos á 1 y 2 años de plazo al 9 o|o de interés con garantía hipotecaria y el excedente al contado. Visítese de 12 á 1 p. m. y de 4 á 6 p. m.

EL MIERCOLES 24 de Julio á las 3 de la tarde en nuestro salón, San Martín 50. Título perfecto Seña 8 o|o. Comisión 2 o|o. Informes, San Martín 50.—Arturo Barros y Cía. j16

F.G.E.

F. González Elizalde

Rivadavia 542, U. T. 1592, Avenida

PARA ESPECULAR — EN Bahía Blanca, dentro de la ciudad que será en breve capital de la provincia de Buenos Aires y muy pronto el primer puerto comercial de la República.

48 cuartas de manzana de 2.830 varas cada una; calle en medio con el hipódromo frente á los bulevares, cuyo adoquinado está resuelto con agua corriente doceada, líneas de tranvías eléctricos y otros muchos progresos de inmediata realización.

Situación inmejorable á dos cuadras de los importantes talleres del ferrocarril al Pacífico y á 100 metros de la estación Hipódromo de la misma línea, que los coloca á menos de 10 minutos del centro.

Terrenos altísimos á pocas cuadras de Villa Pronzato, casi toda edificada, rodeada de avenidas y de propiedades de empresas ferroviarias.

Se rematarán en mi casa Rivadavia 542. EL SABADO 20 de Julio á las 3 p. m. con la ínfima base de pesos 1 la vara cuadrada y grandes facilidades de pago: Cuarta parte al escriturar, cuarta parte á un año, cuarta parte á dos años y cuarta parte á 3 años, con pagarés hipotecarios é interés del 8 por ciento.

Seña, 8 por ciento. Comisión 2 por ciento á pagarse en el acto del remate. Escrituras con títulos perfectos por los escribanos, señores Roverano Lupi y Blanco, Rivadavia 961. Mayores informes y planos pídanse en mi casa Rivadavia 542. R. 1.010. —F. González Elizalde. j13

EN LA CIUDAD DE BAHIA Blanca—200.000 v. c. en dos fracciones de 100.000 v. c. cada una, ubicadas en Punta Alta (Bahía Blanca). Punta Alta, tanto por su panorama pintoresco como por sus puertos sobre el Atlántico, Puerto Militar, Puerto Belgrano, Puerto Paznard, etc., está llamada á ser el gran centro marítimo de la República. El constante crecimiento de su población y los enormes progresos edilicios que allí surgen día á día, tenemos que agregar las dos líneas de ferrocarriles que convergan á sus puertos y varias están ya concedidas y otras en construcción. Las fracciones en venta, están situadas entre Punta Alta y La Nueva Bahía Blanca, son terrenos altísimos, rodeados por hermosas villas y en la zona de la gran corriente de agua dulce. La venta es sin base á tanto la vara cuadrada. Su importe puede pagarse 1|3 parte al contado, 1|3 parte á 6 meses y 1|3 parte á un año é interés del 7 por ciento pagaderos por semestres vencidos y garantía hipotecaria. Títulos perfectos. Informes á mi casa.—F. González Elizalde, R. 1008.

EL SABADO 20 de Julio, á las 3 de la tarde, en mi casa Rivadavia 542. j14

PROPIEDAD — ESQUINA alta y baja, de gran renta, á 4 cuadras de la estación Casa Amarilla. Parque Lezama, y á 2 de los bulevares Almirante Brown y Martín García, Wenceslao Villafañe (antes Alegría), números 901 al 21, esquina á Isla núm. 597; su sólido edificio lo componen: 1er. piso, gran salón de negocio con frente de piedra artificial y tirantes de hierro, siete entradas independientes, persianas metálicas, etc. el 2o. piso, reune las mismas comodidades que el anterior, tiene adoquinado por ambas calles, cloacas, agua corriente, y el tranvía núm. 102 al frente, rentaba 360 $. Base, $ 25.000, mitad al contado y mitad á un año é interés 7 o|o firmando pagarés hipotecarios. Mayores informes á mi casa, Rivadavia 542.—F. González Elizalde, R. 1013.

EL DGO. 21 de Julio á las 4 p. m. j14

MEJICO núm. 1626 al LADO de Cevallos, terreno de 603 v. c., con edificios viejos que no se tomarán en cuenta para su venta, porque se piensa que se debe levantar el gran edificio que corresponde con arreglo á la importante ubicación que ocupa ese gran barrio; está á una cuadra de la Avda. Entre Ríos, á 4 de la Avenida de Mayo, del Congreso y plaza del mismo nombre; tiene tranvías para todos los rumbos, cloacas, adoquinado, gas, aguas corrientes y otros detalles de importancia. Base, 70 pesos la v. c.; tiene 30.000 $ en hipoteca á un año más ó menos de interés del 8 por ciento la que cargará el comprador y el excedente mitad al contado y mitad á 6 meses de plazo é interés del 7 o|o, firmando pagarés hipotecarios. Mayores informes á mi casa, Rivadavia 542.—F. González Elizalde. R. 1012.

EL DGO. 21 de Julio á las 2 p. m. j14

Williams & Giménez

*JUDICIAL — EN LA ESTA*ción Polvorines. Dos fracciones en General Sarmiento á las puertas de la capital, sobre la estación Polvorines del F. C. C. Córdoba ya librada al servicio é inaugurada con 4 trenes que hacen el recorrido en una hora desde Retiro é inmediatos á San Miguel, Muñiz, Bella Vista, Campo de Mayo y la Villa Sulzer. Dos fracciones contiguas con caminos por dos costados y lindando con el gobierno nacional, Juan Sangiacomo, Angel Pacheco, doctor Ernesto Quesada y Natalio Tomasi, antes Burgos y Díaz.

PRIMERA FRACCION — Superficie total, 24 hectáreas, 34 áreas, 51 centiáreas, fracción de campo en el cuartel 4o., partido General Sarmiento, á dos cuadras de la estación Polvorines, cruzada por la vía del F. C. C. Córdoba y el camino real á San Fernando.

SEGUNDA FRACCION — Superficie total de 38 hectáreas, 74 áreas, 20 centiáreas, lindera á la anterior con 441m60 en dos costados 769.33 metros en otro y 760.10 en el otro costado. Base, 1.000 pesos la hectárea que representa las 2|3 partes de su tasación.

EL JUEVES 1o. de Agosto á las 3 p. m. En nuestro casa Sarmiento 462. Vendida ordenada por el señor juez doctor Repetto, secretaría doctor Vermengo Lima, por liquidación forzosa de condominio en el expediente número 658. El comprador entregará 8 o|o de seña y 2 o|o de comisión y las escrituras serán otorgadas directamente por el señor juez. Planos en nuestra casa, Sarmiento 462.—Williams y Giménez. j12

Martín Orzabal y Cía

OBLIGADO 3029 ENTRE Guayra é Iberá, en Belgrano, á sólo 40 metros de Cabildo. Edificio moderno con 7 piezas, baño, vestíbulo, cocina económica, y servicio de agua caliente, dos piezas en altos; carpintería de cedro, celosías, mosaicos, molino, etc., etc. Con un chicharo que merece visitarse, está desocupada, llave en mano. El tranvía Lacroze que pasa por Cabildo y el 25 que viene por Cuba, quedan á un paso de la propiedad en venta, la que está calificada en un terreno de 10 varas de frente por 60 de fondo.

EL DOMINGO 21 de Julio á las 2.30 remataremos esta moderna propiedad con la base de 15.000 pesos, inclusive la hipoteca de 10.000 cédulas argentinas que reconoce, de la que se hará cargo el comprador á razón de plaza. Visítese á toda hora. Venta ad corpus. v26

MANSILLA 1131 ENTRE Coronel Díaz y Guise. Ad corpus. Linda propiedad de familia, construcción moderna, de 7 habitaciones y comodidades, vestíbulo, baño, etc.; zaguán con revestimiento; mosaicos, celosías y todos los detalles de una sólida y buena construcción. Base 30.000 pesos, incluída una hipoteca de 15.000 cédulas del Banco Hipotecario Nacional, de la que se hará cargo el comprador á razón de plaza.

EL DOMINGO 21 de Julio á las 2.30 en la misma propiedad, procederemos á la venta de esta linda casa que recomendamos como oportunidad para los que deseen adquirir una casa habitación ó de renta en paraje que se recomienda por sí mismo. Tranvía á la puerta y en todas direcciones. Horas para verla de 1 á 4 p. m. Seña 8 o|o. Comisión 2 o|o á cargo del comprador. Título perfecto. Más datos, Chacabuco 16, escritorio 41. v30

José Luis Dominguez

Sarmiento 561

CASAS

JUDICIAL, CASA EN 25 DE Mayo, calle 5 entre 32 y 33, compuesta de sala, 2 habitaciones, cocina y w. c., de acuerdo con el siguiente

EDICTO JUDICIAL

Por disposición del juez de primera instancia en lo civil doctor Arturo Seeber, secretaría del doctor Rafael Caputo, se ha designado como martillero á don José Luis Dominguez para que realice la venta en remate público de la casa sita en el pueblo 25 de Mayo, á 9 cuadras al N.E. de la plaza principal y se compone de 10m.35